MARMARA ÜNİVERSİTESİ



MARMARA ÜNİVERSİTESİ

İSTANBUL – ŞUBAT 2023

2022 YILI İDARE FAALİYET RAPORU

MARMARA ÜNİVERSİTESİ



MARMARA ÜNİVERSİTESİ

2022 YILI

İDARE FAALİYET RAPORU

İSTANBUL – ŞUBAT 2023





SUNUŞ

Marmara Üniversitesi evrensel bilgiyi, sürekli gelişmeyi ve ilerlemeyi hedefleyen bir eğitim ve yönetim felsefesine sahiptir. Bu doğrultuda yönetim olarak vazgeçilmez öncelikli hedefimiz, 140 yıllık köklü bir geçmişe sahip olan üniversitemizi yeniliklerin öncüsü hâline getirmek ve geleceğe daha güçlü hazırlamaktır.

Bilimin gelişmesine, ilerlemesine katkı sağlayan, mezun ettiği nitelikli insanlarla topluma değer katan Marmara Üniversitesi, ülkemizin önde gelen eğitim kurumlarından biridir. Bilimsel araştırmaların yanı sıra kültür-sanat, sağlık, spor alanlarında haklı ve ayrıcalıklı bir üne sahiptir. Türkçe ile birlikte eğitim-öğretimi dört farklı yabancı dilde daha etkin bir şekilde veren üniversitemiz, bu özelliği ile de öncü ve özgündür.

Sürekli gelişen, kendini yenileyen, geleceğe daha güçlü ve emin adımlarla ilerleyen Marmara Üniversitesi, 3000'i aşkın öğretim elemanı, 1000'in üzerinde idari personeli ve 76.000' in üzerinde öğrencisi ile İstanbul'un bilim-kültür ve sanat adası konumundadır. Avrupa ve Asya kıtalarında bulunan kampüsleri ile üniversitemiz yerli-yabancı öğrenciler tarafından yoğun olarak tercih edilmektedir. Bu kapsamda Erasmus Programı ve Yurtdışı Türkler ve

MARMARA ÜNİVERSİTESİ

Akraba Topluluklar (YTB) kanalıyla gelen çok sayıda öğrenciye ev sahipliği yapan üniversitemiz uluslararası öğrenci hareketliliği uygulamalarında ilk sırada yer almaktadır.

Marmara Üniversitesi, lisans programlarının yanı sıra araştırma üniversitesi misyonunun önemli unsurlarından lisansüstü öğrenime öncelik ve ağırlık vermekte, bu doğrultuda stratejik amaç ve hedeflerini güncelleyerek başarısının sürdürülebilirliğini sağlayan bir eğitim anlayışını benimsemiştir. Üniversitemizde verilen eğitimin kalitesini arttırmak, uluslararası akreditasyonlarla bütünleşmeyi sağlamak öncelikli çabalarımızdan biridir. Bu sayede eğitim sistemine nitelikli akademik personel yetiştirmek ve uluslararası alanda eğitim almak isteyen öğrencilere hizmet vermek amaçlanmaktadır.

Şüphesiz ki, bilimsel araştırmalar ve çalışmalar üniversitelerin öncelikli ve ağırlıklı alanlarından biridir. Bu amaçla üniversitemizde lisansüstü eğitim alan öğrencilerin hazırladıkları çalışmalarla bilimsel/sanatsal performanslara katkılar sağlanmış ve lisansüstü eğitim alanında yapılan düzenlemelerle öğrencilere mezun olmadan önce bilimsel yayın yapma veya sanatsal eser sergileme zorunluluğu getirilmiştir.

Marmara Üniversitesi bilimsel araştırmaların yanı sıra sanat, spor, edebiyat, müzik ve sinema alanlarında da ülkemizin kültürüne zenginlik katmayı şiar edinmiştir. Dört farklı yabancı dilde aldıkları nitelikli eğitimle mezunlarımız, yalnızca ulusal değil uluslararası alanlarda çalışabilecek bir donanıma sahip olarak yetişmektedir. Üniversitemizde uluslararası geçerliliğe sahip TestDaf, TOEFL iBT ve Türkçe Yeterlik Sertifikası sınavları yapılmaktadır. Ayrıca, gönüllülük ve rıza anlayışı ile gerçekleştirilen sosyal sorumluluk projeleri ile toplumun farklı kesimlerine hizmet edilmektedir. Kampüslerimizde sürdürülen Engelsiz Kampüs düzenlemeleri üniversitemizi eğitim-öğretimde engel tanımayan bir konuma ulaştırmıştır. Sürekli Eğitim Merkezinde (MÜSEM) açılan birbirinden farklı çok sayıda programlarla üniversitemiz yaşam boyu öğrenme çalışmalarında bir marka hâline dönüşmüş durumdadır.

5018 sayılı Kamu Mali Yönetimi ve Kontrol Kanunu'nun 41'inci maddesi uyarınca, *Kamu İdarelerince Hazırlanacak Faaliyet Raporları Hakkında Yönetmelik* hükümleri çerçevesinde, Üniversitemizde, 2022 Yılı İdare Faaliyet Raporu hazırlanmıştır. Üniversitemizin harcama yetkilileri tarafından hazırlanan raporlarda, açıklık, anlaşılabilirlik, tam şeffaflık, tarafsızlık ve doğru veri kullanımı ilkeleri esas alınmıştır.

MARMARA ÜNİVERSİTESİ

Üniversitemizin nihai faaliyetlerinin somut bir göstergesi olan 2022 Yılı İdare Faaliyet Raporu'ndaki veriler, kamuoyuna hesap verebilirlik ve doğru kaynak kullanımı açısından önemlidir. 2022 Yılı İdare Faaliyet Raporunun yükseköğretim sistemimizin gelişmesine katkı sağlamasını diler ve özverili çalışmalarından dolayı tüm mesai arkadaşlarıma teşekkür ederim.

Prof. Dr. Mustafa KURT
Rektör

İÇİNDEKİLER

YÖNETİCİ ÖZETİ	1
I. GENEL BİLGİLER	2
A. VİZYON, MİSYON VE DEĞERLER	6
B. YETKİ, GÖREV VE SORUMLULUKLAR	7
C. İDAREYE İLİŞKİN BİLGİLER	23
1. FİZİKSEL YAPI	23
2. TEŞKİLAT YAPISI	39
3. BİLGİ VE TEKNOLOJİK KAYNAKLAR	41
4. İNSAN KAYNAKLARI	73
5. SUNULAN HİZMETLER	85
6. YÖNETİM VE İÇ KONTROL SİSTEMİ	249
II. AMAÇ VE HEDEFLER	250
A. AMAÇLAR VE HEDEFLER	250
B. TEMEL POLİTİKA VE ÖNCELİKLER	252
III. FAALİYETLERE İLİŞKİN BİLGİ VE DEĞERLENDİRMELER	253
A. MALİ BİLGİLER	253
1. BÜTÇE UYGULAMA SONUÇLARI	253
2. TEMEL MALİ TABLOLARA İLİŞKİN AÇIKLAMALAR	254
3. MALİ DENETİM SONUÇLARI	265
4. DİĞER HUSUSLAR	272
B. PERFORMANS BİLGİLERİ	287
1. PROGRAM, ALT PROGRAM, FAALİYET BİLGİLERİ	287
2. PERFORMANS SONUÇLARININ DEĞERLENDİRİLMESİ	292
3. STRATEJİK PLAN DEĞERLENDİRME TABLOLARI	303
4. PERFORMANS BİLGİ SİSTEMİNİN DEĞERLENDİRİLMESİ	328
IV. KURUMSAL KABİLİYET VE KAPASİTENİN DEĞERLENDİRİLMESİ	329
A. ÜSTÜNLÜKLER (GÜÇLÜ YANLAR)	329
B. ZAYIFLIKLAR (ZAYIF YANLAR)	330
C. DEĞERLENDİRME	330
V. ÖNERİ VE TEDBİRLER	331
GÖZETİM VE DENETİM SORUMLULARI İLE HARCAMA YETKİLİLERİ	336
İÇ KONTROL GÜVENCE BEYANI	339
İÇ KONTROL GÜVENCE BEYANI	340

TABLolar

Tablo 1. Yerleşkeler ve Hizmet Binaları Dağılımı	23
Tablo 2. Eğitim Alan Bilgileri	26
Tablo 3. Eğitim Alanlarının Kapasite Sayısı	31
Tablo 4. Kütüphane Alan Bilgileri	31
Tablo 5. Yemekhane Alan Bilgileri	31
Tablo 6. Kantin, Restaurant ve Diğer Hizmet Alan Bilgileri	31
Tablo 7. Konferans ve Çok Amaçlı Toplantı Salon Alan Bilgileri	32
Tablo 8. Konferans ve Çok Amaçlı Toplantı Salon Kapasite Sayıları	32
Tablo 9. Konferans Salonlarının Alan Bilgileri	33
Tablo 10. Öğrenci Kulüpleri Alan Bilgileri	33
Tablo 11. Okul Öncesi ve İlköğretim Okul Alan Bilgileri	33
Tablo 12. Akademik Personel Hizmet Alan Bilgileri	33
Tablo 13. İdari Personel Hizmet Alan Bilgileri	33
Tablo 14. Yurt Alan Bilgileri	33
Tablo 15. Yurt Oda Bilgileri	34
Tablo 16. Ambar, Arşiv ve Atölye Alan Bilgileri	34
Tablo 17. Hastane Alan Bilgileri	34
Tablo 18. Gastroenteroloji ve Nörolojik Bilimler Enstitüsü Alan Bilgileri	35
Tablo 19. Diş Hekimliği Alan Bilgileri	36
Tablo 20. Mediko-Sosyal Alan Bilgileri	36
Tablo 21. Spor Alan Bilgileri	37
Tablo 22. Otopark Alan Bilgileri	37
Tablo 23. Boş Alan Bilgileri	38
Tablo 24. Yıllara Göre Kütüphane Kaynakları	41
Tablo 25. Marmara Üniversitesi Dergilerinin Görüntüleme ve İndirme Sayıları	49
Tablo 26. Yıllara Göre ISSN-ISBN İşlemleri	50
Tablo 27. Elektronik Kitaplar	50
Tablo 28. Mizanpajı yapılan ve elektronik yayınlanan dergiler	50
Tablo 29. Yerleşkelerin Bant Genişliği	52
Tablo 30. ULAKNET Kullanılan Yerleşkelerde Bant Genişliği	53
Tablo 31. Üniversitemiz Yazılım Kaynakları	64
Tablo 32. Bilgisayar Kaynakları	72
Tablo 33. Diğer Teknoloji Kaynakları	72
Tablo 34. Akademik Personelin Kadro Dağılımı*	73
Tablo 35. Akademik Personelin Dolu Kadrolarının Birimlere Göre Dağılımı	74
Tablo 36. Akademik Personelin Hizmet Sürelerine Göre Dağılımı	75
Tablo 37. Akademik Personelin Yaş Durumuna Göre Dağılımı	75
Tablo 38. ÖYP/35. Madde Hizmet Aralığı Sürelerine Göre Dağılımı	76
Tablo 39. ÖYP/35. Madde Yaş Durumuna Göre Dağılımı	76
Tablo 40. Üniversitemiz Birimlerine Ataması veya Yükseltilmesi Yapılan Akademik Personel Sayıları	76
Tablo 41. Akademik Personelin Ayrılma Nedenleri	76

MARMARA ÜNİVERSİTESİ

Tablo 42. Yabancı Uyruklu Akademik Personel Bilgileri.....	77
Tablo 43. Diğer Üniversitelerde Görevlendirilen Üniversitemiz Akademik Personel Bilgileri .	78
Tablo 44. Üniversitemizde Görevlendirilen Akademik Personel Bilgileri	80
Tablo 45. 2547 Sayılı Kanunun 35. Maddesine Göre Görev Yapan Personelin Dağılımı	81
Tablo 46. ÖYP Programı Çerçevesinde Başka Üniversitelere Gönderilen Araştırma Görevlisi Sayıları ve Görev Yaptıkları Birimler.....	82
Tablo 47. İdari Personelin Yıllara Göre Kadro Dağılımı*	82
Tablo 48. İdari Personelin Eğitim Durumuna Göre Dağılımı	83
Tablo 49. İdari Personelin Hizmet Süresine Göre Dağılımı	83
Tablo 50. İdari Personelin Yaş Aralığına Göre Dağılımı.....	83
Tablo 51. Engelli Personelin Hizmet Sınıfına Göre Dağılımı.....	84
Tablo 52. Engelli İdari Personel / Eğitim Durumu Bilgileri	84
Tablo 53. Sözleşmeli Personel.....	84
Tablo 54. İşçilerin Çalıştıkları Pozisyona Göre Bilgileri.....	84
Tablo 55. Eğitim Dallarının Genel Dağılımı	85
Tablo 56. Ön Lisans Program Sayıları	85
Tablo 57. Lisans Program Sayıları.....	86
Tablo 58. Lisansüstü Program Sayıları	86
Tablo 59. Doktora Program Sayıları	87
Tablo 60. Üniversitemiz Araştırma ve Uygulama Merkezleri	87
Tablo 61. 2022 Yılı Merkezde Yapılan Ölçüm ve Analizler	89
Tablo 62. 2022 Yılı Merkezde Yetiştirilen Bitki ve Sayıları	89
Tablo 63. Devam Eden Araştırma Projeleri.....	91
Tablo 64. Tamamlanan Projeler	92
Tablo 65. MÜSEM' de Gerçekleştirilen Eğitim Programları	96
Tablo 66. Müsem'de Gerçekleştirilen Sınav Hizmetleri	96
Tablo 67. MÜSEM Yıllara Göre Kursiyer Sayıları	97
Tablo 68. Döner Sermaye Bütçesi Sürekli Eğitim Merkezi (MÜSEM) Gelir-Gider Tablosu	97
Tablo 69. Program Bazında Elde Edilen Gelirler	97
Tablo 70. Yıllara Göre Program Bazında Toplam Gelir (TL).....	98
Tablo 71. 2022 Yılı Döner Sermaye Faaliyetleri Kapsamında Yapılan Faaliyet Sayısı	98
Tablo 72. Döner Sermaye Bütçesinden Ödenen Yolluklar	98
Tablo 73. UZEM Kapsamında Yapılan Eğitimler	99
Tablo 74. UZEM Kapsamında Düzenlenen Seminerler	99
Tablo 75. UZEM Kapsamında Düzenlenen Sınavlar	99
Tablo 76. UZEM Tarafından Altyapısı Hazırlanan Toplantı ve Projeler	100
Tablo 77. UZEM' de Hizmet Veren Bölümler	100
Tablo 78. UZEM Bölümlere Göre Öğrenci Sayıları	100
Tablo 79. Üniversitemiz Öğrenci Sayıları	102
Tablo 80. Yerleşkelere Göre Öğrenci Sayıları	103
Tablo 81. Ön Lisans Öğrenci Sayıları	103
Tablo 82. Lisans Öğrenci Sayıları	104
Tablo 83. Tezli ve Tezsiz Yüksek Lisans Öğrenci Dağılımı	105
Tablo 84. Doktora Programı Yapan Öğrenci Dağılımı	105
Tablo 85. Yabancı Dil Hazırlık Sınıfı Öğrenci Sayıları*	106
Tablo 86. Yabancı Dil Hazırlık Bölümündeki Öğrenci Sayıları	106

MARMARA ÜNİVERSİTESİ

Tablo 87. Yıllara Göre Yabancı Uyruklu Öğrenci Sayıları.....	106
Tablo 88. Engelli Durumuna Göre Öğrenci Sayıları.....	107
Tablo 89. Yatay ve Dikey Geçişle Üniversiteye Gelen Öğrenci Sayıları.....	107
Tablo 90. Çift Anadal ve Yandal Programına Katılan Öğrenci Sayıları	107
Tablo 91. Ön Lisans Programlarından Mezun Öğrenci Sayısı	109
Tablo 92. Lisans Programlarına Göre Mezun Öğrenci Sayıları.....	109
Tablo 93. Lisansüstü Programlarına Göre Mezun Öğrenci Sayıları.....	109
Tablo 94. Doktora Programlarına Göre Mezun Öğrenci Sayısı	109
Tablo 95. Başarı Sıralaması 1-20.000 Arası Olan Öğrencilerden Üniversitemize Yerleşen Öğrenci Sayıları	110
Tablo 96. Öğrenci Kontenjanları ve Doluluk Oranı	110
Tablo 97. İkametgahın Kayıtlı Olduğu İl Bazında Öğrenci Sayıları	110
Tablo 98. 2022 MÜYÖS Bilgileri	111
Tablo 99. 2022 MÜYÖS İle Yerleşen Öğrencilerin Uyruk Bazında Sayıları	111
Tablo 100. Hizmet Birimlerinin Hasta ve Tetkik Bilgileri.....	113
Tablo 101. Nöroloji Birimleri Hizmet Bilgileri	114
Tablo 102. Diş Hekimliği Hizmet Bilgileri	114
Tablo 103. Anabilim Dalı Bazında Hasta Sayıları.....	114
Tablo 104. Anabilim Dalı Bazında Toplam İşlem Tutarları (TL)	115
Tablo 105. Radyolojik Tetkik Adedi.....	116
Tablo 106. Mediko-Sosyal Hizmet Bilgileri.....	118
Tablo 107. Mediko Sosyal Hizmetlerinde Çalışan Sayısı	118
Tablo 108. Diyet Bölümü Muayene Sayıları.....	118
Tablo 109. Yemek Hizmeti Veren Yerleşkeler	119
Tablo 110. 2022 Yılı Yemek Ücretleri	119
Tablo 111. 2022 Yılı Yemek Hizmetinden Yararlanan Kişi Sayısı.....	119
Tablo 112. Kültürel Kurslar	121
Tablo 113. Faaliyet Türleri ve Sayıları	121
Tablo 114. Şehir İçi ve Şehirler Arası Görev Sayıları	124
Tablo 115. 2022 Yılı Öğrenci Ring Seferleri.....	124
Tablo 116. Üniversite Araç Bilgileri.....	125
Tablo 117. İş Makinası Bilgileri.....	125
Tablo 118. Kiralık Araç Bilgileri	125
Tablo 119. Kulüp İsimleri.....	127
Tablo 120. 2022 Yılı İçerisinde Gerçekleştirilen Hizmet İçi Eğitimler.....	132
Tablo 121. Bilimsel Proje Sayıları Bilgileri	134
Tablo 122. Rektörlük Bilimsel Araştırma Projelerinin Alanlara Göre Dağılımı ve Bütçeleri ..	134
Tablo 123. Birimlere Göre Proje Sayıları ve Bütçeleri.....	135
Tablo 124. BAPKO Bütçesinden Yapılan Harcamalar	136
Tablo 125. Birimlere Göre TÜBİTAK Proje Bilgileri.....	137
Tablo 126. Diğer Projeler ve Bilgileri.....	138
Tablo 127. 2022 Yılında Yapılan Patent Başvuruları	138
Tablo 128. 2022 Yılında Yapılan Patent Tescilleri	139
Tablo 129. 2022 Yılında Yapılan Faydalı Model Başvuruları	140
Tablo 130. Üniversitemiz İndeksli Yayın Sayıları	142
Tablo 131. Bilimsel Hakemliklerin Yıllara Göre Dağılımı	142

MARMARA ÜNİVERSİTESİ

Tablo 132. 2022 Yılında Tamamlanan Bilimsel Araştırma Projelerinden Üretilen Yayın Tablosu.....	142
Tablo 133. Akademik Teşvik Alan Öğretim Elemanı Dağılımı	142
Tablo 134. Kurumsal İletişim Koordinatörlüğü Faaliyet Verileri.....	144
Tablo 135. Marmara Üniversitesi Sosyal Medya Durum Analizi.....	144
Tablo 136.Kariyer Merkezi Faaliyetleri	151
Tablo 137.Burs Alan Öğrenci Sayısı.....	160
Tablo 138. ERASMUS Gelen-Giden Öğrenci Sayıları	161
Tablo 139. ERASMUS Gelen-Giden Personel Sayıları*	162
Tablo 140. Marmara Üniversitesi Uluslararası Anlaşmalar ve Protokoller.....	163
Tablo 141. Yıllara Göre Mevlana Programı Gelen-Giden Öğrenci/Öğretim Elemanı Sayıları	169
Tablo 142. Farabi Değişim Programı İkili Anlaşmalar	169
Tablo 143. Eğitim-Öğretim Dönemlerine Göre Farabi Öğrenci Sayıları.....	172
Tablo 144. Mahkeme Dava Bilgileri	172
Tablo 145. Üniversitemizin Muhatap Olduğu Davalarla İlgili Sayısal Veriler.....	173
Tablo 146. 2022 Yılında Açılan ve Devreden İcra Dosyaları.....	173
Tablo 147. Yıllara Göre Açılan Dava Sayısı	173
Tablo 148. Yıllara Göre Gelen ve Giden Evrak Sayısı	173
Tablo 149. Kısmi Zamanlı Öğrenci Programı	174
Tablo 150. Yıllara Göre Taşınmaz Mal ve Kira Gelirleri (TL).....	186
Tablo 151. Yıllar İtibariyle Taşınır Hesapları.....	186
Tablo 152. Yıllara Göre Toplam Yevmiye Sayıları.....	187
Tablo 153. 2022 Yılı Yurtiçi ve Yurtdışı Yolluk Sayısı	187
Tablo 154. Proje Sayıları.....	188
Tablo 155. Projelere Yapılan Ödemeler (TL)	188
Tablo 156. 2022 Yılı Kontrol Edilen İhale Bilgileri	189
Tablo 157. Mal Alım İhaleleri	190
Tablo 158. Hizmet Alım İhaleleri.....	190
Tablo 159. Kantin - Kırtasiye –Otomat- Atm,Restoran İhaleleri	190
Tablo 160. Hizmet-Bakım ve Onarım Sözleşmeleri.....	192
Tablo 161. Amaç ve Hedefler.....	250
Tablo 162. Ödeneklerin Ekonomik Sınıflandırma Düzeyinde Dağılımı ve Harcama Verileri..	254
Tablo 163. Faaliyetler Düzeyinde Ödenek ve Harcama Verileri	256
Tablo 164. Son Üç Yılın Bütçe Uygulama Sonuçları	258
Tablo 165. Öğrenci Başına Düşen Yıllık Gider Payı.....	258
Tablo 166.Birim Düzeyinde Ödenek ve Harcama Verileri.....	258
Tablo 167.Bütçe Gelirleri Gerçekleşmeleri	261
Tablo 168. Mal ve Hizmet Alımlarına İlişkin 3 Yıllık Gerçekleşme Analizi.....	261
Tablo 169.Döner Sermaye İşletme Müdürlüğü 2022 Yılı Gelir Tablosu.....	262
Tablo 170. Sosyal Tesisler İşletme Müdürlüğü 2022 Yılı Gelir Tablosu.....	263
Tablo 171. Marmara İlahiyat Otoparkı Gelirleri Tablosu	264
Tablo 172. Prof. Dr. Ayla Oktay Okul Öncesi Eğitim Uygulama Birimi Kapasite Kullanım Oranları	264
Tablo 173. Denetim Faaliyetleri.....	265
Tablo 174. Sağlık, Kültür ve Spor Daire Başkanlığı Makine Teçhizat Yıl Sonu Detayı	283
Tablo 175. Makine Teçhizat Yıl Sonu Detayı	284

MARMARA ÜNİVERSİTESİ

Tablo 176. Gerçekleşen Alımlar	284
Tablo 177. Performans, Alt Program, Faaliyet Bilgileri	287
Tablo 178. Alt Program Hedef Ve Göstergeleriyle İlgili Gerçekleşme Sonuçları Ve Değerlendirmeler	292
Tablo 179. Performans Göstergesi Sonuçları Formu	299
Tablo 180. Stratejik Plan Değerlendirme Tabloları*	303
Tablo 181. Amaçlar ve Hedefler Bazında Gerçekleşme Değerleri (Amaç 1)	322
Tablo 182. Amaçlar ve Hedefler Bazında Gerçekleşme Değerleri (Amaç 2)	322
Tablo 183. Amaçlar ve Hedefler Bazında Gerçekleşme Değerleri (Amaç 3)	323
Tablo 184. Amaçlar ve Hedefler Bazında Gerçekleşme Değerleri (Amaç 4)	324
Tablo 185. Amaçlar ve Hedefler Bazında Gerçekleşme Değerleri (Amaç 5)	325
Tablo 186. Amaçlar Bazında 2022 Yılı Ortalama Gerçekleşme Yüzdeleri	326

ŞEKİLLER

Şekil 1. Yıllara Göre Basılı ve Elektronik Kitap Koleksiyonu	42
Şekil 2. Yıllara Göre Satın Alınan E-Kitap Sayısı.....	42
Şekil 3. Yıllara Göre Elektronik Tez Koleksiyonu Sayısı	43
Şekil 4. Yıllara Göre Basılı ve Elektronik Süreli Yayın Sayısı Dağılımı.....	43
Şekil 5. Görsel-İşitsel Koleksiyonu Sayısı	44
Şekil 6. Yıllara Göre Abone Olunan Elektronik Veri Tabanı Sayıları	45
Şekil 7. Yıllara Göre Uzaktan Erişim Sistemine Kampüs Dışından Elektronik Erişim Sayıları ...	45
Şekil 8. Yıllara Göre Kütüphane Üye Sayıları	46
Şekil 9. Kütüphaneler Arası İşbirliği Takip Sistemi	46
Şekil 10. Kütüphane Kullanıcı Sayıları	47
Şekil 11. Yıllara Göre Kütüphane Ödünç Sayıları	47
Şekil 12. Yıllara Göre Gecikme Cezaları.....	48
Şekil 13. Yıllara Göre Açık Arşiv Sistemindeki Makale Sayısı	48
Şekil 14. Akademik Personelin 2022 Yılı Kadro Dağılımı (Dolu Kadro)	74
Şekil 15. 2022 Yılı İdari Personelin Hizmet Sınıfına Göre Yüzde Dağılımı	83
Şekil 16. 2022 Yılı Ana Bilim Toplam Hasta Sayıları	115
Şekil 17. Radyolojik Tetkikler	117
Şekil 18. Projelerin Alanlara Göre Dağılımı	135
Şekil 19. Projelerin Alanlara Göre Bütçeleri.....	135
Şekil 20. Birimlerine Göre Proje Sayıları	136
Şekil 21. BAPKO Bütçesinden Yapılan Harcamaların Yüzde Dağılımları.....	137
Şekil 22. Yıllara Göre Web Of Science Veri Tabanı Yayın ve Makale Sayısı	140
Şekil 23. Yıllara Göre Scopus veri Tabanı Yayın ve Makale Sayısı	141
Şekil 24. Yıllara Göre InCites Veri Tabanı Atıf Sayısı	141
Şekil 25. Kütüphaneler Arası İşbirliği Takip Sistemi Verileri.....	143
Şekil 26. Ödenek Dağılımı	272
Şekil 27. Amaçlar ve Hedefler Bazında Gerçekleşme Değerleri (Amaç 1)	322
Şekil 28. Amaçlar ve Hedefler Bazında Gerçekleşme Değerleri (Amaç 2)	323
Şekil 29. Amaçlar ve Hedefler Bazında Gerçekleşme Değerleri (Amaç 3)	324
Şekil 30. Amaçlar ve Hedefler Bazında Gerçekleşme Değerleri (Amaç 4)	325
Şekil 31. Amaçlar ve Hedefler Bazında Gerçekleşme Değerleri (Amaç 5)	326
Şekil 32. Amaçlar Bazında 2022 Yılı Ortalama Gerçekleşme Yüzdeleri.....	327

YÖNETİCİ ÖZETİ

140 yıllık köklü geçmişe sahip olan Marmara Üniversitesi, bilimin gelişmesine ve ilerlemesine katkı sağlamak, mezun ettiği nitelikli insanlarla topluma değer katmak vizyonuyla hareket etmektedir. Üniversitemiz eğitim ve bilimsel araştırmaların yanı sıra; kültür-sanat, sağlık, spor alanlarındaki başarılarıyla haklı ve ayrıcalıklı bir üne sahiptir. Türkçe dışında eğitim-öğretimin dört farklı yabancı dilde etkin bir şekilde yapıldığı üniversitemiz bu özelliği ile de öncüdür ve özgündür.

Marmara Üniversitesi bünyesinde 21 fakülte, 1 yüksekokul, 4 meslek yüksekokulu ve 12 enstitü mevcut olup, bunlara ek 3 Eğitim Merkezi ve 39 Araştırma ve Uygulama Merkezi ile eğitim vermektedir. Ayrıca, Rektörlüğe bağlı olmak üzere Atatürk İlkeleri ve İnkılap Tarihi Bölüm Başkanlığı ile Türk Dili Bölüm Başkanlığı zorunlu ortak derslerin verilmesini temin etmektedir.

Üniversitemiz faaliyetlerinin yürütülmesinde 3.016¹ akademik personel 1.049² idari personel görev almaktadır. Akademik personelimiz yurtiçi ve yurtdışından diğer üniversitelerce tercih edilmekte, Üniversitemiz de diğer üniversitelerden ve yurtdışından tercih görmektedir.

2022 yılı Merkezi Yönetim Bütçe Kanunu ile Üniversitemize 1.015.842.000 TL ödenek tahsis edilmiş, yıl sonunda revize ödeneğimiz 1.708.398.873 TL olmuş ve 1.555.166.967 TL'si harcanmıştır. Harcama gerçekleşme oranı % 91 seviyesindedir.

Üniversitemiz 2022 Yılı İdare Faaliyet Raporu 5018 sayılı Kamu Mali Yönetimi ve Kontrol Kanunu'nun 41'inci maddesi, Kamu İdarelerince Hazırlanacak Stratejik Planlar ve Performans Programları İle Faaliyet Raporlarına İlişkin Usul ve Esaslar Hakkında Yönetmelik ile Merkezi Yönetim Kapsamındaki Kamu İdarelerinin İdare Faaliyet Raporlarının Performans Esaslı Program Bütçe Esaslarına Uygun Şekilde Hazırlanması Hakkında Usul ve Esaslar çerçevesinde hazırlanmıştır.

Bu doğrultuda stratejik plan ve performans programının gerçekleşme sonuçlarını içerecek, malî saydamlık ve hesap verme sorumluluğunu sağlayacak şekilde hazırlanan 2022 Yılı İdare Faaliyet Raporunun birinci bölümünde Genel Bilgiler Başlığı altında Üniversitemizin

¹ Akademik personel sayısına ÖYP ve Yabancı Uyruklu Personel sayıları dahil edilmemiştir.

² İşçi ve Sözleşmeli Personel sayıları dahil edilmemiştir.

misyon ve vizyonu, yetki, görev ve sorumlulukları, idarenin insan ve teknolojik kaynakları ile sunulan hizmetlerine ilişkin bilgilere yer verilirken ikinci bölümde Üniversitemizin Amaç ve Hedeflerinden söz edilmiş, üçüncü bölümde ise Bütçe Uygulama Sonuçları ve Temel Mali Tablolara İlişkin Açıklamalardan oluşan Mali Bilgiler ile Program, Alt Program bazında hazırlanan Performans Denetim Sonuçları ve Stratejik Plan Değerlendirme Sonuçlarının ortaya konduğu Performans Bilgilerine yer verilmiştir. 2022 Yılı İdare Faaliyet Raporumuz Üniversitemizin nihai faaliyetlerinin somut bir göstergesi niteliğindedir.

I. GENEL BİLGİLER

MARMARA ÜNİVERSİTESİNİN TARİHSEL GELİŞİMİ: HAMİDİYE TİCARET MEKTEBİ'NDEN MARMARA ÜNİVERSİTESİ'NE

Marmara Üniversitesi'nin köklü geçmişi Hamidiye Ticaret Mekteb-i Âlisi'nin kurulmasına kadar uzanmaktadır. Dönemin Maarif Nâzırı Münif Paşa (1828-1910) Sultan II. Abdülhamid'e, Hamidiye Ticaret Mekteb-i Âlisi'nin kurulması teklifini sözlü olarak arz etmiş, teklifin uygun bulunmasıyla Münif Paşa konuyla ilgili olarak görevlendirilmiştir. Yapılan girişimler sonrasında Hamidiye Ticaret Mekteb-i Âlisi 16 Ocak 1883 tarihinde Kanlıfırın'daki İzzet Efendi konağında faaliyete geçmiştir. Bu okul, "Türk ve Müslüman vatandaşlara ticaret öğretmek" gibi önemli bir misyonu üstlenmiştir. Hamidiye Ticaret Mekteb-i Âlisi ayrıca "Dilsizler Okulu" olarak bilinen ilk engelli okulunu bünyesinde barındırmasıyla da bilinmektedir.

Üniversitemizin temelini oluşturan Hamidiye Ticaret Mekteb-i Âlisi ilk mezunlarını 1887'de vermiş ve 21 Eylül 1889'da Maârif Nezâreti'ne bağlanmıştır. 1893 yılında ileride ıslahı ve tekrar açılışı düşünölmek üzere lağvedilmiştir. 15 Ekim 1897 tarihinde yine Maârif Nezâreti'ne bağlı olarak yeniden açılmış ve o günden bugüne kesintisiz olarak eğitim faaliyetlerini sürdürmektedir. Bu süre içinde sırasıyla "Ticaret Mekteb-i Âlisi", "Yüksek İktisat ve Ticaret Mektebi" ve "Ulum-ı Âliye-i Ticariye Mektebi" ve "İstanbul İktisadî ve Ticarî İlimler Akademisi (İİTİA)" isimlerini almıştır. Ulum-ı Âliye-i Ticariye Mektebi karma eğitime geçen ilk kurum olarak da tanınmaktadır.

Üniversitemiz, İstanbul İktisadî ve Ticarî İlimler Akademisi 20 Temmuz 1982 tarih ve 17760 sayılı Resmî Gazete'de yayımlanan "Yükseköğretim Kurumları Teşkilatı Hakkında Kanun

MARMARA ÜNİVERSİTESİ

Hükmünde Kararname" ile Marmara Üniversitesi'ne dönüştürülmüştür. Bu dönüşüm üniversitemizin yalnızca eğitim alanında değil, araştırma, girişimcilik ve toplumsal katkı alanlarındaki sorumluluklarıyla da kendini geliştirmek üzere çıktığı yolun başlangıcı olarak düşünülebilir. Nitekim 1982 - 1983 eğitim ve öğretim yılında 9 fakülte, 1 yüksekokul, 1 enstitü ile yola çıkan üniversitemiz, bugün 21 fakülte, 1 yüksekokul, 4 meslek yüksekokulu ve 12 enstitü ile yola devam etmektedir.

İstanbul İktisadi ve Ticari İlimler Akademisi, tarihi süreç boyunca, Sultanahmet semtinde bulunan Hamidiye Ticaret Mektebi binasını kullanmaya devam etmiştir. Yapıldığı tarihten 1970'lere kadar geçen sürede bazı değişiklikler geçiren bu bina 1977 yılında bir kundaklama sonucu tamamen olmasa da büyük çapta yanmıştır. Bu yangında, maalesef binanın tarihi birçok unsuru yanmış ve bir kısım tarihi belgeler de bu yangında yok olmuştur. Cağaloğlu'nda İstanbul Kız Lisesi'nin arkasındaki bir evde eğitime başlayan üniversitemiz bugün Maltepe'de bulunan Recep Tayyip ERDOĞAN Külliyesi'ne taşınma hazırlıkları içerisinde.

HUKUKİ ÇERÇEVE

Marmara Üniversitesi'nin akademik ve idarî faaliyetleri 1982 Anayasası'nın ilgili maddeleri, çeşitli kanunlar, kanun hükmünde kararnameler ve birçok yönetmeliğe göre yürütölmektedir. 1982 Anayasası'nın 130. maddesi Yükseköğretim Kurumlarını, 131. maddesi yükseköğretim üst kuruluşlarını, 132. maddesi ise yükseköğretim kurumlarından özel hükümlere tâbi olanları düzenlemiştir. Anayasa'nın 130. maddesine göre üniversite "çağdaş eğitim-öğretim esaslarına dayanan bir düzen içinde milletin ve ülkenin ihtiyaçlarına uygun insan gücü yetiştirmek amacı ile ortaöğretime dayalı çeşitli düzeylerde eğitim-öğretim, bilimsel araştırma, yayın ve danışmanlık yapmak, ülkeye ve insanlığa hizmet etmek üzere çeşitli birimlerden oluşan bilimsel özerkliğe sahip kamu tüzel kişiliği"dir.

Üniversitelerdeki akademik ve idarî faaliyetleri düzenleyen birçok kanun bulunmakta birlikte bunlardan bazıları üniversitelerin organik kanunları niteliğindedir. Yükseköğretim Kanunu, Yükseköğretim Kurumları Teşkilat Kanunu, Yükseköğretim Üst Kuruluşları ile Yükseköğretim Kurumlarının İdarî Teşkilatı Hakkında Kanun Hükmünde Kararname bu çerçevede özel önem taşımaktadır. Kanun veya kanun hükmünde kararnamelerde olduğu gibi yönetmeliklerin bazıları yalnızca akademik veya idarî faaliyetleri düzenlerken, bazıları her ikisini de düzenlemiştir.

TEŞKİLAT YAPISI

Marmara Üniversitesi bünyesinde 21 fakülte, 1 yüksekokul, 4 meslek yüksekokulu ve 12 enstitü mevcut olup, bunlara ek 3 Eğitim Merkezi ve 39 Araştırma ve Uygulama Merkezi ile eğitim vermektedir. Ayrıca, Rektörlüğe bağlı olmak üzere Atatürk İlkeleri ve İnkılap Tarihi Bölüm Başkanlığı ile Türk Dili Bölüm Başkanlığı zorunlu ortak derslerin verilmesini temin etmektedir.

Araştırma alanında, BAPKO (Bilimsel Araştırma Projeleri Komisyonu), bilimsel araştırmaların koordinasyonunu, MÜHDEK (Marmara Üniversitesi Hayvan Deneyleri Etik Kurulu) deneylerde hayvan kullanımı konusunda gerekli idareyi sağlamakta, 39 adet merkez ise kuruldukları konulara yönelik bilimsel çalışmaları yürütmektedir.

MARMARA ÜNİVERSİTESİ

Üniversitemiz idari birimleri ise Genel Sekreter ve bağı iki Genel Sekreter Yardımcısı bünyesinde 8 Daire Başkanlığı ve Hukuk Müşavirliği ile Döner Sermaye İşletme Müdürlüğü, Sağlık Bakanlığı Marmara Üniversitesi Pendik Eğitim ve Araştırma Hastanesi Başhekimliği ve Bilimsel Araştırma Projeleri Koordinasyon Birimi olmak üzere teşekkül etmektedir. Bunların yanında Basın Danışmanlığı, Koruma ve Güvenlik Müdürlüğü ile her kampüste ilgili kampüse ait Kampüs İdari Amirlikleri destek işlevi görmektedir.

A. VİZYON, MİSYON VE DEĞERLER

ÜNİVERSİTEMİZİN VİZYONU

Eğitim ve arařtırmadaki öncülüğüyle toplumsal gelişime yön veren uluslararası bir üniversite olmak.

ÜNİVERSİTEMİZİN MİSYONU

Marmara Üniversitesi köklü geçmişinden gelen deneyimi ile toplumsal değerleri ön planda tutarak tüm paydařları için bilim, kültür, sanat ve sporda değer üreten, yaşam boyu öğrenmeye verdiği önemle sürdürülebilirliđi hedefleyen, çok dilli eğitimiyle öncü, uluslararası ve çağdař bir üniversitedir.

ÜNİVERSİTEMİZİN İLKE VE DEĞERLERİ

Akademik Özgürlük

Atatürk İlkelerine Bağlılık

Çözüm Odaklılık

Eleştirel Düşünce

Etik Deđerlere Bağlılık

Evrensellik

Farklılıklara Saygı

Güvenilirlik

Liyakat

Paydař Odaklılık

Sürdürülebilirlik Bilinci ile Hareket Etme

Temel Hak ve Özgürlüklere Saygı

Yenilikçilik ve Yaratıcılık

B. YETKİ, GÖREV VE SORUMLULUKLAR

Üniversitemizin yetki, görev ve sorumlulukları 04.11.1981 tarihli 2547 sayılı Yükseköğretim Kanunu ile belirlenmiştir.

GÖREV

2547 sayılı Yükseköğretim Kanunundaki amaç ve ana ilkelere uygun olarak yükseköğretim kurumlarının görevleri;

- Çağdaş uygarlık ve eğitim - öğretim esaslarına dayanan bir düzen içinde, toplumun ihtiyaçları ve kalkınma planları ilke ve hedeflerine uygun ve ortaöğretime dayalı çeşitli düzeylerde eğitim - öğretim, bilimsel araştırma, yayın ve danışmanlık yapmak,
- Kendi ihtisas gücü ve maddi kaynaklarını rasyonel, verimli ve ekonomik şekilde kullanarak, milli eğitim politikası ve kalkınma planları ilke ve hedefleri ile Yükseköğretim Kurulu tarafından yapılan plan ve programlar doğrultusunda, ülkenin ihtiyacı olan dallarda ve sayıda insan gücü yetiştirmek,
- Türk toplumunun yaşam düzeyini yükseltici ve kamuoyunu aydınlatıcı bilim verilerini söz, yazı ve diğer araçlarla yaymak,
- Örgün, yaygın, sürekli ve açık eğitim yoluyla toplumun özellikle sanayileşme ve tarımda modernleşme alanlarında eğitilmesini sağlamak,
- Ülkenin bilimsel, kültürel, sosyal ve ekonomik yönlerden ilerlemesini ve gelişmesini ilgilendiren sorunlarını, diğer kuruluşlarla işbirliği yaparak, kamu kuruluşlarına önerilerde bulunmak suretiyle öğretim ve araştırma konusu yapmak, sonuçlarını toplumun yararına sunmak ve kamu kuruluşlarınca istenecek inceleme ve araştırmaları sonuçlandırarak düşüncelerini ve önerilerini bildirmek,
- Eğitim - öğretim seferberliği içinde, örgün, yaygın, sürekli ve açık eğitim hizmetini üstlenen kurumlara katkıda bulunacak önlemleri almak,
- Yörelerindeki tarım ve sanayinin gelişmesine ve ihtiyaçlarına uygun meslek elemanlarının yetişmesine ve bilgilerinin gelişmesine katkıda bulunmak, sanayi, tarım ve sağlık hizmetleri ile diğer hizmetlerde modernleşmeyi, üretimde artışı sağlayacak çalışma ve programlar yapmak, uygulamak ve yapılanlara katılmak, ilgili

MARMARA ÜNİVERSİTESİ

kurumlarla işbirliği yapmak ve çevre sorunlarına çözüm getirici önerilerde bulunmak,

- Eğitim teknolojisini üretmek, geliştirmek, kullanmak ve yaygınlaştırmak,
- Yükseköğretimin uygulamalı yapılmasına ait eğitim - öğretim esaslarını geliştirmek, döner sermaye işletmelerini kurmak, verimli çalıştırmak ve bu faaliyetlerin geliştirilmesine ilişkin gerekli düzenlemeleri yapmaktır.

ÜNİVERSİTEMİZ ORGANLARI

REKTÖR (ÜST YÖNETİCİ)

Devlet ve vakıf üniversitelerinde rektör, Cumhurbaşkanınca atanır. Vakıflarca kurulan üniversitelerde rektör ataması, mütevelli heyetinin teklifi üzerine yapılır. Rektör, üniversite veya yüksek teknoloji enstitüsü tüzel kişiliğini temsil eder.

Rektörlerin yaş haddi 67 yaştır. Ancak rektör olarak atanmış olanlarda görev süreleri bitinceye kadar yaş haddi aranmaz.

YETKİ, GÖREV VE SORUMLULUKLARI

- Üniversite kurullarına başkanlık etmek, yükseköğretim üst kuruluşlarının kararlarını uygulamak, üniversite kurullarının önerilerini inceleyerek karara bağlamak ve üniversiteye bağlı kuruluşlar arasında düzenli çalışmayı sağlamak,
- Her eğitim-öğretim yılı sonunda ve gerektiğinde üniversitenin eğitim-öğretim, bilimsel araştırma ve yayın faaliyetleri hakkında Üniversitelerarası Kurula bilgi vermek,
- Üniversitenin yatırım programlarını, bütçesini ve kadro ihtiyaçlarını, bağlı birimlerinin ve Üniversite Yönetim Kurulu ile Senatonun görüş ve önerilerini aldıktan sonra hazırlamak ve Yükseköğretim Kuruluna sunmak,
- Gerekli gördüğü hallerde üniversiteyi oluşturan kuruluş ve birimlerde görevli öğretim elemanlarının ve diğer personelin görev yerlerini değiştirmek veya bunlara yeni görevler vermek,
- Üniversitenin birimleri ve her düzeydeki personeli üzerinde genel gözetim ve denetim görevini yapmak,

MARMARA ÜNİVERSİTESİ

- 2547 Sayılı Kanun ile kendisine verilen diğer görevleri yapmak.

Üniversitenin ve bağlı birimlerinin öğretim kapasitesinin rasyonel bir şekilde kullanılmasında ve geliştirilmesinde, öğrencilere gerekli sosyal hizmetlerin sağlanmasında, gerektiği zaman güvenlik önlemlerinin alınmasında, eğitim-öğretim, bilimsel araştırma ve yayım faaliyetlerinin devlet kalkınma plan, ilke ve hedefleri doğrultusunda planlanıp yürütülmesinde, bilimsel ve idari gözetim ve denetim yapılmasında ve bu görevlerin alt birimlere aktarılmasında, takip ve kontrol edilmesinde ve sonuçlarının alınmasında birinci derecede yetkili ve sorumludur.

2547 Sayılı Kanunda verilen görevler yanında, Rektör (Üst Yönetici)'lere 5018 Sayılı Kanunla da çeşitli görevler verilmiştir. Üst yöneticiler:

İdarenin Stratejik Planları ve Bütçelerinin Kalkınma Planlarına, yıllık programlara, kurumun stratejik plan ve performans hedefleri ile hizmet gereklerine uygun olarak hazırlanması ve uygulanmasından, sorumlulukları altındaki kaynakların etkili, ekonomik ve verimli şekilde elde edilmesi ve kullanımının sağlanmasından, kayıp ve kötüye kullanımının önlenmesinden, mali yönetim ve kontrol sisteminin işleyişinin gözetilmesi, izlenmesi ve 5018 sayılı Kanunla verilen diğer görev ve sorumlulukların yerine getirilmesinden Bakan'a karşı sorumludurlar.

Üst yöneticiler, bu sorumluluğun gereklerini harcama yetkilileri, mali hizmetler birimi ve iç denetçiler aracılığıyla yerine getirirler.

ÜNİVERSİTE SENATOSU

A- KURULUŞ VE İŞLEYİŞİ

Senato, Rektörün başkanlığında, Rektör yardımcıları, dekanlar ve her fakülteden fakülte kurullarınca üç yıl için seçilecek birer öğretim üyesi ile Rektörlüğe bağlı enstitü ve yüksekokul müdürlerinden teşekkül eder. Senato, her eğitim-öğretim yılı başında ve sonunda olmak üzere yılda en az iki defa toplanır.

Rektör gerekli gördüğü hallerde senatoyu toplantıya çağırır.

B- GÖREVLERİ

Senato üniversitenin akademik organı olup aşağıdaki görevleri yapar:

- Üniversitenin eğitim - öğretim, bilimsel araştırma ve yayım faaliyetlerinin esasları hakkında karar almak,
- Üniversitenin bütününe ilgilendiren kanun ve yönetmelik taslaklarını hazırlamak veya görüş bildirmek,
- Rektörün onayından sonra Resmi Gazete’de yayımlanarak yürürlüğe girecek olan üniversite veya üniversitenin birimleri ile ilgili yönetmelikleri hazırlamak,
- Üniversitenin yıllık eğitim-öğretim programını ve takvimini inceleyerek karara bağlamak,
- Bir sınava bağlı olmayan fahri akademik unvanlar vermek ve fakülte kurullarının bu konudaki önerilerini karara bağlamak,
- Fakülte kurulları ile Rektörlüğe bağlı enstitü ve yüksekokul kurullarının kararlarına yapılacak itirazları inceleyerek karara bağlamak,
- Üniversite yönetim kuruluna üye seçmek,
- 2547 Sayılı Kanun ile kendisine verilen diğer görevleri yapmak.

ÜNİVERSİTE YÖNETİM KURULU

A- KURULUŞ VE İŞLEYİŞİ

Üniversite yönetim kurulu, Rektörün başkanlığında dekanlardan üniversiteye bağlı değişik öğretim birim ve alanlarını temsil edecek şekilde senatoca dört yıl için seçilecek üç profesörden oluşur.

Rektör gerektiğinde yönetim kurulunu toplantıya çağırır.

Rektör yardımcıları oy hakkı olmaksızın yönetim kurulu toplantılarına katılabilirler.

B- GÖREVLERİ

Üniversite yönetim kurulu, idari faaliyetlerde Rektöre yardımcı bir organ olup aşağıdaki görevleri yapar:

MARMARA ÜNİVERSİTESİ

- Yükseköğretim üst kuruluşları ile senato kararlarının uygulanmasında, belirlenen plan ve programlar doğrultusunda Rektöre yardım etmek,
- Faaliyet plan ve programlarının uygulanmasını sağlamak, üniversiteye bağlı birimlerin önerilerini dikkate alarak yatırım programını, bütçe tasarısı taslağını incelemek ve kendi önerileri ile birlikte Rektörlüğe sunmak,
- Üniversite yönetimi ile ilgili Rektörün getireceği konularda karar almak,
- Fakülte, enstitü ve yüksekokul yönetim kurullarının kararlarına yapılacak itirazları inceleyerek kesin karara bağlamak,
- 2547 Sayılı Kanun ile verilen diğer görevleri yapmak.

REKTÖR YARDIMCISI

Rektör, çalışmalarında kendisine yardım etmek üzere üniversitenin aylıklı profesörleri arasından en çok üç kişiyi Rektör yardımcısı olarak seçer. Ancak merkezi açıköğretim yapmakla görevli üniversitelerde, gerekli hallerde Rektör tarafından beş Rektör yardımcısı seçilebilir.

Rektör yardımcılarının görev süreleri Rektörün görev süresi ile sınırlıdır.

Rektör, görevi başında olmadığı zaman yardımcılarında birini yerine vekil bırakır.

GENEL SEKRETERLİK

Genel Sekreter ile en çok iki Genel Sekreter Yardımcısından oluşur. Genel Sekreter, Üniversite idari teşkilatının başıdır ve bu teşkilatın çalışmasında Rektöre karşı sorumludur. Genel Sekreter, üniversite idari teşkilatının başı olarak yapacağı görevler dışında, kendisine bağlı birimler aracılığı ile aşağıdaki görevleri yerine getirir:

GENEL SEKRETERİN GÖREVLERİ

- Üniversite idari teşkilatında bulunan birimlerin verimli, düzenli ve uyumlu şekilde çalışmasını sağlamak,
- Üniversite Senatosu ile Üniversite Yönetim Kurulu'nda oya katılmaksızın raportörlük görevi yapmak, bu kurullarda alınan kararların yazılması, korunması ve saklanması sağlamak,
- Üniversite Senatosu ile Üniversite Yönetim Kurulu'nun kararlarını Üniversite'ye bağlı birimlere iletmek,

MARMARA ÜNİVERSİTESİ

- Üniversite idari teşkilatında görevlendirilecek personel hakkında Rektöre öneride bulunmak,
- Basın ve halkla ilişkiler hizmetinin yürütülmesini sağlamak,
- Rektörlüğün yazışmalarını yürütmek, protokol, ziyaret ve tören işlerini düzenlemek,
- Rektör tarafından verilecek benzeri görevleri yapmak.

İÇ DENETİM BİRİMİ

İç Denetim Birimi; 5018 Sayılı Kamu Mali Yönetimi ve Kontrol Kanunu'nun 65. maddesine dayanılarak hazırlanan "İç Denetçilerin Çalışma Usul ve Esasları Hakkında Yönetmelik" in 13/1 maddesi gereğince oluşturulmuştur.

GÖREVLERİ

- Nesnel risk analizlerine dayanarak kamu idarelerinin yönetim ve kontrol yapılarını değerlendirmek,
- Kaynakların etkili, ekonomik ve verimli kullanılması bakımından incelemeler yapmak ve önerilerde bulunmak,
- Harcama sonrasında yasal uygunluk denetimi yapmak,
- İdarenin harcamalarının, malî işlemlere ilişkin karar ve tasarruflarının; amaç ve politikalara, kalkınma planına, programlara, stratejik planlara ve performans programlarına uygunluğunu denetlemek ve değerlendirmek,
- Malî yönetim ve kontrol süreçlerinin sistem denetimini yapmak ve bu konularda önerilerde bulunmak,
- Denetim sonuçları çerçevesinde, iyileştirmelere yönelik önerilerde bulunmak ve bunları takip etmek,
- Denetim sırasında veya denetim sonuçlarına göre soruşturma açılmasını gerektirecek bir duruma rastlanıldığında, ilgili idarenin en üst amirine bildirmek,
- Kamu idaresince üretilen bilgilerin doğruluğunu denetlemek,
- Üst yönetici tarafından gerekli görülen hallerde performans göstergelerini belirlemede yardımcı olmak, belirlenen performans göstergelerinin uygulanabilirliğini değerlendirmek,

- Suç teşkil eden durumlara ilişkin tespitlerini üst yöneticiye bildirmek.

AKADEMİK BİRİMLER

FAKÜLTE ORGANLARI

Fakültenin organları dekan, fakülte kurulu ve fakülte yönetim kuruludur.

DEKAN

Fakültenin ve birimlerinin temsilcisi olan dekan; Rektörün önereceği, üniversite içinden veya dışından üç profesör arasından Yükseköğretim Kurulu'nca üç yıl için seçilir ve normal usul ile atanır. Süresi biten dekan yeniden atanabilir.

Dekan, kendisine çalışmalarında yardımcı olmak üzere fakültenin aylıklı öğretim üyeleri arasından en çok iki kişiyi dekan yardımcısı olarak seçer. Ancak merkezi açıköğretim yapmakla görevli üniversitelerde, gerekli hallerde açıköğretim yapmakla görevli fakültenin dekanı tarafından dört dekan yardımcısı seçilebilir.

Dekan yardımcıları, dekan tarafından en çok üç yıl için atanır.

Dekana, görevi başında olmadığı zaman yardımcılarından biri vekâlet eder. Göreve vekâlet altı aydan fazla sürerse yeni bir dekan atanır.

GÖREV, YETKİ VE SORUMLULUKLARI

- Fakülte kurullarına başkanlık etmek, fakülte kurullarının kararlarını uygulamak ve fakülte birimleri arasında düzenli çalışmayı sağlamak,
- Her öğretim yılı sonunda ve istendiğinde fakültenin genel durumu ve işleyişi hakkında Rektöre rapor vermek,
- Fakültenin ödenek ve kadro ihtiyaçlarını gerekçesi ile birlikte Rektörlüğe bildirmek, fakülte bütçesi ile ilgili öneriyi fakülte yönetim kurulunun da görüşünü aldıktan sonra Rektörlüğe sunmak,
- Fakültenin birimleri ve her düzeydeki personeli üzerinde genel gözetim ve denetim görevini yapmak,
- 2547 Sayılı Kanunla kendisine verilen diğer görevleri yapmaktır.
- Dekan, fakülte ve bağlı birimlerinin öğretim kapasitesinin rasyonel bir şekilde kullanılmasında ve geliştirilmesinde gerektiği zaman güvenlik önlemlerinin

MARMARA ÜNİVERSİTESİ

alınmasında, öğrencilere gerekli sosyal hizmetlerin sağlanmasında, eğitim-öğretim, bilimsel araştırma ve yayın faaliyetlerinin düzenli bir şekilde yürütülmesinde, bütün faaliyetlerin gözetim ve denetiminin yapılmasında, takip ve kontrol edilmesinde ve sonuçlarının alınmasında Rektöre karşı birinci derecede sorumludur.

- Dekanlarımızın ayrıca 5018 Sayılı Kanunla getirilen harcama yetkililiğine ilişkin görev ve sorumlulukları da bulunmaktadır.

FAKÜLTE KURULU

A- KURULUŞ VE İŞLEYİŞİ

Fakülte kurulu, dekanın başkanlığında fakülteye bağlı bölümlerin başkanları ile varsa fakülteye bağlı enstitü ve yüksekokul müdürlerinden ve üç yıl için fakülte'deki profesörlerin kendi aralarından seçecekleri üç, doçentlerin kendi aralarından seçecekleri iki, doktor öğretim üyelerinin kendi aralarından seçecekleri bir öğretim üyesinden oluşur.

Fakülte kurulu normal olarak her yarıyıl başında ve sonunda toplanır.

Dekan, gerekli gördüğü hallerde fakülte kurulunu toplantıya çağırır.

B- GÖREVLERİ

Fakülte kurulu akademik bir organ olup aşağıdaki görevleri yapar:

- Fakültenin, eğitim-öğretim, bilimsel araştırma ve yayım faaliyetleri ve bu faaliyetlerle ilgili esasları, plan, program ve eğitim-öğretim takvimini kararlaştırmak,
- Fakülte yönetim kuruluna üye seçmek,
- 2547 sayılı Kanunla verilen diğer görevleri yapmak.

FAKÜLTE YÖNETİM KURULU

A- KURULUŞ VE İŞLEYİŞİ

Fakülte yönetim kurulu, dekanın başkanlığında fakülte kurulunun üç yıl için seçeceği üç profesör, iki doçent ve bir doktor öğretim üyelerinden oluşur.

Fakülte yönetim kurulu dekanın çağırısı üzerine toplanır.

Yönetim kurulu gerekli gördüğü hallerde geçici çalışma grupları, eğitim-öğretim koordinatörlükleri kurabilir ve bunların görevlerini düzenler.

B- GÖREVLERİ: Fakülte yönetim kurulu, idari faaliyetlerde dekana yardımcı bir organ olup aşağıdaki görevleri yapar:

- Fakülte kurulunun kararları ile tespit ettiği esasların uygulanmasında dekana yardım etmek,
- Fakültenin eğitim-öğretim, plan ve programları ile takvimin uygulanmasını sağlamak,
- Fakültenin yatırım, program ve bütçe tasarısını hazırlamak,
- Dekanın fakülte yönetimi ile ilgili getireceği bütün işlerde karar almak,
- Öğrencilerin kabulü, ders intibakları ve çıkarılmaları ile eğitim - öğretim ve sınavlara ait işlemleri hakkında karar vermek,
- 2547 sayılı Kanunla verilen diğer görevleri yapmak.

C- İDARİ TEŞKİLATI VE GÖREVLERİ

FAKÜLTE İDARİ TEŞKİLATI VE GÖREVLERİ

- Fakülte İdari Teşkilatı, Fakülte Sekreteri ile sekreterlik bürosundan ve ihtiyaca göre kurulacak öğrenci işleri, personel, kütüphane, mali işler, yayın ve destek hizmetleri biriminden oluşur.
- Bir fakültede 1. fıkrada sayılan birimlerin kurulmasına, ilgili üniversitenin önerisi üzerine, Yükseköğretim Kurulunca karar verilir.
- Fakülte Sekreteri ile sekreterlik bürosu ve varsa bağlı birimler, fakültenin idari hizmetlerinin yürütülmesinden sorumludurlar.

ENSTİTÜ ORGANLARI

Enstitünün organları; enstitü müdürü, enstitü kurulu ve enstitü yönetim kuruludur.

ENSTİTÜ MÜDÜRÜ

Üç yıl için ilgili fakülte dekanının önerisi üzerine Rektör tarafından atanır. Rektörlüğe bağlı enstitülerde bu atama doğrudan Rektör tarafından yapılır. Süresi biten müdür tekrar atanabilir.

MARMARA ÜNİVERSİTESİ

Müdürün, enstitüde görevli aylıklı öğretim elemanları arasından üç yıl için atayacağı en çok iki yardımcısı bulunur.

Müdüre vekâlet etme veya müdürlüğün boşalması hallerinde yapılacak işlem, dekanlarda olduğu gibidir.

Enstitü müdürü, 2547 Sayılı Kanun ile dekanlara verilmiş olan görevleri enstitü bakımından yerine getirir. Ayrıca enstitü müdürlerimizin 5018 Sayılı Kanunla getirilen harcama yetkililiğine ilişkin görev ve sorumlulukları da bulunmaktadır.

ENSTİTÜ KURULU

Enstitü Kurulu, müdürün başkanlığında, müdür yardımcıları ve enstitüyü oluşturan ana bilim dalı başkanlarından oluşur.

ENSTİTÜ YÖNETİM KURULU

Enstitü Yönetim Kurulu, müdürün başkanlığında, müdür yardımcıları ve müdürce gösterilecek altı aday arasından enstitü kurulu tarafından üç yıl için seçilecek üç öğretim üyesinden oluşur.

Enstitü Kurulu ve Enstitü Yönetim Kurulu, bu kanunla fakülte kurulu ve fakülte yönetim kuruluna verilmiş görevleri enstitü bakımından yerine getirirler.

ENSTİTÜ İDARİ TEŞKİLATI VE GÖREVLERİ

- Enstitü idari teşkilatı, enstitü sekreteri ile sekreterlik bürosundan ve ihtiyaca göre kurulacak öğrenci işleri ve destek hizmetleri biriminden oluşur.
- Bir enstitüde, 1. fıkrada sayılan birimlerin kurulmasına ilgili üniversitenin önerisi üzerine Yükseköğretim Kurulunca karar verilir.
- Enstitü sekreteri ile sekreterlik bürosu ve varsa bağlı birimler, enstitünün idari hizmetlerinin yürütülmesinden sorumludur.

YÜKSEKOKUL ORGANLARI

Yüksekokulların organları, yüksekokul müdürü, yüksekokul kurulu ve yüksekokul yönetim kuruludur.

YÜKSEKOKUL MÜDÜRÜ

Yüksekokul müdürü, üç yıl için ilgili fakülte dekanının önerisi üzerine Rektör tarafından atanır. Rektörlüğe bağlı yüksekokullarda bu atama doğrudan Rektör tarafından yapılır. Süresi biten müdür tekrar atanabilir.

Müdürün okulda görevli aylıklı öğretim elemanları arasından üç yıl için atayacağı en çok iki yardımcısı bulunur.

Müdüre vekâlet etme veya müdürlüğün boşalması hallerinde yapılacak işlem, dekanlarda olduğu gibidir.

Yüksekokul Müdürü, 2547 Sayılı Kanun ile dekanlara verilmiş olan görevleri yüksekokul bakımından yerine getirir.

Ayrıca yüksekokul müdürlerimizin ayrıca 5018 Sayılı Kanunla getirilen harcama yetkililiğine ilişkin görev ve sorumlulukları da bulunmaktadır.

YÜKSEKOKUL KURULU

Yüksekokul kurulu, müdürün başkanlığında, müdür yardımcıları ve okulu oluşturan bölüm veya ana bilim dalı başkanlarından oluşur.

YÜKSEKOKUL YÖNETİM KURULU

Yüksekokul yönetim kurulu; müdürün başkanlığında, müdür yardımcıları ile müdürce gösterilecek altı aday arasından, yüksekokul kurulu tarafından üç yıl için seçilecek üç öğretim üyesinden oluşur.

Yüksekokul kurulu ve yüksekokul yönetim kurulu, 2547 Sayılı Kanunla fakülte kurulu ve fakülte yönetim kuruluna verilmiş görevleri yüksekokul bakımından yerine getirirler.

YÜKSEKOKUL İDARİ TEŞKİLATI VE GÖREVLERİ

- Yüksekokul İdari teşkilatı, yüksekokul sekreteri ile sekreterlik bürosundan ve ihtiyaca göre kurulacak öğrenci işleri, personel, kütüphane, mali işler ve destek hizmetler biriminden oluşur.
- Bir yüksekokulda, 1.fıkrafta sayılan birimlerin kurulmasına, ilgili üniversitenin önerisi üzerine Yükseköğretim Kurulunca karar verilir.

MARMARA ÜNİVERSİTESİ

- Yüksekokul sekreteri ile sekreterlik bürosu ve varsa bağlı birimler, yüksekokulun idari hizmetlerinin yürütülmesinden sorumludurlar.

BÖLÜM

Bir fakülte ya da yüksekokulda, aynı veya benzer nitelikte eğitim - öğretim yapan birden fazla bölüm bulunamaz. Bölüm, bölüm başkanı tarafından yönetilir.

BÖLÜM BAŞKANI

Bölümün aylıklı profesörleri, bulunmadığı takdirde doçentleri, doçent de bulunmadığı takdirde doktor öğretim üyeleri arasından fakültelerde dekanca, fakülteye bağlı yüksekokullarda müdürün önerisi üzerine dekanca, Rektörlüğe bağlı yüksekokullarda müdürün önerisi üzerine Rektör tarafından üç yıl için atanır. Süresi biten başkan tekrar atanabilir.

Bölüm başkanı, görevi başında bulunamayacağı süreler için öğretim üyelerinden birini vekil olarak bırakır.

Herhangi bir nedenle altı aydan fazla ayrılmalarda, kalan süreyi tamamlamak üzere aynı yöntemle yeni bir bölüm başkanı atanır.

Bölüm başkanı, bölümün her düzeyde eğitim - öğretim ve araştırmalarından ve bölüme ait her türlü faaliyetin düzenli ve verimli bir şekilde yürütülmesinden sorumludur.

BÖLÜM İDARİ TEŞKİLATI VE GÖREVLERİ

- Bölüm idari teşkilatı, bir büro şefinin yönetiminde, yeter sayıda personelden oluşur.
- Bölüm bürosu, bölümün yazı, evrak ve benzeri işlerini bölüm başkanının emirlerine göre yerine getirir.

İDARİ BİRİMLER

STRATEJİ GELİŞTİRME DAİRE BAŞKANLIĞI

GÖREVLERİ

- Ulusal kalkınma strateji ve politikaları, yıllık program ve hükümet programı çerçevesinde idarenin orta ve uzun vadeli strateji ve politikalarını belirlemek, amaçlarını oluşturmak üzere gerekli çalışmaları yapmak,
- İdarenin görev alanına giren konularda performans ve kalite ölçütleri geliştirmek ve bu kapsamda verilecek diğer görevleri yerine getirmek,
- İdarenin yönetimi ile hizmetlerin geliştirilmesi ve performansla ilgili bilgi ve verileri toplamak, analiz etmek ve yorumlamak,
- İdarenin görev alanına giren konularda, hizmetleri etkileyecek dış faktörleri incelemek, kurum içi kapasite araştırması yapmak, hizmetlerin etkililiğini ve tatmin düzeyini analiz etmek ve genel araştırmalar yapmak,
- Yönetim bilgi sistemlerine ilişkin hizmetleri yerine getirmek,
- Strateji Geliştirme Kurulunun sekreteryaya hizmetlerini yürütmek,
- İdarenin stratejik plan ve performans programının hazırlanmasını koordine etmek ve sonuçlarının konsolide edilmesi çalışmalarını yürütmek,
- İzleyen iki yılın bütçe tahminlerini de içeren idare bütçesini, stratejik plan ve yıllık performans programına uygun olarak hazırlamak ve idare faaliyetlerinin bunlara uygunluğunu izlemek ve değerlendirmek,
- Mevzuatı uyarınca belirlenecek bütçe ilke ve esasları çerçevesinde, ayrıntılı harcama programı hazırlamak ve hizmet gereksinimleri dikkate alınarak ödeneğin ilgili birimlere gönderilmesini sağlamak,
- Bütçe kayıtlarını tutmak, bütçe uygulama sonuçlarına ilişkin verileri toplamak, değerlendirmek ve bütçe kesin hesabı ile malî istatistikleri hazırlamak,
- İlgili mevzuat çerçevesinde idare gelirlerini tahakkuk ettirmek, gelir ve alacaklarının takip ve tahsil işlemlerini yürütmek,
- Muhasebe hizmetlerini yürütmek,

MARMARA ÜNİVERSİTESİ

- Harcama birimleri tarafından hazırlanan birim faaliyet raporlarını da esas alarak idarenin faaliyet raporunu hazırlamak,
- İdarenin mülkiyetinde veya kullanımında bulunan taşınır ve taşınmazlara ilişkin icmal cetvellerini düzenlemek,
- İdarenin yatırım programının hazırlanmasını koordine etmek, uygulama sonuçlarını izlemek ve yıllık yatırım değerlendirme raporunu hazırlamak,
- İdarenin, diğer idareler nezdinde takibi gereken malî iş ve işlemlerini yürütmek ve sonuçlandırmak,
- Malî kanunlarla ilgili diğer mevzuatın uygulanması konusunda üst yöneticiye ve harcama yetkililerine gerekli bilgileri sağlamak ve danışmanlık yapmak,
- Ön malî kontrol faaliyetini yürütmek,
- İç kontrol sisteminin kurulması, standartlarının uygulanması ve geliştirilmesi konularında çalışmalar yapmak, üst yönetimin iç denetime yönelik işlevinin etkililiğini ve verimliliğini artırmak için gerekli hazırlıkları yapmak,
- Bakan ve/veya üst yönetici tarafından verilecek diğer görevleri yapmaktır.

YAPI İŞLERİ VE TEKNİK DAİRE BAŞKANLIĞI

GÖREVLERİ

- Üniversitemizin bina ve tesislerinin projelerini yapmak, ihale dosyalarını hazırlamak, yapı ve onarımla ilgili ihaleleri yürütmek, inşaatları kontrol etmek ve teslim almak, bakım ve onarım işlerini yapmak,
- Kalorifer, kazan dairesi, soğuk oda, jeneratör, havalandırma sistemleri ile telefon santrali, çevre düzenleme ve araç işletme, asansör bakım ve onarımı ile benzer işleri yürütmektir.
- Üst yönetici tarafından verilecek benzeri görevleri yapmaktır.

PERSONEL DAİRE BAŞKANLIĞI

GÖREVLERİ

- Üniversitemizin insan gücü planlaması ve personel politikasıyla ilgili çalışmalar yapmak, personel sisteminin geliştirilmesiyle ilgili önerilerde bulunmak,

MARMARA ÜNİVERSİTESİ

- Üniversitemizin personelinin atama, özlük ve emeklilik işleriyle ilgili işlemler yapmak,
- İdari personelin hizmet öncesi ve hizmet içi eğitimi programlarını düzenlemek ve uygulamak,
- Üst yönetici tarafından verilecek benzeri görevleri yapmaktır.

İDARİ VE MALİ İŞLER DAİRE BAŞKANLIĞI

GÖREVLERİ

- Araç, gereç ve malzemenin temini ile ilgili hizmetleri yürütmek,
- Temizlik, aydınlatma, ısıtma, bakım, onarım ve benzeri işleri yapmak,
- Basın ve grafik işleri ile evrak, yazı, teksir hizmetlerini yerine getirmek,
- Sivil savunma, güvenlik ve çevre kontrolü işlerini yürütmek,
- Üst yönetici tarafından verilecek benzeri görevleri yapmaktır.

ÖĞRENCİ İŞLERİ DAİRE BAŞKANLIĞI

GÖREVLERİ

- Öğrencilerimizin yeni kayıt, kabul ve ders durumları ile ilgili gerekli işleri yapmak,
- Mezuniyet, kimlik, burs, mezunların izlenmesi işlemlerini yürütmek,
- Üst yönetici tarafından verilecek diğer benzeri görevleri yerine getirmektir.

SAĞLIK, KÜLTÜR VE SPOR DAİRE BAŞKANLIĞI

GÖREVLERİ

- Öğrencilerimizin ve personelimizin, sağlık işleri ve tedavileri ile ilgili hizmetleri yürütmek,
- Öğrencilerimizin ve personelimizin barınma, yemek ve benzeri ihtiyaçlarını karşılamak,
- Öğrencilerimizin ve personelimizin, spor, kültürel ve sosyal ihtiyaçlarını karşılayacak faaliyetleri düzenlemek.
- Üst yönetici tarafından verilecek diğer benzeri görevleri yerine getirmektir.

KÜTÜPHANE VE DOKÜMANTASYON DAİRE BAŞKANLIĞI

GÖREVLERİ

- Üniversitemiz kütüphanelerinin gerekli her türlü hizmetlerini karşılamak,
- Baskı, film, videobant, mikrofilm gibi kayıt katalogları ve hizmete sunma işlemleri ile bibliyografik tarama çalışmalarını yapmak,
- Üst yönetici tarafından verilecek diğer benzeri görevleri yerine getirmektir.

BİLGİ İŞLEM DAİRE BAŞKANLIĞI

GÖREVLERİ

- Üniversitemiz bilgi işlem sistemini işletmek, eğitim, öğretim ve araştırmalara destek olmak,
- Üniversitemizin ihtiyaç duyacağı diğer bilgi işlem hizmetlerini yerine getirmek,
- Üst yönetici tarafından verilecek diğer benzeri görevleri yerine getirmektir.

HUKUK MÜŞAVİRLİĞİ

GÖREVLERİ

- Üniversitemizin öğrencileriyle ve diğer kişi/kurumlarla olan anlaşmazlık ve uyuşmazlıklarında adli ve idari mercilerde üniversitenin haklarını savunmak,
- Üniversitemiz tasarruflarının yürürlükteki kanunlara uygun olarak icrasında, idareye yardımcı olmak,
- Üst yönetici tarafından verilecek diğer benzeri görevleri yerine getirmektir.

Birim yöneticileri; kanunlarla verilen görevleri kendileri ve mahiyetindeki görevlileri eliyle, yerine getirmekten ve getirtmekten sorumludurlar.

C. İDAREYE İLİŞKİN BİLGİLER

1. FİZİKSEL YAPI

Tablo 1. Yerleşkeler ve Hizmet Binaları Dağılımı

YERLEŞKE ADI	BİRİM
ACIBADEM	Güzel Sanatlar Fakültesi *
	Güzel Sanatlar Enstitüsü
ANADOLUHİSARI	Spor Bilimleri Fakültesi
	Siyasal Bilgiler Fakültesi */
	Sosyal Bilimler Meslek Yüksek Okulu **
BAĞLARBAŞI	İlahiyat Fakültesi
RECEP TAYYİP ERDOĞAN KÜLLİYESİ	Eczacılık Fakültesi
	Gastroenteroloji Enstitüsü
	Nörolojik Bilimler Enstitüsü
	Tıp Fakültesi
	Diş Hekimliği Fakültesi
	Sağlık Bilimleri Fakültesi
	Prof. Dr. Asaf Ataseven Ek Hizmet Binası (Hastane)
	Mühendislik Fakültesi M1 Binası ***
	Mühendislik Fakültesi M2 Binası ***
	Mühendislik Fakültesi M3 Binası ***
	Mühendislik Fakültesi M4 Binası ***
	Mühendislik Fakültesi M5 Binası ***
	Teknoloji Fakültesi T1 Binası ****
	Teknoloji Fakültesi T2 Binası ****
	Teknoloji Fakültesi T3 Binası ****
	Teknoloji Fakültesi T4 Binası ****
	Teknoloji Fakültesi TH2 Binası ****
Teknoloji Fakültesi TH5 Binası ****	
	Rektörlük (I)
	Daire Başkanlıkları Binası
	Enstitü Binası:
	- Avrupa Araştırmaları Enstitüsü
	- Bankacılık ve Sigortacılık Enstitüsü **//
	- Fen Bilimleri Enstitüsü

MARMARA ÜNİVERSİTESİ

GÖZTEPE

- Türkiyat Araştırmaları Enstitüsü
- Eğitim Bilimleri Enstitüsü
- Sosyal Bilimler Enstitüsü
- İslam Ekonomisi ve Finansı Enstitüsü
- Orta Doğu ve İslam Ülkeleri Araştırmaları Enstitüsü *****
Atatürk Eğitim Fakültesi
Fen Fakültesi
İnsan ve Toplum Bilimleri Fakültesi
Mühendislik Fakültesi ***
Teknoloji Fakültesi *****
İktisat Fakültesi
İşletme Fakültesi
Hukuk Fakültesi
İletişim Fakültesi
Adalet Meslek Yüksekokulu
GSF - Film Tasarımı Bölümü
GSF - Müzik Bölümü
Uygulamalı Bilimler Yüksekokulu *****
Takı Teknolojisi ve Tasarımı Yüksekokulu
Teknik Bilimler Meslek Yüksekokulu *****
Yabancı Diller Yüksekokulu
Atatürk İlkeleri ve İnkılâp Tarihi Bölümü
Türk Dili Bölümü Başkanlığı
Özmen Aktar Kız Öğrenci Yurdu
Handan Ertuğrul Kız Öğrenci Yurdu
Göztepe Kız Öğrenci Yurdu *****
Uzaktan Eğitim Merkezi (UZEM)
Sürekli Eğitim Merkezi (MÜSEM)
MARMARA TÖMER
Döner Sermaey İşletme Müdürlüğü
Sosyal Bilimler Meslek Yüksekokulu Uygulama Birimi
1.Blok - Sağlık Bilimleri Enstitüsü
2. Blok – Sosyal Bilimler Meslek Yüksekokulu **
3. Blok – Sosyal Bilimler Meslek Yüksekokulu **
4. Blok – Teknik Bilimler Meslek Yüksekokulu *****

MEHMET GENÇ KÜLLİYESİ

MARMARA ÜNİVERSİTESİ

	5. Blok – Finansal Bilimler Fakültesi (Bankacılık ve Sigortacılık Yüksekokulu) *****
	6. Blok – Uygulamalı Bilimler Fakültesi *****
	7. Blok – Mimarlık ve Tasarım Fakültesi
	Meslek Yüksekokulu ve Laboratuvar
	Konferans Merkezi
	Isı Merkezi
	Öğrenci Merkezi
	Kız Yurdu
	Sosyal Alan
	Erkek Yurdu
	Enerji Merkezi Binası
KARTAL	Sağlık Hizmetleri Meslek Yüksekokulu
SULTANAHMET	Rektörlük (II)
	Cumhuriyet Müzesi
ŞİŞLİ	MÜSEM (Yabancı Dil Kursları)
MALTEPE	Maltepe Sosyal Tesisleri
ANKARA	İrtibat Bürosu
<p>Birim adı yanında kullanılan (I), (II), ifadeleri, ilgili birimin birden fazla yerleşkede fiziki faaliyet alanı bulunduğunu göstermektedir.</p> <p>*Güzel Sanatlar Fakültesinin Film Tasarımı ve Müzik Bölümleri Göztepe Yerleşkesinde diğer bölümleri ise Acıbadem Yerleşkesinde faaliyetlerini sürdürmektedir.</p> <p>**Sosyal Bilimler Meslek Yüksekokulu Anadolu Hisarı Yerleşkesinden, Mehmet Genç Külliyesi 2-3 blok binalarına taşınmıştır.</p> <p>*** Mühendislik Fakültesi, Göztepe Yerleşkesinden Recep Tayyip Erdoğan Külliyesine M1-M5 binalarına taşınmıştır..</p> <p>**** Teknoloji Fakültesi, Recep Tayyip Erdoğan Külliyesinde T1, T2, T3, T4 binalarında faaliyetlerini sürdürmektedir.</p> <p>***** Orta Doğu İslam Ülkeleri Araştırma Enstitüsü, Sultanahmet Yerleşkesinden, Göztepe Yerleşkesine Enstitüler binasına taşınmıştır.</p> <p>*****Uygulamalı Bilimler Yüksekokulu Göztepe Yerleşkesi ve Mehmet Genç Külliyesinde faaliyetlerini sürdürmektedir.</p> <p>*// Bankacılık ve Sigortacılık Yüksekokulu binası tadilat ve yeniden işlevlendirme sonrası, Göztepe Kız Öğrenci Yurdu olarak hizmet vermeye başlamıştır.</p> <p>*/ Siyasal Bilgiler Fakültesi Anadolu Hisarı Yerleşkesinden, Göztepe Yerleşkesindeki Mühendislik Fakültesi binalarına taşındı.</p> <p>***** Teknik Bilimler Meslek Yüksekokulu Göztepe Yerleşkesi ve Mehmet Genç Külliyesinde faaliyetlerini sürdürmektedir.</p>	

MARMARA ÜNİVERSİTESİ

1.1. EĞİTİM ALANLARI

Marmara Üniversitesi Rektörlük binası, Göztepe (merkez bina) ve Sultanahmet yerleşkelerinde bulunmaktadır. Çeşitli yerleşkelerde faaliyet gösteren akademik hizmet binaları ise 749.575,35 m² toplam alana ve 45.474,32 m² toplam derslik alanına sahiptir.

Tablo 2. Eğitim Alan Bilgileri

Yerleşke Adı	Sektör/Tesisler Eğitim	Bina Alanı (m ²)	Derslik Alanı (m ²)	Derslik Sayısı
Acıbadem	Güzel Sanatlar Fakültesi Dekanlık	230	-	-
	Güzel Sanatlar Fakültesi	14.330	2.755	40
	Atölyeler	936	-	-
	Yemekhane	295	-	-
	Kantin	85	-	-
ACIBADEM YERLEŞKESİ		15.876	2.755	40
Anadoluhisari	Siyasal Bilgiler Fakültesi	3.726	840,00	13
	Spor Bilimleri Fakültesi	8.763	1.082,59	17
	Sosyal Bilimler Meslek Yüksekokulu*	1.924	818,65	-
	Çok Amaçlı Bina (Siyasal+Sosyal+Spor+ Konferans+Yemekhane)	2.796	392,11	8
	PTT	51	-	-
	Tenis kortu kapalı alan	588	-	-
	Jimnastik salonu	1.250	-	-
	Kapalı yüzme havuzu	3.670	-	-
	Fitness salonu	919	-	-
	Kapalı spor salonu	1.424	-	-
	Kantin	305	-	-
	Mescid	173	-	-
	Sağlık ocağı	125	-	-
	Kayıkhanesi	356	-	-
Akademi stadı tribünü	1.396	-	-	
ANADOLUHİSARI YERLEŞKESİ		27.466	3.133,35	38
Bağlarbaşı	Cami	21.941	605,20	14
	İlahiyat Fakültesi -A Blok	14.035	2.562,49	35
	İlahiyat Fakültesi -B Blok	11.211	1.345,34	15
	İlahiyat Fakültesi -C Blok	19.927	764,71	11
BAĞLARBAŞI YERLEŞKESİ		67.114	5.277,74	75
Recep Tayyip ERDOĞAN Külliyesi	Diş Hekimliği Fakültesi	19.603	-	-
	Tıp Fakültesi	28.113	1.876,06	28

MARMARA ÜNİVERSİTESİ

	Sağlık Bilimleri Fakültesi		1.720,39	19
	Sağlık Bilimleri Enstitüsü**	14.842,00	-	-
	Nörolojik Bilimler ve Gastroenteroloji Enstitüsü	8.125	46	1
	Eczacılık Fakültesi	28.507	1.350,79	10
	Prof. Dr. Asaf Ataseven Hastanesi	112.457	-	-
	Mühendislik Fakültesi M1 Binası ***	11.379	725,78	12
	Mühendislik Fakültesi M2 Binası ***	8.986	261,88	4
	Mühendislik Fakültesi M3 Binası ***	8.969	731,59	12
	Mühendislik Fakültesi M4 Binası ***	8.731	697,17	11
	Mühendislik Fakültesi M5 Binası ***	8.731	636,63	12
	Teknoloji Fakültesi T1 Binası ****	11.124	221,46	4
	Teknoloji Fakültesi T2 Binası ****	8.986	177,01	3
	Teknoloji Fakültesi T3 Binası ****	11.379	425,77	7
	Teknoloji Fakültesi T4 Binası ****	8.969	508,17	8
	Teknoloji Fakültesi TH5 Binası ****	1.468	-	-
	Teknoloji Fakültesi TH2 Binası ****	1.652	-	-
	Kafeterya	741	-	-
	Isı ve Trafo Merkezi (Mühendislik Fakültesi)	983	-	-
	Isı ve Trafo Merkezi (Teknoloji Fakültesi)	983	-	-
	RECEP TAYYİP ERDOĞAN KÜLLİYESİ	304.728	9.378,70	131
Göztepe	Rektörlük	11.461	-	-
	Fen Fakültesi / İnsan ve Toplum Bilimleri Fakültesi	26.557	2.387,72	54
	Mühendislik Fakültesi–İdari Bina (A Blok) ***	2.206	-	-
	Mühendislik Fakültesi (D Blok Yenilik Merkezi)***	3.070	58	2
	Mühendislik Fakültesi (B Blok)***	4.450	691,4	16

MARMARA ÜNİVERSİTESİ

Mühendislik Fakültesi (C Blok)***	3.921	260	4
Atatürk Eğitim Fakültesi	16.583	1.581	30
Atatürk Eğitim Fakültesi (D Blok)	19.755	1.561	32
İktisat Fakültesi (Prefabrik Ek Bina)	1.619	564	10
İktisat Fakültesi	7.010	707,27	12
İşletme Fakültesi (C Blok)	19.703	951,95	18
Dr. İbrahim Üzümcü Binası	2.173	602	14
Şehit Ömer Halisdemir Kapalı Spor Salonu	4.180	-	-
Mediko	405	-	-
ISG - Psikoloji Danışmanlık Merkezi	380	-	-
Handan Ertuğrul Kız Yurdu	1.178	-	-
Kantin (Marmara Simit) (Çok Amaçlı Fonksiyonel Yapı)	746	-	-
Özmen Aktar Kız Öğrenci Yurdu	3.565	-	-
Kantin (Bahçe Kafe) (Çok Amaçlı Fonksiyonel Yapı)	456	-	-
Karakol	85	-	-
PTT	52	-	-
Sivil Polis Evi	63	-	-
Çamaşırhane	41	-	-
MÜSEM (Eğitim Merkezi)	862	-	-
PTT Yanı Tek Katlı Yapı	45	-	-
Konukevi (Hizmet Binası)	3.072	-	-
Kantin (Konuk Evi Yanı) (Çok Amaçlı Fonksiyonel Yapı)	122	-	-
Panayır cafe (Çalışma alanı)	517	-	-
Çarşı (Çok Amaçlı Fonksiyonel Yapı)	214	-	-
Av Köşkü Hamamı	236	-	-
Öğrenci Yemekhane	5.284	-	-
Prefabrik Müh. D Blok Yanı	390	-	-
Teknik Eğitim Fakültesi****			
Teknoloji Fakültesi****			
Takı Teknolojisi ve Tasarımı Yüksekokulu	22.033	1.607,75	32

MARMARA ÜNİVERSİTESİ

	Uygulamalı Bilimler Fakültesi *****			
	Teknik Bilimler Meslek Yüksekokulu*****			
	Finansal Bilimler Fakültesi/ Göztepe Kız Öğrenci Yurdu	1.547	-	-
	Yabancı Diller Yüksekokulu	2.183	876,22	41
	Yabancı Diller Yüksekokulu (İdari Bina)	1.096	-	-
	Daire Başkanlıkları Binası	5.218,60	-	-
	Avrupa Araştırmaları Enstitüsü	4.511,40	635,20	15
	Bankacılık ve Sigortacılık			
	Eğitim Bilimleri Enstitüsü			
	Fen Bilimleri Enstitüsü			
	Sosyal Bilimler Enstitüsü			
	Türkiyat Araştırmaları Enstitüsü			
	Ortadoğu ve İslam Ülkeleri Araştırmaları Enstitüsü			
	İslam Ekonomisi ve Finansı Enstitüsü			
	Hukuk Fakültesi	19.243	1.471	10
	Adalet Meslek Yüksekokulu		264	4
	İletişim Fakültesi	17.976	1.074	14
	Güzel Sanatlar Film Tasarımı ve Müzik Bölümü		243	5
GÖZTEPE YERLEŞKESİ		214.209	15.535,51	313
Kartal	Sağlık Hizmetleri Meslek Yüksekokulu	3.275,00	565,39	8
KARTAL YERLEŞKESİ		3.275	565,39	8
Sultanahmet	Rektörlük Binası	3.328,96	141,59	4
	Rektörlük Makamı, Cumhuriyet Müzesi ve Sanat Galerisi	2.671,04	-	-
SULTANAHMET YERLEŞKESİ		6.000	141,59	4
MEHMET GENÇ KÜLLİYESİ	1.Blok - Sağlık Bilimleri Enstitüsü **	5.217,47	1.195,49	20
	2.Blok – Sosyal Bilimler Meslek Yüksekokulu *	5.341,59	1.195,49	20
	3.Blok – Sosyal Bilimler Meslek Yüksekokulu *	5.341,59	1.195,49	20
	4.Blok – Teknik Bilimler Meslek Yüksekokulu *****	5.341,59	1.174,45	11
	5.Blok – Finansal Bilimler Fakültesi *****	5.341,59	1.174,45	11

MARMARA ÜNİVERSİTESİ

	6.Blok – Uygulamalı Bilimler Fakültesi *****	5.341,59	1.174,45	11
	7.Blok – Mimarlık ve Tasarım Fakültesi	5.217,47	1.174,45	11
	Meslek Yüksekokulu ve Laboratuvar	6.153,00	402,77	6
	Konferans Merkezi	2.407,00	-	-
	Isı Merkezi	2.623,90	-	-
	Öğrenci Merkezi	27.127,84	-	-
	Kız Yurdu (Y1-3 VE Y1-4 BLOK)	10.791,00	-	-
	Sosyal Alan (Y1-5 BLOK)	518,49	-	-
	Erkek Yurdu (Y1-1 VE Y1-2 BLOK)	14.446,00	-	-
	Enerji Merkezi Binası	220,00	-	-
	7'li Bina Sığınak	2.667,00	-	-
MEHMET GENÇ KÜLLİYESİ		104.097,12	8.687,04	110
ŞİŞLİ	ŞİŞLİ BİNASI	870	-	-
BEYAZIT	BEYAZIT BİNASI (BOŞ)	2.928	-	-
GÖZCÜBABA	KREŞ BİNASI	1.370	-	-
	DAİRE	90	-	-
MAKSEV	MAKSEV	1.409	-	-
ANKARA	DAİRE	73,54	-	-
	DAİRE	69,69	-	-
GENEL TOPLAM	8 YERLEŞKE VE DİĞER ALANLAR	749.575,35	45.474,32	719

* Sosyal Bilimler Meslek Yüksekokulu Anadolu Hisarından, Mehmet Genç Külliyesine taşınmıştır.
 ** Sağlık Bilimleri Enstitüsü Recep Tayyip Erdoğan Külliyesinden, Mehmet Genç Külliyesine taşınmıştır.
 *** Mühendislik Fakültesi Göztepe Yerleşkesi ve Recep Tayyip Erdoğan Külliyesinde eğitim vermektedir.
 **** Teknik Eğitim Fakültesi ve Teknoloji Fakültesi Göztepe Yerleşkesi ve Recep Tayyip Erdoğan Külliyesinde eğitim vermektedir.
 ***** Teknik Bilimler Meslek Yüksekokulu Göztepe Yerleşkesi ve Mehmet Genç Külliyesinde eğitim vermektedir.
 ***** Uygulamalı Bilimler Fakültesi Göztepe Yerleşkesi ve Mehmet Genç Külliyesinde eğitim vermektedir.
 ***** Finansal Bilimler Fakültesi Göztepe Yerleşkesinden, Mehmet Genç Külliyesine taşınmıştır. (Göztepe’de bulunan Finansal Bilimler Fakültesi Binası, Göztepe Kız Öğrenci Yurduna dönüştürüldü.)

MARMARA ÜNİVERSİTESİ

Tablo 3. Eğitim Alanlarının Kapasite Sayısı

Eğitim Alanı	Kapasitesi 0-50	Kapasitesi 51-75	Kapasitesi 76-100	Kapasitesi 101-150	Kapasitesi 151-250	Kapasitesi 251-üzeri	Toplam
Amfi	14	43	16	39	15	1	128
Sınıf	530	85	25	9	1	-	650
Eğitim Amaçlı Laboratuvar	332	50	15	5	2	-	404
Tematik Araştırma Laboratuvarı	45	1	3	1	-	-	50
TOPLAM	921	179	59	54	18	1	1.232

1.2. ARAŞTIRMA ALANLARI

Tablo 4. Kütüphane Alan Bilgileri

Kütüphane Adı	Kapalı Alan (m ²)
Göztepe - Prof.Dr. Orhan Oğuz Kütüphanesi	3.471,60
Göztepe – Hukuk ve İletişim Fakültesi Kütüphanesi	860
Bağlarbaşı– İlahiyat Fakültesi Kütüphanesi	1.255
Anadoluhisarı – Şehit Kaymakam Muhammed Fatih Safitürk Kütüphanesi	228,20
Acıbadem - Güzel Sanatlar Fakültesi Kütüphanesi	230
Recep Tayyip Erdoğan Külliyesi – Tıp Fakültesi Kütüphanesi	426
Recep Tayyip Erdoğan Külliyesi – Eczacılık Fakültesi Kütüphanesi	57
Pendik – Eğitim ve Araştırma Hastanesi Kütüphanesi	230
Mehmet Genç Külliyesi Çalışma Salonu	400
TOPLAM	7.157,80

1.3. SOSYAL ALANLAR

Tablo 5.Yemekhane Alan Bilgileri

Yemekhaneler	Adet	Alan (m ²)	Kapasite
Öğrenci Yemekhanesi	13	9.950	6.600
Personel Yemekhanesi	13	6.700	2.275
TOPLAM	26	16.650	8.875

1.3.1. KANTİN, KAFETERYALAR VE DİĞER HİZMET ALANLARI

Tablo 6. Kantin, Restaurant ve Diğer Hizmet Alan Bilgileri

Sosyal Alanlar	Adet	Alan (m ²)
Kantin	22	6.494,95

MARMARA ÜNİVERSİTESİ

Kırtasiye	4	145,87
Restorant - Kafe	2	1.490,94
Banka ATM	11	66
PTT Şubesi	1	50
PTT Matik	1	6
Yiyecek/İçecek Otomatı	18	60
Medikal Malzeme	1	12,87
Scooter Park Alanı	3	60
Baz İstasyonu	13	130
Otopark	1	13.490,75

1.3.2. KONFERANS VE ÇOK AMAÇLI TOPLANTI SALONU ALANLARI

Tablo 7. Konferans ve Çok Amaçlı Toplantı Salon Alan Bilgileri

Yerleşke Adı	Alan (m ²)
Acıbadem	1.195,89
Sultanahmet	2.083,00
Göztepe	5.785,35
Bağlarbaşı	1.859,05
Recep Tayyip ERDOĞAN Külliyesi	3.593,82
Anadoluhisarı	1.398,24
Kartal	257,08
Mehmet Genç Külliyesi	1.407,83
TOPLAM	17.580,26

1.3.3. TOPLANTI – KONFERANS VE SEMİNER SALONLARI

Tablo 8. Konferans ve Çok Amaçlı Toplantı Salon Kapasite Sayıları

Salonlar	Kapasitesi 0–50	Kapasitesi 51–100	Kapasitesi 101–150	Kapasitesi 151–250	Kapasitesi 251-Üzeri	Toplam
Toplantı Salonu	109	8	-	-	-	117
Konferans Salonu	3	7	9	5	7	31
Seminer Odası	39	2	-	-	-	41
TOPLAM	151	17	9	5	7	189

MARMARA ÜNİVERSİTESİ

Tablo 9. Konferans Salonlarının Alan Bilgileri

Yerleşke	Kültürel Salonun Adı	Kapalı Salon (m ²)	Kapasite (Kişi)
Göztepe	Dr. İbrahim Üzümcü Konferans Salonu	265	204
	Enstitü Binası Konferans Salonu	134	-
Sultanahmet	Ord. Prof. Dr. Nihat Sayar Konferans Salonu	267	-
TOPLAM		666	204

1.3.4. ÖĞRENCİ KULÜPLERİ

Tablo 10. Öğrenci Kulüpleri Alan Bilgileri

Öğrenci Kulüpleri /Dernekleri	Sayı
Öğrenci Kulüpleri	231

1.3.5. OKUL ÖNCESİ VE İLKÖĞRETİM OKULU ALANLARI

Tablo 11. Okul Öncesi ve İlköğretim Okul Alan Bilgileri

Yerleşke Adı	Sayı	Alan (m ²)
Kreş Binası	1	1.370

1.4. HİZMET ALANLARI

1.4.1. AKADEMİK PERSONEL HİZMET ALANLARI

Tablo 12. Akademik Personel Hizmet Alan Bilgileri

Hizmet Alan Adı	Adet	Alanı (m ²)
Çalışma Odası	1.980	34.793,31

1.4.2. İDARİ PERSONEL HİZMET ALANLARI

Tablo 13. İdari Personel Hizmet Alan Bilgileri

Hizmet Alan Adı	Adet	Alanı (m ²)
Çalışma Odası	573	11.798,92

1.5. YURT ALANLARI

Tablo 14. Yurt Alan Bilgileri

Yerleşke	Adı	Alanı(m ²)	Kapasitesi
Göztepe	Özmen Aktar Kız Öğrenci Yurdu	3.565	336
	Handan Ertuğrul Çağdaş Yaşam Kız Yurdu	1.178	72
	Göztepe Kız Öğrenci Yurdu	1.547	112

MARMARA ÜNİVERSİTESİ

Mehmet Genç Külliyesi	Erkek Yurdu (Y1-1 ve Y1-2 Blok)	14.446	530
	Kız Yurdu (Y1-3 ve Y1-4 Blok)	10.791	725
TOPLAM		31.527	1.775

1.5.1. YURT ODA BİLGİLERİ

Tablo 15. Yurt Oda Bilgileri

Odalardaki Yatak Sayısı	Oda Sayısı	Kapalı Alan (m ²)
1 Kişilik	4	120,94
2 Kişilik	-	-
3-4 Kişilik	417	12.736
4 Kişilik	28	1.547
5 Kişi ve Üzeri	68	4.743
TOPLAM	517	19.147

1.6. DİĞER HİZMET ALANLARI

Tablo 16. Ambar, Arşiv ve Atölye Alan Bilgileri

Hizmet Alan Adı	Sayı	Alan (m ²)
Depo	454	9.720,14
Arşiv	94	3.721,27
Atölyeler	30	2.084,82
TOPLAM	578	15.526,23

1.7. SAĞLIK HİZMET ALANLARI

1.7.1. HASTANE ALANLARI

Tablo 17. Hastane Alan Bilgileri

Birim Adı	Toplam Arsa Alanı (m ²)	Bina Oturum Alanı (m ²)	Toplam Kapalı Alan (m ²)	Blok Sayısı
Sağlık Bakanlığı Marmara Üniversitesi Pendik Eğitim ve Araştırma Hastanesi	-	-	-	-
Recep Tayyip ERDOĞAN Külliyesi Gastroenteroloji ve Nörolojik Bilimler Enstitüsü	129.159	2.175	7.121	2
Recep Tayyip ERDOĞAN Külliyesi Gastroenteroloji ve Nörolojik Bilimler Enstitüsü Ek Bina		502	1.004	1

MARMARA ÜNİVERSİTESİ

Prof. Dr. Asaf Ataseven Ek Hizmet Binası		15.713	112.457	17
Recep Tayyip ERDOĞAN Külliyesi Diş Hekimliği Fakültesi		3.674	19.603	3

Gastroenteroloji ve Nörolojik Bilimler Enstitüsü

Tablo 18. Gastroenteroloji ve Nörolojik Bilimler Enstitüsü Alan Bilgileri

Birim	Sayı	Alan (m ²)
Acil Servis	-	-
Yoğun Bakım	2	94,36
Ameliyathane	7	320,27
Klinik	41	5.646,09
Laboratuvar	9	242,26
Eczane	1	25,04
Radyoloji Alanı	2	78,81
Motilite	1	45
MR Merkezi	-	-
Karaciğer Araştırmaları Birimi	1	151,24
Gastrointestinal Moleküler Biyoloji ve Genetik Araştırma Birimi	1	249,26
Anjiyo Merkezi	-	-
Depo	1	49
Hemşire Odası	1	24
Endoskopi Ünitesi	-	-
Nükleer Tıp Alanı	-	-
Sterilizasyon Alanı	1	95
Mutfak	-	-
Çamaşırhane	2	34,35
Teknik Servis	1	19,93
Yemekhane	1	67,79
Poliklinik	7	191,4
TOPLAM	79	7.333,8

MARMARA ÜNİVERSİTESİ

Diş Hekimliği Fakültesi

Tablo 19. Diş Hekimliği Alan Bilgileri

Birim	Sayı	Alan (m2)
Acil Servis	-	-
Yoğun Bakım	-	-
Ameliyathane	12	208,17
Klinik	42	2.852
Laboratuvar	8	598,06
Eczane	-	-
Radyoloji Alanı	21	236,52
Nükleer Tıp Alanı	-	-
Sterilizasyon Alanı	12	166,8
Mutfak-Çay Ocağı	-	-
Çamaşırhane	1	15,75
Teknik Servis	1	29,66
TOPLAM ALAN	97	4.106,96
HASTANE TOPLAM KAPALI ALANI	-	19.603 m²

1.7.2. MEDİKO-SOSYAL ALANLAR

Tablo 20. Mediko-Sosyal Alan Bilgileri

Birim	Adet	Kapalı Alan (m ²)
Dr. Polikliniği	5	65
Diş Polikliniği	3	33
Psikolog Polikliniği	4	55
Diyet Polikliniği	1	11
Acil Müşehade Odası	3	101
Diş-Uygulama Odası	1	23
Tıbbi Laboratuvar	2	34
Radyoloji Alanı	1	13
Tıbbi Malzeme Odası	1	8
Depo	1	5
Toplantı Odası	1	10
Mutfak	1	8
Acil Hekim Odası	1	10
Hemşire Odası	2	30
Hasta Kabul	2	45
TOPLAM	29	451

MARMARA ÜNİVERSİTESİ

1.8. SPOR ALANLARI

Tablo 21. Spor Alan Bilgileri

Yerleşke Adı	Spor Tesisi/Sahası	Alan (m ²)
Acıbadem	Basketbol-Voleybol Karma Saha	460
Anadoluhisarı	Açık Tenis Kortu (2 adet)	1.188
	Futbol Sahası	17.768
	Kapalı Yüzme Havuzu (Yarı Olimpik)	3.670
	Jimnastik Salonu	1.250
	Kapalı Tenis Kortu	588
	Kapalı Spor Salonu (Basketbol Sahası)	1.424
	Kapalı Spor Salonu (Fitness Sahası)	919
Bağlarbaşı	Futbol Sahası	1.000
	Basketbol Sahası	442
Göztepe	Voleybol Sahası	570
	Tenis Kortu	510
	Basketbol Sahası	595
	Kapalı Spor Salonu	1.817
Recep Tayyip ERDOĞAN Külliyesi	Futbol Sahası	9.600
	Futbol Sahası	1.352
	Tenis Kortu	629
	Soyunma Odası kafeterya,teknik hacimler,engelli wc	189
	Basketbol/Voleybol Sahası (2 adet)	393
Mehmet Genç Külliyesi	Futbol Sahası	1.260
	Basketbol/Voleybol Sahası	482
	Basketbol Sahası	482
	Kadın Fitness Salonu	80
	Fitness Salonu	337
	Masa Tenisi	25
	Pilates Stüdyosu	81
	Reformer Pilates	26
TOPLAM		47.137
Kapalı alanlar MEK-SİS kapsamında değişmiştir.		

1.9. OTOPARK ALANLARI

Tablo 22. Otopark Alan Bilgileri

Tüm Yerleşkeler (Mehmet Genç Külliyesi Dahil Açık ve Kapalı Otopark Bilgileri)	73.124,00 m²
---	--------------------------------

1.10. BOŞ ALANLAR

Tablo 23. Boş Alan Bilgileri

Mevki/ilçe/il	Alanı (m ²)
Validebağ Korusu-1 (Üsküdar)	22.785
Kandıra (Kocaeli)	30.600
Marmara Adası (Balıkesir)	7.694
Beyazıt (Boşaltılmış Bina)**	2.928
Maltepe Sosyal Tesisleri (MAKSEV)**	1.409
Şişli**	870
Ankara (İrtibat Bürosu)*	144
Sarıyer (Arsa)	93.892
Şile (Arsa)	43.037
TOPLAM	203.359
*Kentsel dönüşüm kapsamında yenilenmiştir. (Tapuda 549 m ² de 27/549 hisseli iki adet dairedir.)	
**Toplam inşaat alanı m ² leri belirtilmiştir.	

2. TEŞKILAT YAPISI

2.1. ÜNİVERSİTENİN ÖRGÜT ŞEMASI



MARMARA ÜNİVERSİTESİ

2.2. FAKÜLTE, YÜKSEKOKUL VE ENSTİTÜ YÖNETİM ORGANİZASYON ŞEMASI

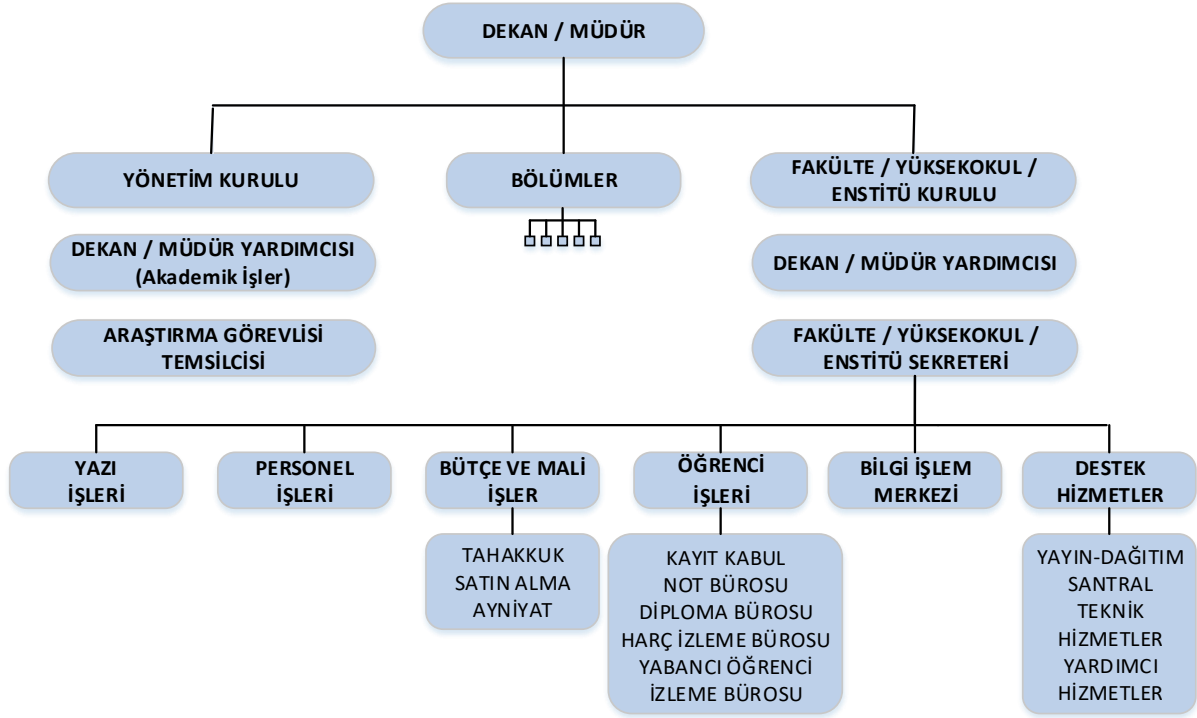

2.3. DAİRE BAŞKANLIĞI ORGANİZASYON ŞEMASI



3. BİLGİ VE TEKNOLOJİK KAYNAKLAR

3.1. KÜTÜPHANE KAYNAKLARI

Kütüphanenin işlevlerinin başında, Üniversitenin eğitim-öğretim sistemini ve araştırmalarını destekleyecek bilgi kaynaklarının sağlanması gelmektedir. Bilgi kaynağı kapsamı içerisine basılı kitaplar ve dergiler, cd-rom, vcd, dvd gibi görsel-ışitsel kaynaklar ile İnternet üzerinden satın/abonelik/açık erişim olarak erişilen elektronik bilgi kaynakları ve veri tabanları girmektedir.

Kütüphane ve Dokümantasyon Daire Başkanlığı'na bağlı Göztepe - Prof. Dr. Orhan Oğuz Kütüphanesi, Anadoluhisarı Kampüs Kütüphanesi, Eczacılık Fakültesi Kütüphanesi, Güzel Sanatlar Fakültesi Kütüphanesi, Hastane Kütüphanesi, Hukuk ve İletişim Fakültesi Kütüphaneleri, İlahiyat Fakültesi Kütüphanesi, Şehit Kaymakam Muhammed Fatih Safitürk Kütüphanesi , Tıp ve Sağlık Bilimleri' nde yer alan toplam kaynak sayısı aşağıdaki tablo ile gösterilmiştir.

Kütüphanelerdeki kitap sayısı, bütçe imkânları kapsamında her geçen yıl artırılmaktadır. Ayrıca kütüphanelerimiz koleksiyonu bağış, değişim ve devir yoluyla da zenginleştirilmektedir. Bu ilavelerle birlikte toplam kitap sayısı **326 bin** civarındadır. Kitabın yanında, düzenli süreli yayınlar da takip edilmektedir. Her yıl yapılan eklemelerle birlikte koleksiyonda bulunan tez sayısı 37 bini aşmış olup dermeye ait bilgiler aşağıdaki tabloda görülmektedir.

Tablo 24. Yıllara Göre Kütüphane Kaynakları

Kaynak Türü	2020	2021	2022
Basılı Kitap Sayısı	298.791	290.099	326.454
Basılı Süreli Yayın Sayısı	17	0	0
Elektronik Kitap Sayısı	3.746.766	3.674.122	9.351.460
Elektronik Süreli Yayın Sayısı	200.878.357	59.492	62.506
Elektronik Tez Sayısı	37.877	39.078	37.393
Elektronik Veri Tabanı Sayısı	87	121	130

MARMARA ÜNİVERSİTESİ

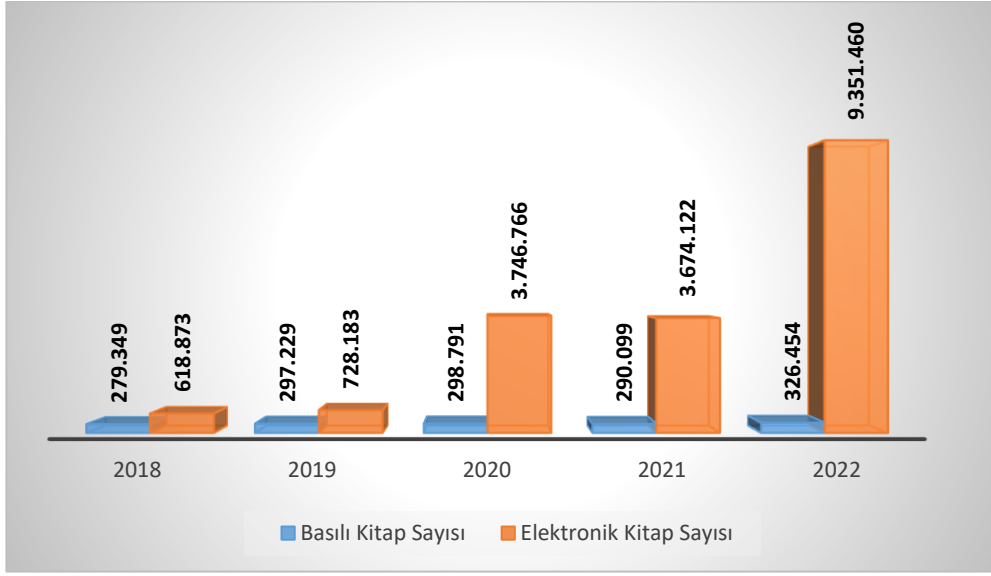

Şekil 1. Yıllara Göre Basılı ve Elektronik Kitap Koleksiyonu

2018-2022 yılları arası Kütüphanelerimize Satın alınan E-Kitap sayısı aşağıdaki grafikte verilmektedir.

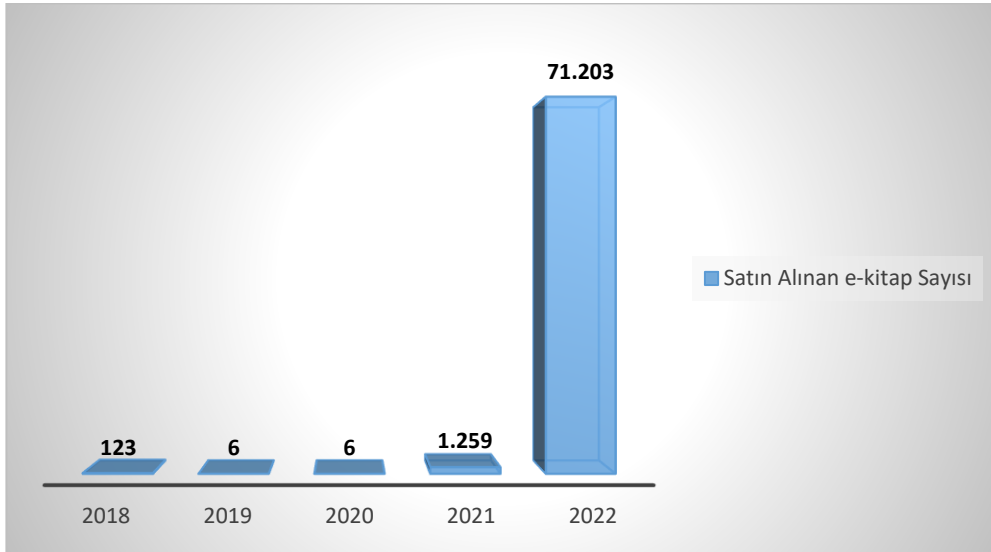

Şekil 2. Yıllara Göre Satın Alınan E-Kitap Sayısı

MARMARA ÜNİVERSİTESİ

2018 -2022 yılları arası Kütüphanelerimiz Elektronik Tez Koleksiyonu sayısı aşağıdaki grafikte verilmektedir.

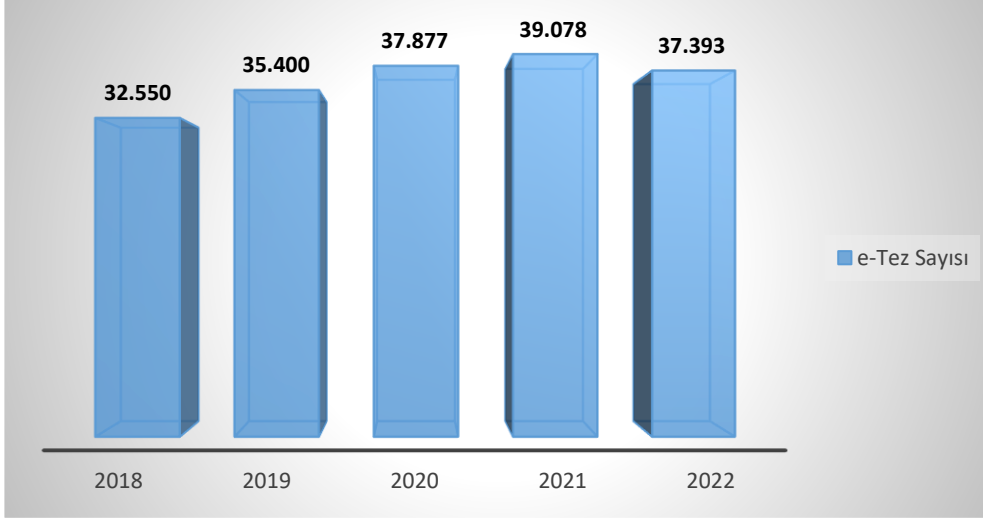

Şekil 3. Yıllara Göre Elektronik Tez Koleksiyonu Sayısı

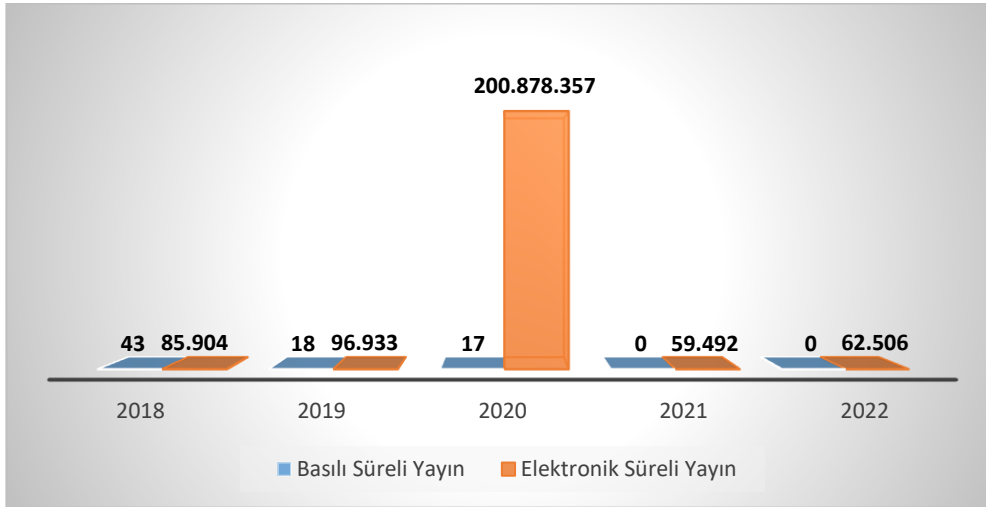

Şekil 4. Yıllara Göre Basılı ve Elektronik Süreli Yayın Sayısı Dağılımı

Yukarıdaki grafiğe bakıldığında elektronik süreli yayın sayısının hızlı artış gösterdiği görülürken basılı süreli yayın sayısının ise düştüğü görülmektedir. Bunun nedeni basılı olarak abonelik sağlanan süreli yayınların elektronik ortamda abonelik usulüne dönmesidir.

Kütüphane koleksiyonu sadece basılı kaynaklarla değil, elektronik kaynaklarla da geliştirilmektedir. Bütçe imkânlarının verimli kullanılması amacı ile süreli yayınlarda elektronik kaynaklara abone olunması yoluna gidilmiş ve 2022 yılında elektronik ortamda erişim imkanı arttığından dolayı bu sayı 0 adet olarak gerçekleşmiştir.

MARMARA ÜNİVERSİTESİ

Kütüphanemiz Görsel-İşitsel Koleksiyonu sayısı 4.292 dir. 2022 yılında 7.324 adet sesli kitap görme engelli kullanıcılarımızın hizmetine sunulmuştur. Ayrıca 12.253 metin kitap işlemleri tamamlanarak kullanıcılarımızın hizmetine sunulmuştur. Basılı kitapları sesli kitaba dönüştürmek için Erişilebilirlik Birimimizde; özel yalıtımlı, 20 Db havalandırma sistemli, aydınlatmalı, içi tamamen kumaş kaplamalı, seslendirme sistemine sahip 1 adet seslendirme kabini kurulmuştur. 7.324 adet sesli kitaptan 16 tanesi bu seslendirme stüdyosunda gönüllüler tarafından seslendirilmiştir. Bilgisayar ekranını braille alfabesine dönüştüren sistem sayesinde görme engelli kullanıcılar bilgisayarları rahat bir şekilde kullanabilmektedir. Yine Erişilebilirlik Birimine; bilgisayar ortamındaki notaları körler alfabesine (braille alfabesi) dönüştüren komplike bir yazıcı kurulmuştur. Görme engelli kullanıcılar bu yazıcıdan, ihtiyacı olan çıktıları braille alfabesine dönüşmüş olarak alabilmektedir.

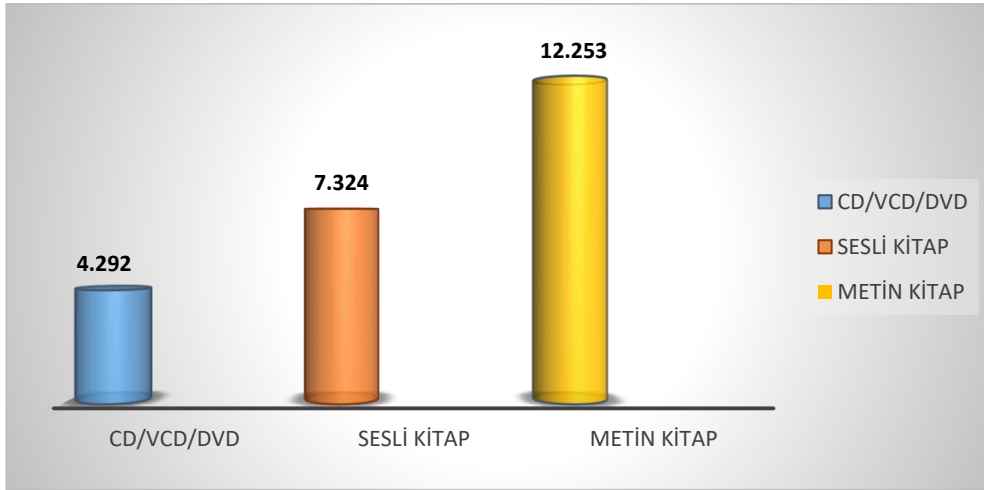

Şekil 5. Görsel-İşitsel Koleksiyonu Sayısı

MARMARA ÜNİVERSİTESİ

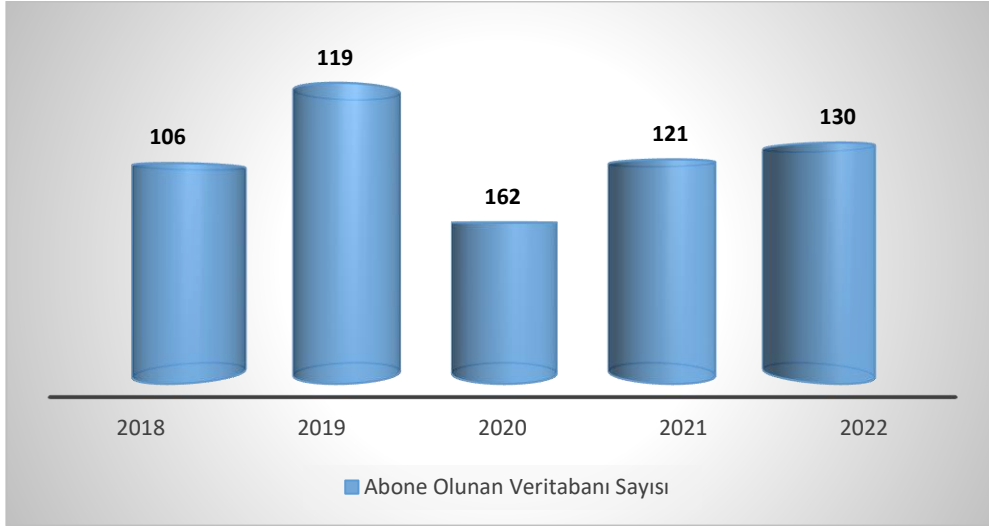

Şekil 6. Yıllara Göre Abone Olunan Elektronik Veri Tabanı Sayıları

Marmara Üniversitesi Kütüphaneleri, TÜBİTAK ULAKBİM tarafından EKUAL Projesi sayesinde, dünyanın önde gelen yayınevleri ve veri tabanı üreticileri ile yapılan ulusal lisans anlaşmalarından yararlanmaktadır. Bu bağlamda söz konusu proje kapsamında TÜBİTAK tarafından 2022 yılı itibarıyla abone olunan 41 veritabanı, üniversitemizdeki araştırmacıların hizmetindedir.

Elektronik kaynaklara kampüs içinden erişim mümkün olduğu gibi, "VETİS" (Online- e-kütüphane portalıdır. Bu sistem ile kütüphane elektronik kaynaklarına, e-posta adresi ve şifre ile her yerden erişim sağlanabilmektedir) ve üniversitesin "Proxy" sistemi üzerinden erişim sayesinde, kampüs dışından da erişim imkânı sunulmaktadır. Ayrıca bu hizmetten Marmara Üniversitesi öğretim üyeleri, personeli ve öğrencileri de yararlanabilmektedir.

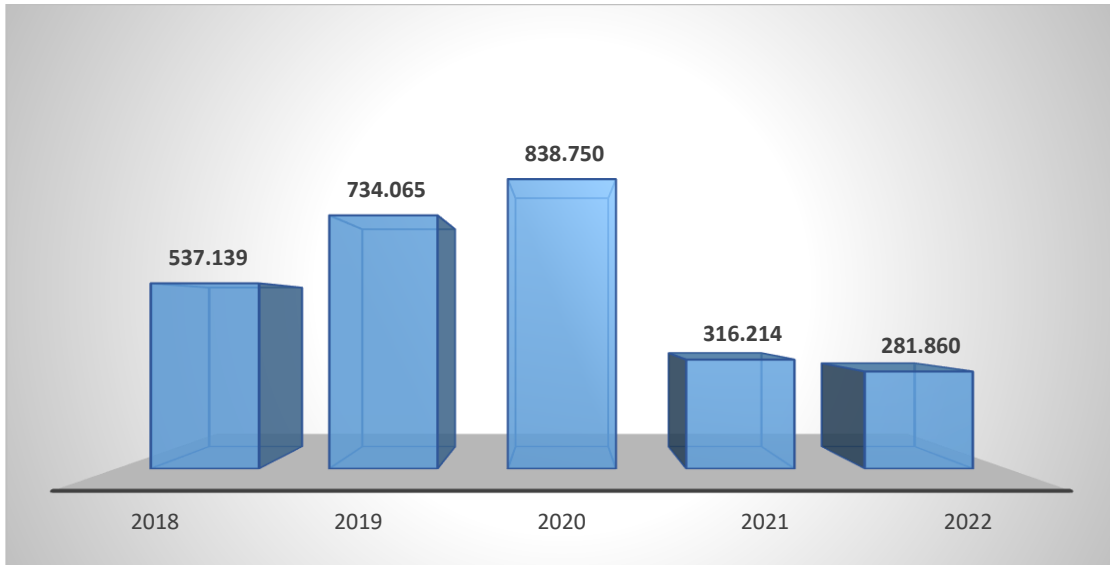

Şekil 7. Yıllara Göre Uzaktan Erişim Sistemine Kampüs Dışından Elektronik Erişim Sayıları

MARMARA ÜNİVERSİTESİ

2022 yılı sonu itibariyle Kütüphanemize üye olan kayıtlı kullanıcı sayısı 81.148 dur.

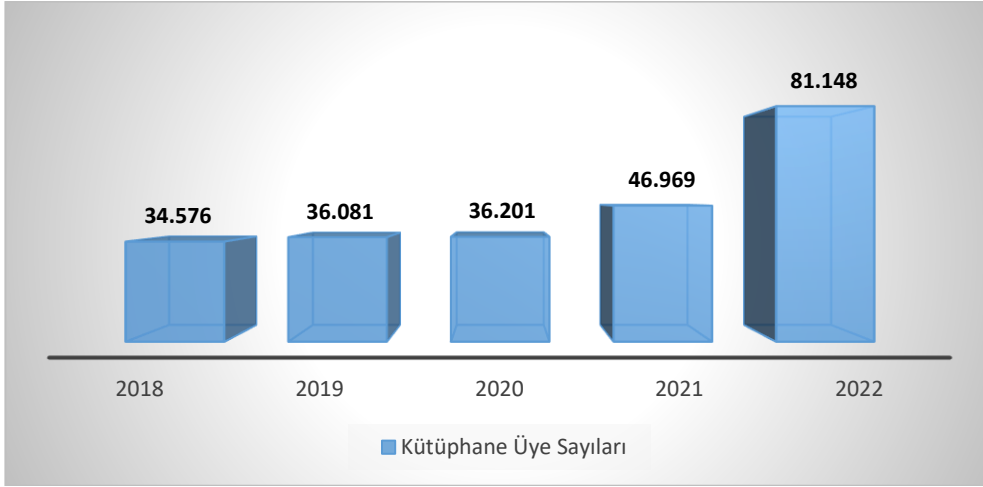

Şekil 8. Yıllara Göre Kütüphane Üye Sayıları

Üniversitemiz, araştırmacıların kütüphanelerimizde bulamadıkları yayınları diğer kütüphanelerden ve bilgi merkezlerinden ödünç olarak almaları veya benzer şekilde diğer kütüphanelere ödünç yayın verilmesi amacıyla, kütüphaneler arası işbirliği (ILL) hizmeti vermektedir.

2022 yılında KİTS (Kütüphaneler Arası İşbirliği Takip Sistemi) aracılığı ile yurtiçindeki diğer üniversite kütüphaneleri 319 adet ödünç yayın isteğinde bulunmuşlar, bu isteklerin 281 adeti Üniversitemiz Kütüphane ve Dokümantasyon Daire Başkanlığı tarafından karşılanmıştır. Bununla beraber aynı servis aracılığı ile Daire Başkanlığı, yurtiçindeki üniversite kütüphanelerinden 358 adet ödünç yayın isteğinde bulunmuş, bu isteklerin 304 adeti diğer üniversiteler tarafından karşılanmıştır.

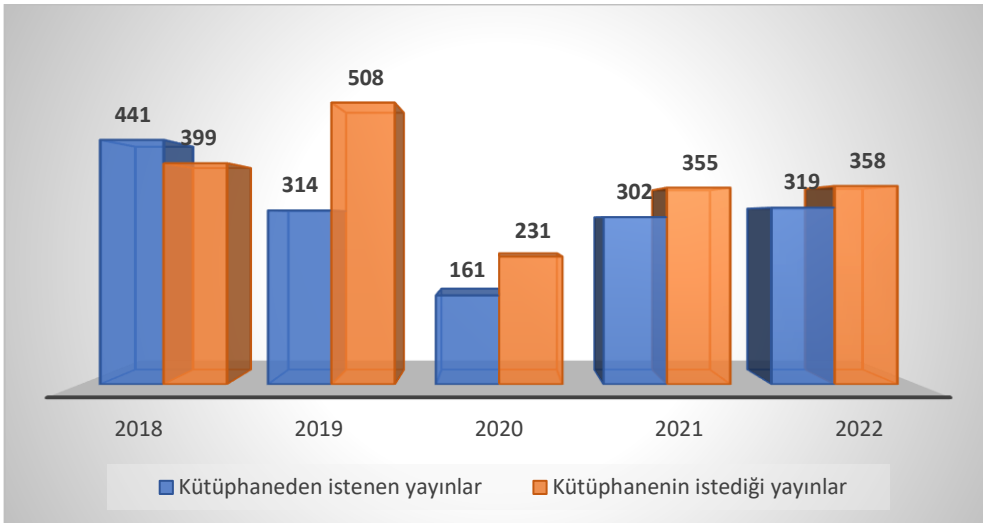

Şekil 9. Kütüphaneler Arası İşbirliği Takip Sistemi

MARMARA ÜNİVERSİTESİ

2022 yılı boyunca Kütüphanelerimizden 754.874 kullanıcı yararlanmıştır.

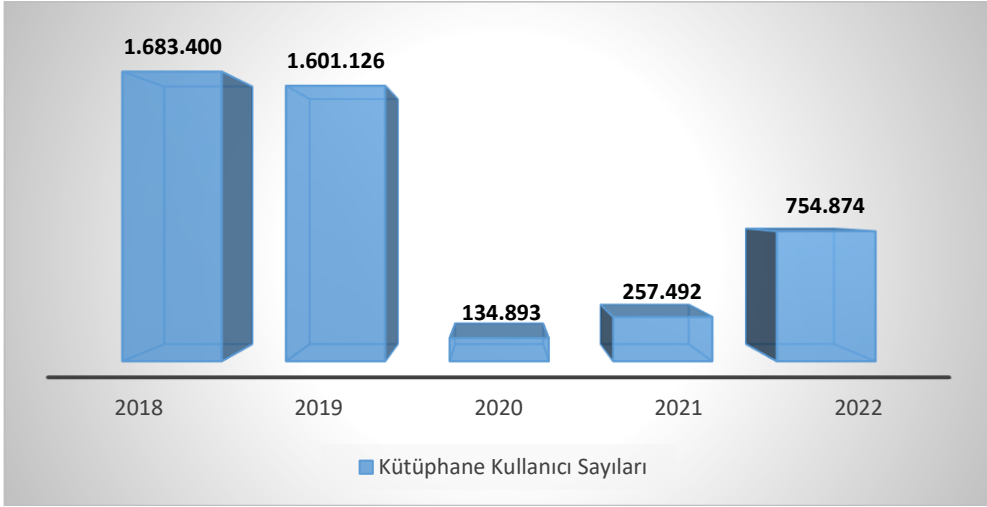

Şekil 10. Kütüphane Kullanıcı Sayıları

2021 yılında Cumhuriyet Müzesi ve Sanat Galerisi, bulunduğu binanın deprem güçlendirmesi çalışması nedeniyle geçici olarak kapatılmış, müzedeki eşyalar ise gerekli şartları sağlanmış olan Göztepe Yerleşkesindeki depoya taşınmıştır.

2022 yılı itibariyle Kütüphanelerimizden ödünç alınan kaynak sayısı 26.980'dir.

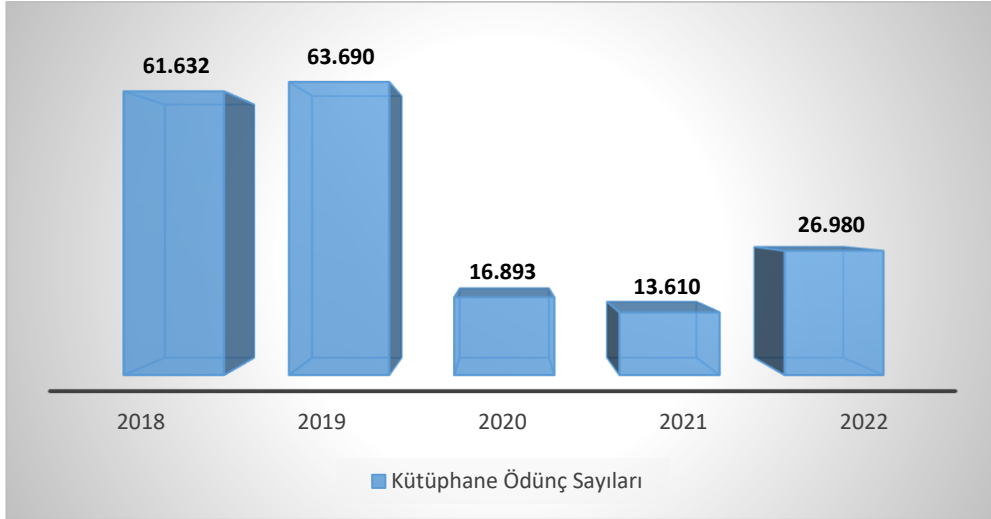

Şekil 11. Yıllara Göre Kütüphane Ödünç Sayıları

2022 yılı itibariyle Kütüphanelerimizde, materyalleri geciktirme bedeli olarak tahsil edilen ceza miktarı 21.013 TL'dir.

MARMARA ÜNİVERSİTESİ

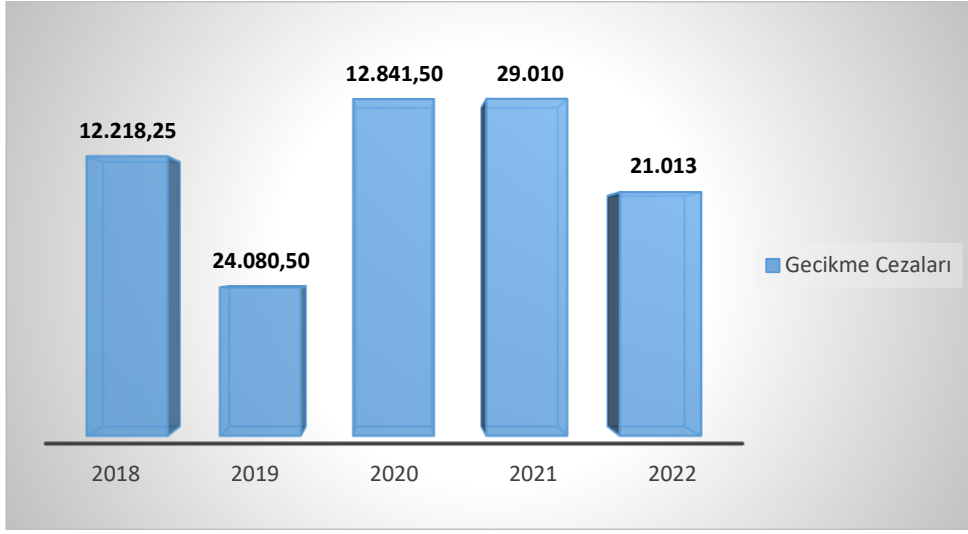

Şekil 12. Yıllara Göre Gecikme Cezaları

Marmara Üniversitesi Açık Arşivi, D-SPACE sistemi üzerinde kurulmuş ve 2022 yılı itibarıyla sistemde, makale, tez, kitap, nadir eserler, araştırma çıktıları ve resim koleksiyonlarından oluşan 87.139 kayıt bulunmaktadır. Arşivimiz, OpenDOAR denilen Açık Erişim Arşiv Rehberine, ROARMAP denilen Açık Erişim Politikaları Uluslararası Kütüğüne, OPENAIR denilen Açık Erişim Projesine kayıtlıdır.

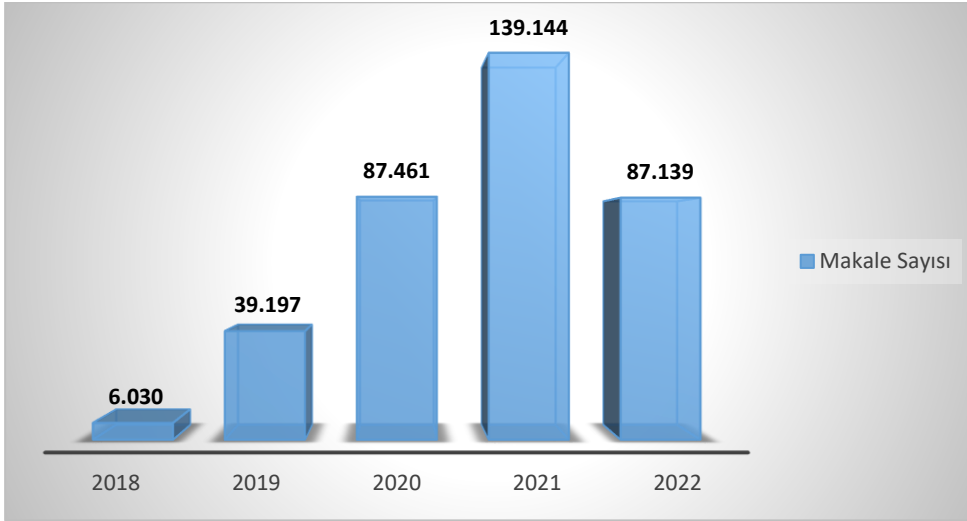

Şekil 13. Yıllara Göre Açık Arşiv Sistemindeki Makale Sayısı

Klasik Cilt ve Restorasyon Birimi, 2021 yılında toplamda 310 cilt eserin restorasyon işlemlerini tamamlamıştır.

MARMARA ÜNİVERSİTESİ

Tablo 25. Marmara Üniversitesi Dergilerinin Görüntüleme ve İndirme Sayıları

Dergi Adı	Görüntüleme	İndirme
Atatürk Eğitim Fakültesi Eğitim Bilimleri Dergisi	733.367	2.298.740
International Journal of Geography and Geography Education - Uluslararası Coğrafya ve Coğrafya Eğitimi Dergisi - IGGE	152.726	239.395
Marmara Üniversitesi Avrupa Topluluğu Enstitüsü Avrupa Araştırmaları Dergisi / Marmara Journal of European Studies	165.840	454.933
Finansal Araştırmalar ve Çalışmalar Dergisi / Journal of Financial Research and Studies-JFRS	178.060	812.880
European Journal of Research in Dentistry / Avrupa Dış Hekimliğinde Araştırma Dergisi - ERD	17.764	39.887
Journal of Research in Pharmacy / Eczacılık Araştırmaları Dergisi - JRP *	2.669.087	1.627.780
Türklük Araştırmaları Dergisi - Journal of International Turkic Research - INTURE	-	-
International Journal of Advances in Engineering and Pure Sciences - Uluslararası Mühendislik ve Temel Bilimlerdeki Gelişmeler Dergisi - JEPS	65.091	191.219
Sanat-Tasarım Dergisi	63.830	259.101
Marmara Üniversitesi Hukuk Fakültesi Hukuk Araştırmaları Dergisi	676.603	8.090.221
İktisadi İdari Bilimler Dergisi - Journal of Economic and Administrative Sciences-İİBD	500.514	1.418.489
Journal of Research in Economics - İktisat Araştırmaları Dergisi - JORE	13.296	26.110
Marmara Üniversitesi İlahiyat Fakültesi Dergisi - International Journal of Theological and Islamic Studies - JIST	254.412	1.646.939
Turkish Review of Communication Studies - Türkiye İletişim Araştırmaları Dergisi - TURCOM	89.136	263.427
Journal of Research in Business İşletme Araştırmaları Dergisi - JRB	22.982	65.254
Marmara Üniversitesi Kadın ve Toplumsal Cinsiyet Araştırmaları Dergisi	39.046	109.805
Clinical and Experimental Health Sciences (MÜSBED)	210.897	1.044.827
Journal of Health Services and Education - Sağlık Hizmetleri ve Eğitimi Dergisi - JOHSE	27.733	157.684
Marmara Üniversitesi Siyasal Bilimler Dergisi / Journal of Political Science	23.323	50.488
Contemporary Studies in Social Sciences- Öneri Dergisi- CSSS	545.499	1.913.044
Marmara Sosyal Araştırmalar Dergisi - Journal of Marmara Social Research*	31.339	64.408
Eurasian Research in Sport Science - Avrasya Spor Bilimleri Araştırmaları - ERISS	22.052	39.427

MARMARA ÜNİVERSİTESİ

International Periodical of Recent Technologies in Applied Engineering - Uluslararası Uygulamalı Mühendislikte Yeni Teknolojiler Dergisi - PORTA	9.153	35.180
Marmara Medical Journal - Marmara Üniversitesi Tıp Fakültesi Dergisi-MMJ	446.400	1.482.122
Marmara Türkiyat Araştırmaları Dergisi - Marmara University Journal of Turkology	112.236	591.337
Marmara Türk-Alman Araştırmaları Dergisi*	-	-
Journal of Money and Capital Markets - Para ve Sermaye Piyasaları Dergisi – MCM*	-	-
Journal of Health Science and Management - JOHESAM	3.493	6.162
Temel Eğitim Araştırmaları Dergisi - Journal of Research in Elementary Education - TEAD	7.093	10.817
TOPLAM	7.080.972	22.939.676
*DergiPark'a sayı yüklemesi yapılmamıştır.		

ISSN-ISBN İŞLEMLERİ

Tablo 26. Yıllara Göre ISSN-ISBN İşlemleri

YIL	ISBN	E-ISBN	ISSN	E-ISSN	Toplam
2018	4	5	1	12	22
2019	1	10	-	1	12
2020	-	8	-	-	8
2021	2	7	-	2	11
2022	2	4	-	-	6
TOPLAM	9	34	1	15	59

Tablo 27. Elektronik Kitaplar

No	Kitap Adı
1	8.Uluslararası Yönetim Bilişim Sistemleri Konferansı Tam Metin Kitabı
2	Geçici Korumadan Kılıcığa?: Sosyo-Ekonomik, Siyasal ve Hukuki Boyutlarıyla Türkiye'deki Suriyeli Mültecilerin Entegrasyonu
3	Çok Disiplinlilik Bağlamında Eğitim Bilimleri Konuşmaları
4	Geleceğe Miras: Yıldız Toksoy Porselen Bezeme Sergisi Kataloğu
5	Bugünden Geleceğe İlkokulda Eğitim Çalıştayı Sorunlar ve Çözümler Kitabı

Tablo 28. Mizanpajı yapılan ve elektronik yayınlanan dergiler

No	Dergi Adı	Cilt/Sayı
1	Eurasian Research in Sport Science - Avrasya Spor Bilimleri Araştırmaları - ERISS	Cilt 7 / Sayı 1,2

MARMARA ÜNİVERSİTESİ

2	International Journal of Advances in Engineering and Pure Sciences - Uluslararası Mühendislik ve Temel Bilimlerdeki Gelişmeler Dergisi – JEPS*	Cilt 34 /Sayı 1, 2, 3, 4
3	Journal of Health Services and Education - Sağlık Hizmetleri ve Eğitimi Dergisi - JOHSE	Cilt 6 / Sayı 1,2
4	Journal of Research in Economics - İktisat Araştırmaları Dergisi - JORE	Cilt 6 / Sayı 1, 2
5	Journal of Research in Pharmacy - Eczacılık Araştırmaları Dergisi - JRP*	Cilt 26 /Sayı 1, 2, 3,4, 5, 6
6	European Journal of Research in Dentistry - Avrupa Dış Hekimliğinde Araştırma Dergisi - ERD	Cilt 6 / Sayı 1, 2
7	Türkiye İletişim Araştırmaları Dergisi - Turkish Review of Communication Studies - TURCOM	Sayı 39,40
8	Journal of Research in Business - İşletme Araştırmaları Dergisi - JRB	Cilt 7 / Sayı 1,2
9	Marmara Üniversitesi Siyasal Bilimler Dergisi	Cilt 10 / Sayı 1, 2
10	International Journal of Geography and Geography Education - Uluslararası Coğrafya ve Coğrafya Eğitimi Dergisi – IGGE*	Sayı 45,46,47
11	Atatürk Eğitim Fakültesi Eğitim Bilimleri Dergisi	Cilt 55 / Sayı 55, Cilt 56 /Sayı 56
12	Marmara Üniversitesi Kadın ve Toplumsal Cinsiyet Araştırmaları Dergisi*	Cilt 6 / Sayı 1
13	Öneri Dergisi - Contemporary Studies in Social Sciences - CSSS	Cilt 17 / Sayı 57, Sayı 58
14	Marmara Üniversitesi Hukuk Fakültesi Hukuk Araştırmaları Dergisi	Cilt 28 / Sayı 1, 2
15	Marmara Sosyal Araştırmalar Dergisi - Journal of Marmara Social Research*	Sayı 17
16	Marmara Medical Journal - Marmara Üniversitesi Tıp Fakültesi Dergisi	Cilt 35 / Sayı 1, 2, 3
17	Marmara Üniversitesi İktisadi ve İdari Bilimler Dergisi - Marmara University Journal of Economic and Administrative Sciences	Cilt 44 / Sayı 1, 2
18	Finansal Araştırmalar ve Çalışmalar Dergisi - Journal of Financial Research and Studies- JFRS	Cilt 14 / Sayı 24, 25
19	Marmara Türkiyat Araştırmaları Dergisi - Marmara University Journal of Turkology	Cilt 9 / Sayı 1, 2
20	Marmara Üniversitesi İlahiyat Fakültesi Dergisi - International Journal of Theological and Islamic Studies – JIST*	Cilt 62 / Sayı 62, Cilt 63 / Sayı 63
21	Clinical and Experimental Health Sciences (MÜSBED)	Cilt 12/ Sayı 1, 2, 3

MARMARA ÜNİVERSİTESİ

22	International Periodical of Recent Technologies in Applied Engineering	Cilt 3 / Sayı 2
23	Marmara Üniversitesi Avrupa Topluluğu Enstitüsü Avrupa Araştırmaları Dergisi*	
24	Temel Eğitim Araştırmaları Dergisi	Cilt:2 / Sayı: 1,2
25	Journal of Health Sciences and Management	Cilt:2 / Sayı: 1,2
26	Sanat-Tasarım Dergisi	Cilt:13
TOPLAM		55 Sayı
*Mizanpajı KDDB tarafından yapılmamıştır. 42 Sayının mizanpajı KDDB tarafından yapılmıştır.		

DOI İŞLEMLERİ

Üniversitemiz yayını dergilerinin DOI numaralarının üretilmesi amacıyla yıllık üyelik işlemi yapılmış olup, 330 adet DOI makale tescil işlemi yapılmıştır.

3.2. TEKNOLOJİK KAYNAKLAR

3.2.1. TEKNOLOJİ VE BİLİŞİM ALTYAPISI

Ağ ve İletişim Hizmetleri

Bağlantı Hızları: Üniversitemiz toplam internet bağlantı hızı 7.730 Mbit'e çıkartılmıştır.

Tablo 29. Yerleşkelerin Bant Genişliği

Yerleşke	Bant Genişliği
Göztepe - Bağlarbaşı	200 Mbps
Göztepe - Acıbadem	150 Mbps
Göztepe - Başibüyük	600 Mbps
Göztepe - Sultanahmet	10 Mbps
Göztepe – Mehmet GENÇ Külliyesi	1.500 Mbps
Göztepe – Anaokulu Uygulama Merkezi	50 Mbps
Göztepe – Başibüyük (Yedek)	20 Mbps
Göztepe - Recep Tayyip ERDOĞAN Külliyesi	800Mbps
Toplam	3.330 Mbps

MARMARA ÜNİVERSİTESİ

Yukarıdaki yerleşkeler dışında kalan Anadoluhisarı ve Kartal Yerleşkeleri Göztepe Kampüsü'ne bağlanmadan ULAKNET'e bağlanarak hizmet vermektedir.

Tablo 30. ULAKNET Kullanılan Yerleşkelerde Bant Genişliği

Yerleşke	Bant genişliği
Göztepe - ULAKNET	4.000 Mbps
Anadoluhisarı - ULAKNET	200 Mbps
Kartal - ULAKNET	100 Mbps
Göztepe – (Yedek)	100 Mbps
Toplam	4.400 Mbps

Kablolu Ağ: Tüm yerleşkelerde toplam 40 adet omurga, 1.008 adet kenar anahtarlama cihazı yönetimi ile kablolu ağ hizmeti yapılmaktadır. Kablolu ağ 802.1x protokolü ile hizmet vermeye başlamıştır.

Kablosuz Ağ: 2.461 kablosuz erişim cihazı ile kablolu ağ altyapısı ile aynı anda toplam 40.000'e kadar kullanıcıya ağ erişimi verilebilmektedir. WiFi 6 teknolojisine başlatılmış olup tüm üniversiteye yayılması için çalışmalar devam etmektedir. Kimliklendirme ve yetkilendirme hizmetlerinde Aruba Clearpass yönetim sistemine geçilmiştir. Port bağlantı hızları 100Mbit hızından 1Gbit hıza çıkarılmıştır.

Metro-ethernet: Genişlemeyle birlikte gelen ihtiyaca bağlı olarak internet erişimdeki darboğaz oluşumunu ortadan kaldırmak için ULAKNET'ten bantgenişliği artırımları talep edilmektedir. Mevcut ULAKNET İnternet hattına yedek olarak Göztepe ve Başibüyük Yerleşkelerinde farklı güzergah ve bağlantı kabloları üzerinden yeni bir 2 adet hat tesis edilmiştir.

Sabit Telefon Hizmeti: Üniversitenin sabit telefon hizmeti internet üzerinde alınmaya başlanmıştır. Hizmet kapsamında 7.000 adet DID numara bloğu kullanılmakta olup tüm dahili aboneler kendilerine ait DID numaralarını kullanmaktadır. Ayrıca bu numaraları Recep Tayyip Erdoğan, Mehmet Genç külliyelerinin tamamında Göztepe kampüsünde bir kısmı IP Telefon üzerinden hizmet vermektedir.

MARMARA ÜNİVERSİTESİ

Yeni Nesil Güvenlik Duvarı: Gelişen teknolojiyle birlikte ağın daha verimli kullanılmasına yönelik olarak internet ağ çıkışımıza güncelleme yapılmıştır. Bununla birlikte saldırı tanımlama sistemi de daha güncel hale getirilmiştir.

IP Yetkilendirme: (<http://istemci.marmara.edu.tr/>) 5651 Sayılı Kanun çerçevesinde, kurumumuzca IP yetkilendirme sistemi geliştirilerek yeniden yapılandırılmıştır. Bu yeni yapıda tüm kullanıcılar internete erişim için kendi sahip oldukları cihazları (bilgisayar/telefon vb.) kaydedebilmektedirler. Ayrıca kullanıcılar misafirlerinin internet ihtiyacı için onlar adına cihaz kaydı yapabilmektedirler. Bu sisteme istemci.marmara.edu.tr adresinde erişim sağlanabilmektedir. Misafirlerin Üniversitemiz internetini kullanma süresi en fazla 72 saattir. Bu çerçevede tüm erişim kaynakları mevzuata uygun şekilde kayıt altına alınmaktadır. Bunlara ek olarak bu sisteme kayıt yapmadan mail hesabı üzerinden de (802.1x kullanarak) IP yetkilendirmesi yapılmaktadır.

IPv6 Sistemi: “Kamu Kurum ve Kuruluşları için IPv6’ya Geçiş Planı” konulu Başbakanlık Genelgesi 8 Aralık 2010 tarihli ve 27779 sayılı Resmi Gazete’de yayımlanmıştır. Bu çerçevede kurumumuz IPv6’ya geçiş yapmıştır.

Eduroam (Kablosuz Ağ Denetleme Sistemi): 2013 yılı sonunda yapımı tamamlanan kablosuz sisteme entegrasyonu başarıyla sağlanmıştır.

Sistem ve Sunucu Hizmetleri

Sunucu İzleme Sistemi: Sunucuların üzerindeki yükü izleyerek uyarı amaçlı alarm veren bir yazılım oluşturularak; sunucuların performansını anlık takip edilebilmesi mümkün hale gelmiştir.

Sistem Odası: Üniversitemiz sistem odasında bulunan sunucular düzenli olarak güvenlik açıklarına karşı test edilmekte ve güncel güvenlik tehlikeleri izlenmektedir. Gerekli görüldüğünde güncelleme veya güvenlik yamaları yapılmaktadır. Diğer birimlerin ihtiyaçları doğrultusunda yeni sunucu alımları ve kurulumları yapılmıştır. Şu anda 68 fiziksel sunucu çalışmaktadır. Bu sunucuların büyük bir bölümünde sanallaştırma teknolojisi kullanılmaktadır. 330 adet sanal sunucu hizmet vermektedir. Ayrıca akademisyenlerin araştırma projeleri kapsamında sunucu barındırması yapılmaktadır.

MARMARA ÜNİVERSİTESİ

Sistem İyileştirme: Bu kapsamda OBYS, EBYS, WEB, UES gibi yoğun erişim yapılan sistemlere, yeni 5 adet sunucu 1 adet SSD depolama ünitesi 1 adet SAN anahtarlama cihazı alınarak sistemlere erişim performansı arttırılmıştır.

Etki Alanı (Domain) Yönetimi: Üniversitemiz merkezi etki alanı idari birimlerimizde devam etmektedir. Etki alanı sayesinde kullanıcı yetkileri tanımlanmış, bu sayede kullanıcıların sadece yetkileri dahilindeki bilgisayar ve kaynaklara erişmesi sağlanmıştır. Ayrıca bu yetkilendirme ile 2008/17 sayılı Başbakanlık Genelgesi'nde belirtilen lisanssız yazılım kullanılmaması konusuna uygun olarak idari kullanıcıların kendi bilgisayarlarına izinsiz olarak lisanssız yazılım kurmaları engellenmiştir. Etki alanında birim içi dosya paylaşımına ilişkin gerekli yetkilendirmeler yapılarak merkezi dosya paylaşım sistemi devam etmektedir. Kurum içi bazı uygulamaların kimlik erişim sistemi etki alanı ile entegre edilmiştir.

Dragos Mehmet Genç Külliyesi: İstanbul Şehir Üniversitesinin üniversitemize devri ile birlikte 13 Fiziksel sunucu 3 adet depolama ünitesi üzerinde toplam 60 adet sanal sunucu yönetilmektedir. Ayrıca Külliyyede 189 kenar anahtarlama cihazı ile 689 kablosuz erişim noktası üzerinden internet hizmeti verilmektedir.

Eski Şehir Üniveritesine ait dış kaynak kullanımlı veri merkezinde yer alan tüm sunucu, depolama üniteleri ve ağ sistemleri, Dragosda yer alan Veri Merkezine taşınmış olup hizmet vermeye devam etmektedir.

3.2.2. YAZILIMLAR

Geliştirilen Yazılımlar

Öğrenci Bilgi Yönetim Sistemi: (<http://obys.marmara.edu.tr/>) Marmara Üniversitesi'nin akademik birimleri tarafından kullanılan bir yazılımdır. Kurumun ilgili mevzuatı ve teknik şartname ile belirtilen kuralları uygulayan ve iş akışlarını yerine getiren, web tabanlı, merkezi ve kişiye özel çalışan, ders, yarıyıl veya yıl geçme kuralları ile birden çok not sistemini aynı anda destekleyen, ilişkisel veritabanı kullanan bir otomasyon sistemi geliştirilmiştir. Yeni teknoloji kullanılarak performans arttırma, geliştirme, entegrasyon ve yenileme çalışmaları devam etmektedir. Değişen yönetmelik ve yönergelere göre yeni modül veya düzenleme çalışmaları yapılmaktadır.

Personel Bilgi Yönetim Sistemi: (<http://pbys.marmara.edu.tr/>) Marmara Üniversitesi'nin akademik ve idari birimleri tarafından kullanılan bir yazılımdır. Kurumun ilgili

MARMARA ÜNİVERSİTESİ

mevzuatı ve teknik şartname ile belirtilen kuralları uygulayan ve iş akışlarını yerine getiren, web tabanlı, merkezi ve kişiye özel çalışan, izin, terfi, görevlendirme vb. süreçlerin takip edildiği ve yönetildiği ilişkisel very tabanı kullanan bir otomasyon sistemi geliştirilmiştir. Yeni teknoloji kullanılarak performans arttırma, geliştirme, entegrasyon ve yenileme çalışmaları devam etmektedir.

Ders Yüğü Bilgi Yönetim Sistemi: Üniversitemiz Personel ders yüğü düzenlemelerini mevzuat çerçevesinde yapacak bir otomasyon sistemi geliştirme çalışmaları tamamlanmıştır. ÖBYS'den ve PBYS'den veri çekip akademisyenlerin ders yüğü formlarını hazırladığı ve EBYS üzerinden elektronik ortama aktardığı bir sistemdir.

Elektronik Belge Yönetim Sistemi: (<http://ebys.marmara.edu.tr/>) TS13298 Türk Standardını destekleyen kurumumuzun iç mevzuatına ve prosedürlerine uygun olarak belgelerin güvenli bir ortamda kayıt altına alınmasını, üretilmesini, sevk ve idare edilmesini, arşivlenmesini ve raporlanmasını sağlayan yazılım hizmet alımı yöntemiyle temin edilmiştir.

Başvuru Sistemi: <http://basvuru.marmara.edu.tr/> adresi ile Üniversitemize yapılan tüm başvuruların alınabilmesi ve değerlendirilebilmesi için gerekli sistem genişletmesi çalışmaları devam etmektedir. Şuan mevcutta, Çift Anadal, Yandal, Muyos, Spor Bilimleri Fakültesi, Özel Yetenek, Lisansüstü, Erasmus, Formasyon, Yaz Okulu ve Merkezi Yerleştirme, Kurumlar Arası Yatay Geçiş, Genel Sınav Sistemi başvuruları alınabilmektedir. Performans arttırma, geliştirme, entegrasyon ve dökümantasyon çalışmaları devam etmektedir.

Harç ve Ders Ücreti Online Ödeme: <https://harc.marmara.edu.tr/> adresi ile harç ve ders ücreti ödemekle yükümlü olan öğrencilerin ödemelerini yapabilmeleri için hazırlanmış online ödeme kolaylığı sağlayan bir sistemdir. Proje kapsamında farklı bankalarla entegrasyonlar yapılmış kredi kartları ile öğrenci kayıtlanma türlerine göre farklı bankalardan tahsilat yapılabilmesi sağlanmıştır. Sistemden aynı zamanda döviz ödemelerinin de alınabilmesi sağlanmıştır.

Marmara Üniversitesi Anket Yönetim Sistemi: <https://anket.marmara.edu.tr/> adresi üzerinden öğretim üyelerimizin bilimsel çalışmalarını desteklemek amacıyla Kurumumuz Bilgi İşlem Daire Başkanlığı tarafından gerçekleştirilen "Marmara Üniversitesi Anket Sistemi" uygulaması, açık kaynak kodlu yeni bir yazılım ile sorunsuz devam etmektedir. Marmara Üniversitesi Anket Sistemi, BYS'den de yapılabilir. BYS'den yapılabilen anket sistemindeki özellikler eklenerek Kalite Koordinatörlüğünde kullanılabilir hale getirilmiştir.

MARMARA ÜNİVERSİTESİ

Marmara Üniversitesi Eğitim-Öğretim Bilgi Sistemi: <http://meobs.marmara.edu.tr/> Üniversitemiz ders kataloğu dahil olmak üzere, uluslararası geçerliliği olan bütün ders bilgilerinin sunulduğu sistemdir. Bilgi Yönetim Sistemi (BYS) ile entegre çalışmaktadır.

Destek Yönetim Sistemi: (<https://destek.marmara.edu.tr/>) Üniversitemiz Bilgi Teknolojileri yazılım ve donanım sistemlerinin sorunlarını takip etmek amacıyla, Bilgi İşlem Daire Başkanlığımız tarafından iş süreçlerimize dâhil edilen iş takip sistemidir. Altyapı olarak üniversitenin tüm birimlerinin kullanabileceği destek iş takip yazılımıdır. Böylece tüm üniversite personeli (akademik/idari) ve öğrencisinin destek talep merkezi olma özelliğine sahiptir. Yapı İşleri Daire Başkanlığı süreçleri için özelleştirme ve geliştirme işlemleri yapılmıştır.

Mobil Uygulamalar: Android ve iOS için öğrenci ve akademisyenlerin not görüntüleme, transkript, sınav programı ders programı vb. uygulamaların görüntülenmesini sağlayan yeni mobil sistemimiz devreye alınmıştır ve ayrıca;

- “Karekodum Modülü”
- “Vejeteryan Menüsü”
- “Kampüs Haritası”
- “Geliştirilmiş Bildirim Sistemi”
- “Görselliği Arttırılmış Haberler/Duyurular/Etkinlikler”
- “JWT Tekniğiyle Daha Güvenilir Servis Altyapısı” eklenmiştir.

Karar Destek Bilgi Yönetim Sistemi: PBYS, OBYS’de bulunan verilerin anlamlı bir şekilde raporlanmasını ve grafiksel olarak gösterilmesini sağlayan bir sistemdir. Sisteme <https://kdbys.marmara.edu.tr> adresinden erişim sağlanmaktadır.

MTOK Projesi: Bu kapsamda alınan öğrencilerin not girişleri, devam takibi vb. işlemlerin yapıldığı sistemdir.

Eğitim Marmara Sistemi: Üniversitemiz BT alt yapısının kullanımına dair eğitim videoları ve kullanım kılavuzlarının tek bir noktada toplandığı platformdur. Sisteme <https://bidbegitim.marmara.edu.tr/> adresinden kurumsal e-posta bilgileri ile erişim sağlanmaktadır.

YÖK - Üniversite İzleme Kriterleri Bilgi Yönetim Sistemi: (<https://uikbys.marmara.edu.tr/>) Üniversite İzleme Kriterleri, YÖK’ün her yıl kurumumuzdan istediği; Eğitim ve Öğretim, Araştırma ve Geliştirme, Proje ve Yayın Uluslararasılaşma, Bütçe

MARMARA ÜNİVERSİTESİ

ve Finansman, Topluma Hizmet ve Sosyal Sorumluluk ana başlıkları altında toplam 45 maddeden oluşan bir rapordur. Üniversite İzleme Kriterleri Bilgi Yönetim Sistemi (ÜİKBYS) ise bu verilerin tek bir çatı altında toplanması amacıyla Bilgi İşlem Daire Başkanlığının imkan ve kabiliyetleri kullanılarak geliştirilen açık kaynak bir yazılımdır.

Marmara Üniversitesi Mezun Yönetim Sistemi: (<http://mbys.marmara.edu.tr/>) Mezunların bilgilerinin tutulduğu ve giriş yapmalarına imkân sağlayan sistem üzerinde 118.036 mezun kullanıcı kayıtlıdır. KVKK entegrasyonu tamamlanmıştır.

Mentor Marmara Projesi: Mezunlar Ofisi Koordinatörlüğümüzün talebi üzerine geliştirilen Mentor Marmara, üniversitemiz mezunları ile öğrencilerimizi mentorlük programı çerçevesinden bir araya getirmeye yarayan bir portaldır. Sisteme <https://mentor.marmara.edu.tr/> adresinden erişim sağlanmaktadır.

Proje Havuzu Bilgi Yönetim Sistemi: MİTTO ve Akademik Gelişim birimlerimizin talebi üzerine geliştirilmiş, akademisyenlerimizin başvuru aşamasındaki proje özet bilgilerini girdikleri bir web uygulamasıdır. Sisteme <https://projehavuzu.marmara.edu.tr/> adresinden erişim sağlanabilir.

Marmara Üniversitesi Bütçe Yönetim Sistemi: (<http://butce.marmara.edu.tr>) Marmara Üniversitesi harcama birimlerince; üniversitemizin mal, hizmet ve yapım bütçelerinin %10'una kadar olan kısmının doğrudan temin usulü ile kullanımının sağlanması ve takibi için "Marmara Üniversitesi Bütçe Yönetim Programı" kullanımı sorunsuz devam etmektedir. Güncelleme çalışmaları da ayrıca yapılmaktadır.

Marmara Üniversitesi İçerik Yönetim Sistemi: Güncel web teknolojileri ile yeniden geliştirilen içerik yönetim sistemi, modern ve pratik bir arayüze kavuşmuştur. Çok katmanlı yetkilendirme sistemi sayesinde esnek ve güçlü bir yapıdadır. Yeni yapılacak olan birçok projeye altyapı olabilecek şekilde geliştirilmiştir. Mobil cihaz ve tabletler kullanılabilir şekilde (responsive) hazırlanmıştır.

Gönüllülük Başvuru Sistemi: <http://gonullu.marmara.edu.tr> Öğrenci, akademisyen ve idari personelimizden gönüllü olmak isteyenlerin Gönüllülük Faaliyetleri Koordinatörlüğü tarafından belirlenen projelere başvuru yapabileceği bir sistemdir.

Marmara Üniversitesi Web Sayfası: Marmara Üniversitesi ana web sayfasının içeriği, tasarımı, kodlaması en son uluslararası standartlar ve Başbakanlık Kamu Kurumları Web Sitesi Hazırlama Kılavuzuna uygun olarak tamamen yenilenmiştir. Piktogram destekli yenilikçi bir

MARMARA ÜNİVERSİTESİ

tasarıma kavuşmuş olup gelişmiş site içi arama motoru geliştirilmiştir. Gerekli güncellemeler yapılarak versiyon yükseltmesi gerçekleştirilmiştir. Performans, erişilebilirlik ve arama motoru optimizasyonu için iyileştirmeler yapılmıştır.

Marmara Üniversitesi Akademik Birim Web Sayfaları: Marmara Üniversitesi bünyesindeki akademik birimlerin tamamı için ortak bir kontrol panelinden yönetilen web sayfaları hazırlanmıştır. Fakülteler, Yüksekokullar ve Meslek Yüksekokulları için yapılan ortak tasarımın renk desteği çalışmaları devam etmektedir. Kontrol Panelinde dosya yükleme, içerik düzenleme ve duyuru ekleme sistemi gibi bir çok modül bulunmaktadır. Mobil cihaz ve tabletlerde kullanılabilir şekilde (Responsive) olarak güncellenmiştir.

Marmara Üniversitesi İdari Birim Web Sayfaları: Marmara Üniversitesi bünyesindeki talepte bulunan idari birimlere, kullanım kolaylığı getirmek amacıyla sıra (block) düzene geçilmesi için çalışmalar devam etmektedir. Mobil cihaz ve tabletlerde kullanılabilir şekilde (Responsive) güncellenmiştir.

Marmara Üniversitesi Akademik Kişisel Web Sayfaları: (<http://mimoza.marmara.edu.tr/>) web sayfası kullanıma açılmış olup, akademisyenlerin kişisel web sayfası oluşturulması için web sayfası tasarlamaya imkan sağlayan web sayfası şablonu geliştirilmiştir.

Hesap Yönetim Sistemi: (<http://hesap.marmara.edu.tr>) Marmara Üniversitesi'nin öğrenci, akademisyen ve personeline sunduğu e-posta, wi-fi ve ftp gibi hizmetlere erişim için kullanılan "Marmara/Marun Hesabı"nı oluşturmak, şifre değiştirmek, aktifleştirmek ve daha önce açılmış olan hesapları hatırlamak gibi hizmetleri sağlar.

Marmara Üniversitesi Akademik Etkinlikler Portalı: <http://etkinlik.marmara.edu.tr> Kurumumuz bünyesinde akademik etkinlik düzenlemek isteyen personelimize sunulmuştur. Sistem online bildiri kabulü, hakemlere atanması ve değerlendirilmesi gibi işlemleri otomatize etmektedir. Birçok etkinlik için aktif kullanılmaktadır. Çoklu tema desteği çalışmaları devam etmektedir.

Takvim Sistemi: <http://takvim.marmara.edu.tr> Üniversitemiz akademik takvimi başta olmak üzere üniversitemizi ilgilendiren tüm olay ve etkinliklerin yer aldığı bir takvim bilgi sistemidir. Pdf, doc ve xls gibi uzantılarda çıktı desteği mevcuttur. Çeşitli uygulamalarla senkronizasyon işlemleri devam etmektedir.

MARMARA ÜNİVERSİTESİ

Aday Öğrenci Bilgilendirme Portalı: <http://aday.marmara.edu.tr> Üniversite tercihi yapacak öğrencilere yönelik hazırlanmış bir aday bilgilendirme portalıdır. Geçmiş sınav istatistikleri, bölümlerin tanıtımları ve üniversitemiz yöneticilerinin tanıtım konuşmaları yer almaktadır. İçerik yönetim sistemi altyapısında tasarım ve yazılım güncellemeleri tamamlanarak yenilenmiştir.

Staj Marmara Bilgi Yönetim Sistemi: Öğrencilerimizin staj süreçlerinin daha kolay ve efektif yürütülmesini hedefleyen öğrenci, öğretim görevlisi ve firmaları bir araya getiren bir bilgi yönetim sistemidir.

ÖBYS 44. Madde Modülü: 2547 Sayılı kanunun 44.Maddesi kapsamına giren öğrencilerin, öğretim süreçlerinin daha rahat yürütülmesi amacıyla geliştirilmesi planlanan bir modüldür.

E-Devlet Entegrasyon Çalışması: Öğrencilerimize e-devlet üzerinden de hizmet verebilmek adına başlatılan ve geliştirme aşamasında olan bir projedir.

Marmara Üniversitesi Kurumsal Hafıza Oluşturma Çabası: BYS sistemlerinin ekran bazlı kullanımları ve önemli süreçlerin dokümanite edilmesi planlanmaktadır. Bu sayede kurumsal bilgi şahıs üzerinde kalmayacak, kurumsal hafızanın oluşmasına katkı sağlayacaktır.

Ağ Yönetim Sistemi: (<http://istemci.marmara.edu.tr>) Kullanıcı ve misafir cihazlarının, internete erişimlerinin sağlanması için kayıt ve takip işlemlerinin yapıldığı ağ yönetim sistemidir.

Sayılarla Marmara: (<http://sayilarla.marmara.edu.tr>) Üniversitemizin faaliyet raporunu ve derlenmiş istatistiksel bilgilerini barındıran web sistemidir.

Online Ders Platformu: (<http://online.marmara.edu.tr>) Uzaktan eğitim süreçlerinin sağlıklı bir şekilde yürütülmesini sağlamak amacıyla, öğrenci ve öğretim elemanları için bilgilendirme ve yönlendirmeleri barındıran içerik yönetim sistemi ve canlı yayın özelliklerini barındıran bir projedir.

Kampüs Haritası: (<https://www.marmara.edu.tr/kampus-haritasi>) Üniversitemizin bütün kampüsleri ve birimlerinin canlı haritalar üzerinden takibinin yapıldığı modül geliştirilmiştir.

Sınav Programı Algoritması: (<https://www.bys.marmara.edu.tr>) Uzaktan eğitim sisteminde MARMARA ÜNİVERSİTESİ | 2022 Yılı Performans Programı 30 yapılacak sınavların tamamının yazılım üzerinden oluşturulmasını sağlayan gelişmiş bir algoritma tasarlandı.

MARMARA ÜNİVERSİTESİ

Ders Programı Algoritması: (<https://www.bys.marmara.edu.tr>) Uzaktan eğitim sisteminde haftalık olarak yapılacak derslerin gün ve saatlerini belli şartlara göre hazırlayan bütün üniversitenin ders programını çıkaran bir algoritma geliştirildi.

Web İçerikleri Analiz Modülü: (<https://www.marmara.edu.tr>) İçerik yönetim sisteminde eksik, hatalı, günü geçmiş ve kırık bağlantı gibi yapısal sorunları tespit eden analiz ve raporlama modülü geliştirildi.

Ek Ödeme Sistemi Entegrasyonu: Etkinlik sistemi için farklı bir ödeme kanalının entegrasyonu sağlanarak kredi kartı ödemelerinin ulusal ve uluslararası sistemlerden alınabilmesini sağlayan ödeme entegrasyonu yapıldı.

Üniversitemiz Bünyesinde Kullanılan Yazılımlar

Laboratuvar Bilgisayarları Koruma Yazılımı: Üniversitemiz laboratuvarındaki bilgisayarların çalışma sistemi ve yazılımının, kullanıcı erişimi kısıtlanmadan korunması Deep Freeze yazılımı ile sağlanmaktadır.

Merkezi Antivirus Yazılımı: Kurumumuz ağını ve bilgilerini korumak amacıyla güncel virüs tehditlerine karşı korunmaları merkezi Eset Endpoint Security Kurumsal Antivirus Yazılımı ile sağlanmaktadır.

Microsoft Kampüs Lisans Anlaşması: Eğitim kurumlarının kişisel bilgisayarlarında Microsoft ürünlerinin en son sürümlerini kullanabilmelerine olanak sağlayan ve yıllık bir ücret ödeyerek anlaşma kapsamında lisans kullanım hakkı elde edecekleri Microsoft Kampüs Lisans Anlaşması ile sağlanmıştır.

Yazılım Lisansları Sistemi: <http://bidb.marmara.edu.tr/hizmetler/yazilimlar-akademik-personel/> adresinde, Üniversitemiz akademik ve idari personelinin kullanımına sunulan lisanslı yazılımlar yayınlanmaktadır.

Akademik Uygulamalar: Öğrenci ve Akademisyenlerin kampüs geneli bilgisayar laboratuvarlarında kullanabildikleri yazılımlar;

- EndNote
- SAS İstatistik
- MATLAB
- LabVIEW
- SolidWorks

MARMARA ÜNİVERSİTESİ

- Ansys Multiphysics Campus,
- Arena Enterprise Suite Academic Edition

Bilişim Hizmetleri

Yazılım İndirme Sistemi: <http://bidb.marmara.edu.tr/hizmetler/yazilimlar-akademik-personel> adresinde Üniversitemiz akademik ve idari personelinin kullanımına sunulan lisanslı yazılımlar sistemidir.

E-Posta Hizmeti: Akademik ve idari personelimizin kullandığı web tabanlı e-posta hizmeti 6 GB kotalı olarak verilmektedir. Öğrencilere verilen e-posta hizmetinin kotası ise 2 GB kapasitesindedir. Bu hizmet, üniversite yönetimi ve birimleri ile tüm öğrencilere, belirli bir gruba ya da tek bir öğrenciye ulaşabileceği bir iletişim köprüsü görevini yerine getirmektedir. Hali hazırda aktif 50.000'den fazla kullanıcısı bulunmaktadır. SPAM denetim mekanizması ile SPAM olarak gelen e-postalar % 98 oranında engellenmektedir. Ayrıca e-posta grubu açılmasına imkân sağlanmıştır.

Toplu E-Posta Gönderim Sistemi: Birimlerin toplu e-posta gönderimini kolaylaştırmak amacıyla toplu e-posta gönderim sistemi kurulmuş ve en güncel haliyle kullanıma hazır hale getirilmiştir. Bu sisteme liste.marmara.edu.tr adresinden erişilebilmektedir.

Bulut Dosya Depolama Sistemi: Yaygın kullanılan Dropbox, Google Drive hizmetlerine benzer dosya barındırma hizmeti sunan bir bulut depolama sistemi kurulmuştur. Bu sistem, tüm idari ve akademik personelin kullanımına bulut.marmara.edu.tr adresi üzerinden açılmıştır. Bu sistemde her bir kullanıcıya 2 GB'lık alan tahsis edilmiştir.

İstenmeyen Posta (Spam Mail) Engelleme Sistemi: Bilgi İşlem Daire Başkanlığı e-posta kullanıcılarımız için istenmeyen postaların önlenmesini sağlamak amacı ile her gün gelen spam mailleri engellemekte ve içerik analizine tabi tutarak ilgili filtreleme mekanizmalarını güncellemektedir. Bu hizmetin verilmesi için yerli bir sisteme geçilmiştir. Yeni spam engelleme sistemi ile birlikte Marmara Üniversitesi posta sunucusuna düşen spam-mail % 98 oranında azalmıştır.

Teknik Destek: Bilgi İşlem Daire Başkanlığı Teknik Destek Birimi yönetiminde Üniversitenin tüm birimlerinin ihtiyaç duyduğu yazılım, donanım ve network sorunlarının son kullanıcı tarafından tespiti ve giderilmesi amacıyla Teknik Destek Birimi hizmet vermektedir. Bu kapsamda Rektörlüğe bağlı idari birim son kullanıcıları ve Üniversite bilgisayar

MARMARA ÜNİVERSİTESİ

laboratuvarlarına hizmet verilmektedir. Bilgisayar Laboratuvarların da yer alan bilgisayar sistemlerine, sistem kurulumu ve bakım hizmetleri verilmektedir. Kapsam dışında kalan birimlere ise telefon ve uzak masaüstü aracılığıyla destek verilmektedir. Ayrıca kaynak planlaması amacıyla birimlerin bilgi teknolojileri için saha çalışması ve ihtiyaç tespiti yapılmaktadır. Üniversitenin ihtiyaç duyduğu yazılım ve donanım ürünlerinin teknik şartnameleri hazırlanmaktadır. Bilgi İşlem Daire Başkanlığımızca tüm projelerinin uygulanması, takip ve kontrolünde de proje bazlı hizmet verilmektedir.

Merkezi Lisans Yönetim Hizmetleri: Üniversite geneli akademik ve idari birimlerin kullanımında merkezi lisanslama hizmetleri aşağıda yer alan ürünler için verilmektedir:

- Microsoft Windows Masaüstü İşletim Sistemi
- Microsoft Office Programı
- Eset Endpoint Kurumsal Antivirüs
- Deep Freeze Enterprise
- SAS İstatistik Programı
- Solidwork Education Edition
- Matlab and Simulink
- Labview System Design
- ANSYS Academic Multiphysics Campus Solution
- Arena Simulation Software

3.2.3. SON KULLANICI DESTEK HİZMETLERİ

Üniversitemiz Bilgi İşlem Daire Başkanlığı bünyesinde tamamlanmış ve devam eden tüm projelerimizin son kullanıcı desteği verilmektedir. Son kullanıcı destek hizmetlerimiz Destek Yönetim Sistemi (<http://destek.marmara.edu.tr>) ile takip, kontrol ve raporlanmaktadır. Ayrıca e-posta, telefon ve uzaktan masaüstü bağlantı yolları ile son kullanıcıların sistemler ile ilgili sorun, talep ve geri bildirimlerine Destek birimlerimizce en kısa sürede destek verilmektedir. Destek birimlerimiz;

- Teknik Destek
- EBYS Destek
- PBYS Destek

MARMARA ÜNİVERSİTESİ

- Web Destek
- Yazılım Destek

olmak üzere 5 birimden oluşmaktadır.

Üniversitemiz bünyesinde bilgi teknoloji ürünlerinin en verimli ve ekonomik kullanımı için ihtiyaç duyulan yazılım, donanım ve network sorunlarının son kullanıcı tarafından tespiti ve giderilmesi amacıyla Teknik Destek Projesi, 2013 yılından itibaren devam etmektedir. Bu kapsamda Rektörlüğe bağlı idari birim son kullanıcıları ve Üniversite bilgisayar laboratuvarlarına hizmet verilmektedir.

Tablo 31. Üniversitemiz Yazılım Kaynakları

Yazılım Kaynakları	Adet
Abbyy Fine Reader	3
Adobe Master Collection CS6	63
Ansys Multiphysics Campus (10/100)	100
Arena Enterprise Suite Academic Edition	30
Aruba Clearpass	1
Autocad Academic 2011	125
Balsamiq Desktop Edition	5
Korumail– Mail Gateway	1
Deepfreeze Enterprise	600
DevCraft Complete All UI Control Suites All Data & Productivity Tools	1
dotTRace Performace Profiler 5.5	5
EndNote X20	Sınırsız
Eset Endpoint Standart	4.000
Labview NI Academic Site Licence – Teaching and Research (Large)	Sınırsız
Linqer 4-5-6 for .net	3
Linqpad Premium Educational	200
MathMagic Pro 8.51 InD Academic	1
Metronic	1
Mindjet MindManager	5
Red-Gate .Net Developer Bundle	1

MARMARA ÜNİVERSİTESİ

ReSharper Akademik Lisans	5
SAS İstatistik	Sınırsız
Sencha Complete+Standard Support	2
SolidWorks Edu Students	200
Techsmith Snagit Single User	1
Teamviewer Corporate 12	3
Xamarin	1
Matlab Kampüs Lisansı	Sınırsız
Microsoft Desktop Platform	700
Microsoft SQL Server Enterprise Core	6
Microsoft System Center	4
Microsoft Server Datacenter	16
Microsoft Office	700
Fluke Networks – Airmagnet Survey	1
Smart Draw	1
Libre Office	Sınırsız
GLPI	1
Redmine	1
Odo	1

3.2.4. BİLGİ İŞLEM DAİRE BAŞKANLIĞI PROJELERİ

TAMAMLANAN PROJELER

- Öğrenci Bilgi Yönetim Sistemi v1, v2 (Bakım ve Geliştirme : Yönetmelik değişikliklerinin uyarlanması, Servislerin Güncellenmesi, Bug Fix vb.)
- Personel Bilgi Yönetim Sistemi v1, v2 (Bakım ve Geliştirme : Yönetmelik değişikliklerinin uyarlanması, Servislerin Güncellenmesi, Bug Fix vb.)
- Elektronik Belge Yönetim Sistemi (Servis Entegrasyonu: Personel Yıllık İzin İşlemleri)
- Karar Destek Yönetim Sistemi alt yapının yenilenmesi,(Servislerin Güncellenmesi, Bug Fix vb)
- Başvuru Sistemi

MARMARA ÜNİVERSİTESİ

- Çift Anadal Programı Başvuruları
 - Yandal Programı Başvuruları
 - Atatürk Eğitim Fakültesi Pedagojik Formasyon Başvuruları
 - MÜYÖS Başvuruları
 - Spor Bilimleri Fakültesi Başvuruları
 - Lisansüstü Başvuruları
 - Özel Yetenek Başvuruları
 - Merkezi Yerleştirme Başvuruları
 - ERASMUS+ Öğrenim Hareketliliği Başvuruları
 - Yaz Okulu Başvuruları
 - Af Başvuruları
- YÖKSİS Entegrasyonu v3 (Yeni Servislerin Eklenip Mevcutta Değişenlerin Güncellenmesi)
 - Harç Ödeme Revizyon
 - E-posta sisteminin iyileştirilmesi ve kotasının yükseltilmesi
 - Üniversitemiz Merkezi Omurgasının değişmesi
 - Veri Merkezine alternatif internet hattının sağlanması
 - Kampüs Kart Entegrasyonu İyileştirme
 - UZEM Servisleri Revizyon
 - ÖSYM Öğrenci Aktarımı İyileştirme
 - Yöksis' ten Toplu Fotoğraf Güncelleme İşlemleri
 - Dış Servislerdeki Güncellemelerin Bütün Sistemlerde Revizyonu (Yöksis, Kampüs Kart Vb.)
 - Bulut Marmara Projesi
 - LDAP İşlemlerinin BYS den Yönetilmesi v1
 - Eğitim Dokümanlarının Hazırlanması
 - ÖBYS Lisansüstü Modülü
 - Bulut Marmara Sistemi
 - BYS-Anket Sistemi
 - Etkinlik Marmara Sistemi

MARMARA ÜNİVERSİTESİ

- Mentor Marmara Sistemi
- E-Posta Karantina Yönetim Sistemi | Kullanım Kılavuzu – Eğitim Videosu Çalışması
- Anket Sistemi | Kullanım Kılavuzu – Eğitim Videosu Çalışması
- Kablosuz Ağ | Kullanım Kılavuzu – Eğitim Videosu Çalışması
- İçerik Yönetim Sistemi Eğitim Videosu ve Kullanım Kılavuzu Çalışması
- Ağ Yönetim (İstemci) Sistemi | Kullanım Kılavuzu – Eğitim Videosu Çalışması
- Destek Marmara Sistemi | Kullanım Kılavuzu – Eğitim Videosu Çalışması
- Mevzuat Takip Modülünün geliştirilmesi.
- SQL Server Health Check İşlemleri
- Veri Tabanları Expensive Query Analizi
- Kapsamlı Kayıp ve Kullanılmayan Index Çalışması
- Kapsamlı CDC Analiz Çalışması
- Kamutech Puantaj Entegrasyonu
- Yemekhane Geçiş İstatistik Raporunun Hazırlanması
- Yemek Bursu Toplu Aktarım Özelliğinin Eklenmesi
- Ders Yüğü talep formları
- Organizasyon Görev Hiyerarşi Modülü
- Destek Modülü - Yapı İşleri Uyarlaması
- Koruma Güvenlik Vardiya Takip Uygulaması
- Güvenlik Personeli İçin İzin Süreçlerinin Vardiya Takip Uygulamasına Göre Düzenlenmesi
- Sınav Programı Gözetmen Tanımlama Modülü
- Öğrenci Özlük Dosyalarının Dinamik Olarak Sistemden Alınması
- Öğrenci Ceza Ekranlarında Revizyon
- BAPKO Dış Kaynaklı Projeler Modülü
- PDKS Modülünün Geliştirilmesi
- Kampus Giriş Karekod Uygulaması ve BYS Karekodum Ekranı
- Personel/Öğrenci/Mezuniyet Sorgula Ekranının Geliştirilmesi (Kapı Geçişleri İçin)
- Toplu Öğrenci İntibak İşlemleri (Birim Bazlı)
- GYUDS (Görevde Yükselme ve Unvan Değişikliği) Sınav Giriş Belgesi (BYS)

MARMARA ÜNİVERSİTESİ

- MÜSEM GIS Ek Geliştirme ve Devreye Alma
- Yaz Okulu Ders Başvurunun Öğrenci Derse Dönüşümü
- Toplu Maillerin BYs'den Gönderiminin Sağlanması
- Şehir Üniversitesi Eski Mezunlarının Yöksis'e Verilerinin Gönderilmesi (Transkript vb.)
- BYs'de Duyuruların Pop-up Olarak Görüntülenebilmesi
- Veri Marmara Modülünün Geliştirilmesi
 - UİK (Üniversite İzleme Kriterleri) in Uyarlanması
- UYGAR (Uygulama ve Araştırma Merkezi) Modülünün Geliştirilmesi
 - UYGAR Açma Talep İşlemleri
 - UYGAR Yönetim ve Raporlama İşlemleri
- BYs Ekran Yenileme Çalışmaları
 - Sınav Programı
 - Detaylı Not Çizelgesi
 - Staj Not Girişi
 - Sınav Programı Gözetmen Tanımlama
- Servis Takip Modülünün Geliştirilmesi
- URAP (University Ranking by Academic Performance) Modülünün Geliştirilmesi
- Personel Toplu NVİ Güncelleme Arka Plan Servisinin Geliştirilmesi
- YÖKSİS Referans Servislerinin Yenilenmesi
- Harç Modülü Taksitlendirme İşlemleri Revizyonu
- Önemli Ekranların sadece internet ortamında çalışmasının sağlanması
- Toplu Sms ve Mail Gönderimlerinde Ek Doğrulamaların Eklenmesi
 - Giriş yapan kullanıcının telefonuna sms doğrulama kodu gönderilmesi
 - Ayrıca belirli periyotlarda değiştirilen güvenlik kodu kontrolü
- Destek Sisteminde XSS Zaafiyeti İçin Gerekli Önleyici Kontrollerin Eklenmesi
- BYs Şifre Yenileme Politikasının Güncellenmesi ve Uyarlanması
 - Önem arz eden ekranlara yetkili kullanıcılar için 6 ayda bir şifre yenileme zorunluluğu
- Şifrelerin daha güçlü hale getirilmesinin sağlanması

MARMARA ÜNİVERSİTESİ

- Yeni Mobil Uygulamanın Devreye Alınması
- Yıllık İzin İşlemlerinin EBYS Üzerinden Alınmasının Sağlanması
- Meobs Projesi Ek Uyarlamaları
- Lisansüstü İşlemleri Tezli Yüksek Lisans Süreci
- Mimoza web sitesi geliştirildi.
- Online Ders Platformu web sitesi geliştirildi.
- Etkinlik Yönetim Sistemi EAHIL2020 etkinliğine özel ödeme alt yapısı eklendi.
- İçerik Yönetim Sistemi giriş ekranına, içerik ve link hataları kontrolünün yapıldığı raporlar eklendi.
- E-Posta Sunucularının Güncellenmesi
- Veri Merkezine alternatif internet hattının sağlanması
- İçerik Yönetim Sistemi içerik sorumluları için site analizlerinin takip edileceği dashboard ekranı yapıldı.
- Kampüs Haritası geliştirildi.
- Mezuniyet Etkinliği Katılım Formu geliştirildi.
- Marmara Üniversitesi Ana web sitesi ve birim sitelerine çerez tercih seçenekleri eklendi.
- Mezun Bilgi Yönetim Sistemi KVKK entegrasyonu yapıldı. Mezun Bilgi Yönetim Sistemi kara liste oluşturma ve abonelikten çıkma özelliği eklendi.
- İçerik Yönetim Sistemi Form için T.C. Kimlik No Doğrulama ve farklı kural oluşturma özellikleri eklendi.

DEVAM EDEN PROJELER

- Öğrenci Bilgi Yönetim Sistemi v1, v2 (Bakım ve Geliştirme: Yönetmelik değişikliklerinin uyarlanması, Servislerin Güncellenmesi, Bug Fix vb.)
- Personel Bilgi Yönetim Sistemi v1, v2 (Bakım ve Geliştirme: Yönetmelik değişikliklerinin uyarlanması, Servislerin Güncellenmesi, Bug Fix vb.)
- Elektronik Belge Yönetim Sistemi (Servis Entegrasyonu: Personel Yıllık İzin İşlemleri)
- Başvuru Sistemi
 - Kurum içi Yatay Geçiş Başvuruları

MARMARA ÜNİVERSİTESİ

- Kurumlar Arası Yatay Geçiş Başvuruları
- Persis Başvuruları
- Lisansüstü Başvuruları
- Mevcut bütün başvurularla ilgili Bakım ve Geliştirme : Yönetmelik değişikliklerinin uyarlanması, Servislerin Güncellenmesi, Bug Fix vb.
- Bakım ve Geliştirme (Yönetmelik değişikliklerinin uyarlanması, Servislerin Güncellenmesi, Bug Fix vb.) devam eden diğer projeler
- Marmara Üniversitesi Anket Yönetim Sistemi
- Bys E-Posta Sistemi
- İş Takip Sistemi
- İş Sağlığı Ve Güvenliği Projesi
- Mtok
- Kaysis Entegrasyonu
- Yöksis Entegrasyonu İyileştirme Çalışmaları
- DHCP Sunucusunun Alt Yapısının Güncellenmesi
- İzleme Sunucularının Güncellenmesi
- Mobil Marmara Analiz Çalışması
- Görevli İşlemleri Sistemi Analiz Çalışması
- ISO27001:2013 Bilgi Güvenliği Yönetim Sistemi'nin oluşturulması
- Süreç Yönetimi kapsamında süreç, prosedür, talimat ve iş akış şemalarının oluşturulması
- Yeni düzenleme ile değişen 5651 sayılı Kanun'un getirdiği yükümlülükleri yerine getirecek Bilgi İşlem altyapısının kurulması
- Kurumun ihtiyaç duyduğu yazılım lisanslarının çoğaltılması
- Mevcut yazılımların mobil platformda uygulanabilir hale getirilmesi
- Mentor Marmara Bakım-Geliştirme
- BİDB Eğitim Sistemi Bakım-Geliştirme
- ÜİKBYS Sistemi geliştirilmesi, bakım ve güncellemeleri
- Proje Havuzu sistemi geliştirilmesi, bakım ve güncellemeleri

MARMARA ÜNİVERSİTESİ

- Birden fazla banka için harç ödeme sistemi ve döviz ödemeleri entegrasyonu
- Pandemi dönemi çevrimiçi talep toplama modülleri
- Marmara Üniversitesi ana web sitesinin seo iyileştirmelerinin yapılması.
- Bütçe Yönetim Sistemi güncel framework ile yenilenmesi.
- Etkinlik Yönetimi çoklu tema özelliğinin eklenmesi.
- Engelli Koordinatörlüğü Modülü
- Rektör Randevu Takip Sistemi
- Lisansüstü İşlemleri Doktora Süreci
- LDAP İşlemlerinin BYS den Yönetilmesi v2
- Kullanıcı Yetkilerinin Toplu Görüntüleme Ekranının Geliştirilmesi
- SAP'de Olan Verilerin BYS' ye Taşınip, BYS Üzerinden Yönetilmesi (Transkript ve Diploma Ekleri)
- Eski Öğrencilerin (Birimlerdeki Otomasyona tabi olmayan) Bir Şablona Göre BYS ye Aktarımının Sağlanması

PLANLANAN PROJELER

- Siber olaylara müdahale faaliyetleri
- Kullanıcı şifrelerinin resetlenmesi için SMS Sisteminin kullanılması
- Felaket Kurtarma Merkezi
- Kurumsal E-Posta Açma-Kapama Süreci (İyileştirme, Geliştirme)
- Marmara Big-Data veri havuzu projesi
- Akademik veri kaynaklarının taranması projesi
- Sosyal medya tarama projesi
- Veri Marmara (Diğer kriterlerin eklenmesi (Greenmetric vb.)
- Ders Yüğü Modülünün BYS İçerisine Taşınması
- Harç Sisteminin Revize Edilmesi

3.2.5. SERTİFİKASYON VE EĞİTİM VE DİĞER PROJELER

Kurumsal SOME (Siber Olaylara Müdahale Ekibi): Kurumsal SOME'ler, siber olayların önlenmesi veya zararlarının azaltılmasına yönelik olarak, kurumlarının bilişim sistemlerinin kurulması, işletilmesi veya geliştirilmesi ile ilgili çalışmalarda teknik ve idari tedbirler

MARMARA ÜNİVERSİTESİ

konusunda öneri sunarlar. Bununla ilgili olarak birimimiz Kurumsal SOME ekibi oluşturulmuştur. Kurum SOME ekibimiz çalışmalarına devam etmektedir.

ISO 27001 Bilgi Güvenliği Yönetim Sistemi: ISO 27001 kapsamında Bilgi Güvenliği Yönetim Sistemi çalışmalarının amacı, Marmara Üniversitesi Bilgi İşlem Daire Başkanlığı bilişim hizmetlerinde; bilgi güvenliği yönetiminin sağlamak, risk yönetimini güvence altına almak, bilgi güvenliği yönetimi süreç performansını ölçmek ve bilgi güvenliği ile ilgili konularda üçüncü taraflarla olan ilişkilerin düzenlenmesini sağlamaktır.

Bu kapsamda çalışmalarımız tamamlanmış olup 8.12.2020 tarihi itibarıyla Vericert Belgelendirme ve Gözetim Hizmetleri Ltd. Şti. tarafından yapılan denetimlerde, Bilgi Güvenliği Yönetim Sistemi ISO/IEC 27001 standardına uygunluğunun belirlenmesiyle, ISO/IEC 27001:2013 Bilgi Güvenliği Yönetim Sertifikasını almıştır.

21-22 Kasım 2022 tarihinde Vericert Belgelendirme ve Gözetim Hizmetleri Ltd. Şti. tarafından yapılan 2. Gözetim Denetimi ile ISO/IEC 27001:2013 Bilgi Güvenliği Yönetim Sertifikası yenilenmiştir.

3.3. BİLGİSAYARLAR VE DİĞER TEKNOLOJİK KAYNAKLAR

Tablo 32. Bilgisayar Kaynakları

Bilgisayar Türü	2022
Masaüstü	6.784
Dizüstü	2.337
Tablet	301

Tablo 33. Diğer Teknoloji Kaynakları

Türü	İdari Amaçlı	Eğitim Amaçlı	Araştırma Amaçlı	Toplam
Akıllı Tahta	-	25	-	25
Barkod Okuyucular/Yazıcı	47	10	2	59
Baskı Makinaları(Ofset)	142	15	-	57
Dvd Ler	8	4.297	-	4.305
Faks Cihazları	55	6	-	61
Fotoğraf Makinaları	41	135	1	177
Fotokopi Makinaları	146	56	1	203
İdrar Okuyucu	1	-	-	1
Kağıt Öğütme Makinası	3	-	-	3
Kameralar	144	240	41	425
Kan Okuyucu	1	-	-	1

MARMARA ÜNİVERSİTESİ

Kapı Tipi Metal Dedektör	23	-	-	23
Kitap Sterilizasyon Cihazı	-	3	18	21
KIOSK	-	-	-	-
Mikroskoplar	10	437	10	457
Monitör	315	-	-	315
Müzik Setleri	9	20	1	30
Optik Okuyucu	2	1	-	3
Projeksiyon Cihazları	234	1.345	10	1.589
Selfcheck System	-	3	-	3
Ses Sistemi	2	1	-	3
Seslendirme Kabini	-	1	-	1
Tarayıcılar	448	134	3	585
Televizyonlar	132	81	56	269
Tepegözler– Slayt Cihazları	1	101	-	102
Uzak Erişim Cihazı	256	-	-	256
Videolar- Kamera	-	-	-	-
Yazıcılar	270	97	30	397
X Ray	2	-	-	2
Zeta Kitap Tarayıcı	-	3	-	3
TOPLAM	2.292	7.011	173	9.476

4. İNSAN KAYNAKLARI

4.1. AKADEMİK PERSONEL

Üniversitemiz faaliyetlerinin yürütülmesinde 31.12.2022 tarihi itibarıyla 3.016³ akademik personel 1.049⁴ idari personel görev almaktadır. Akademik personelimiz yurtiçi ve yurtdışından diğer üniversitelerce tercih edilmekte, Üniversitemiz de diğer üniversitelerden ve yurtdışından tercih görmektedir.

Tablo 34. Akademik Personelin Kadro Dağılımı*

Unvanı	2020 Yılı		2021 Yılı		2022 Yılı	
	Dolu	Boş	Dolu	Boş	Dolu	Boş
Profesör	762	94	805	66	832	35

³ Akademik personel sayısına ÖYP ve Yabancı Uyruklu Personel sayıları dahil edilmemiştir.

⁴ İşçi ve Sözleşmeli Personel sayıları dahil edilmemiştir.

MARMARA ÜNİVERSİTESİ

Doçent	387	71	395	127	429	30
Doktor Öğretim Üyesi	570	86	547	61	624	50
Öğretim Görevlisi	302	46	291	39	298	50
Araştırma Görevlisi	926	168	935	194	833	163
TOPLAM	2.947	465	2.973	487	3.016	328

*Akademik personel sayısına ÖYP ve Yabancı Uyruklu Personel sayıları dahil edilmemiştir.

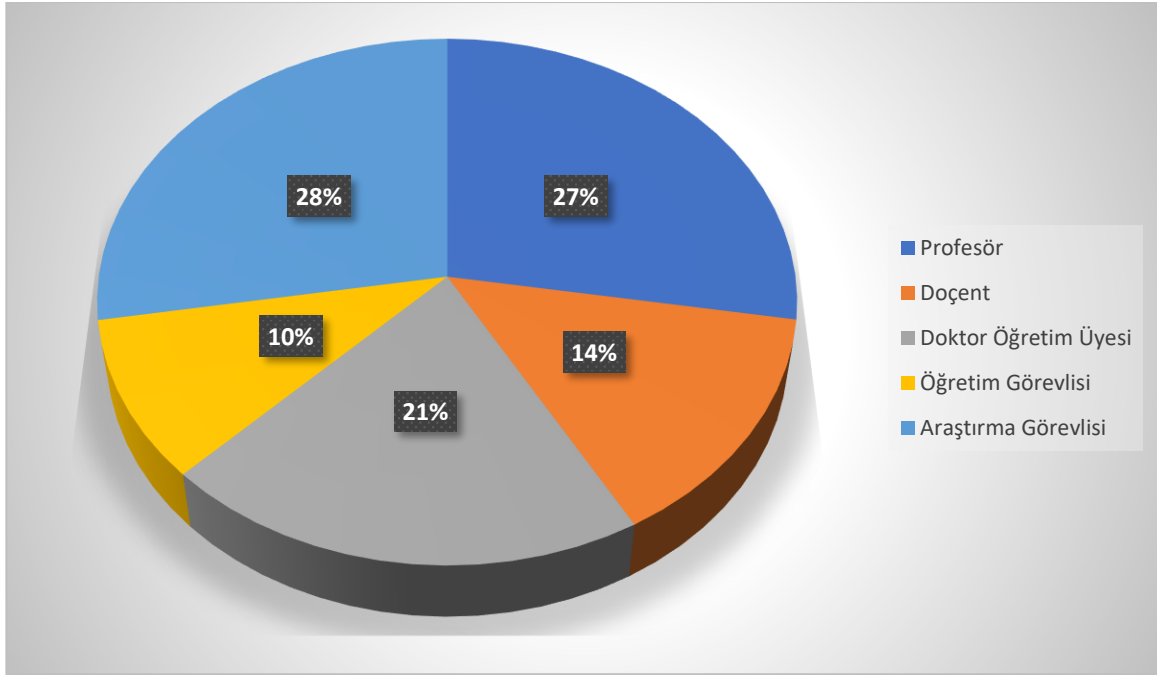

Şekil 14. Akademik Personelin 2022 Yılı Kadro Dağılımı (Dolu Kadro)

Tablo 35. Akademik Personelin Dolu Kadrolarının Birimlere Göre Dağılımı

Birim Adı	Prof.	Doç.	Dr.Öğr. Üyesi	Öğr. Gör.	Arş. Gör.	Toplam
Adalet Meslek Yüksekokulu	-	-	4	6	2	12
Atatürk Eğitim Fakültesi	60	44	44	24	35	207
Avrupa Araştırmaları Enstitüsü	6	1	1	-	2	10
Dış Hekimliği Fakültesi	26	18	31	-	120	195
Eczacılık Fakültesi	15	13	24	-	17	69
Fen Fakültesi	52	16	21	1	20	110
Finansal Bilimler Fakültesi	14	8	3	1	6	32
Gastroenteroloji Enstitüsü	-	-	-	1	-	1
Güzel Sanatlar Fakültesi	22	16	30	7	18	93
Hukuk Fakültesi	33	16	23	1	27	100
İktisat Fakültesi	36	13	40	-	19	108
İlahiyat Fakültesi	61	29	26	12	16	144

MARMARA ÜNİVERSİTESİ

Birim Adı	Prof.	Doç.	Dr.Öğr. Üyesi	Öğr. Gör.	Arş. Gör.	Toplam
İletişim Fakültesi	32	24	31	4	20	111
İnsan ve Toplum Bilimleri Fakültesi	59	26	36	1	36	158
İslam Ekonomisi ve Finansı Enstitüsü	3	3	5		1	12
İşletme Fakültesi	62	25	33	3	15	138
Mimarlık ve Tasarım Fakültesi	2	1	5		3	11
Mühendislik Fakültesi	47	34	36	5	44	166
Nörolojik Bilimler Enstitüsü	-	-	-	2		2
Ortadoğu ve İslam Ülkeleri Araştırmaları Enstitüsü	-	4	4	2	3	13
Rektörlük	-	1	1	24	-	26
Sağlık Bilimleri Fakültesi	18	15	28	7	14	82
Sağlık Hizmetleri Meslek Yüksekokulu	3	4	7	6	-	20
Siyasal Bilimler Fakültesi	27	17	20	-	16	80
Sosyal Bilimler Meslek Yüksekokulu	12	5	14	18	3	52
Spor Bilimleri Fakültesi	18	13	14	7	7	59
Teknik Bilimler Meslek Yüksekokulu	3	-	17	10	2	32
Teknoloji Fakültesi	36	16	49	3	36	140
Tıp Fakültesi	175	60	70	11	350	666
Türkiyat Araştırmaları Enstitüsü	2		3	1	1	7
Uygulamalı Bilimler Fakültesi	8	7	4	1	-	20
Yabancı Diller Yüksekokulu	-	-	-	140	-	140
Hukuk Fakültesi	832	429	624	298	833	3.016

4.1.1. AKADEMİK PERSONELİN HİZMET SÜRELERİNE GÖRE DAĞILIMI

Tablo 36. Akademik Personelin Hizmet Sürelerine Göre Dağılımı

Hizmet Aralığı	Kişi Sayısı			Yüzde (%)		
	Kadın	Erkek	Toplam	Kadın	Erkek	Toplam
0-3 Yıl	223	194	417	7,4	6,4	13,8
4-6 Yıl	169	151	320	5,6	5	10,6
7-10 Yıl	178	139	317	6	4,6	10,6
11-15 Yıl	187	186	373	6,2	6,2	12,4
16-20 Yıl	218	160	378	7,2	5,3	12,5
21- Üzeri	578	633	1.211	19,1	21	40,1
TOPLAM	1.553	1.463	3.016	51,5	48,5	100

4.1.2. AKADEMİK PERSONELİN YAŞ DURUMUNA GÖRE DAĞILIMI

Tablo 37. Akademik Personelin Yaş Durumuna Göre Dağılımı

Yaş Aralığı	Kişi Sayısı			Yüzde (%)		
	Kadın	Erkek	Toplam	Kadın	Erkek	Toplam
21-25 Yaş	12	4	16	0,4	0,1	0,5
26-30 Yaş	205	177	382	6,8	5,9	12,7

MARMARA ÜNİVERSİTESİ

31-35 Yaş	195	160	355	6,5	5,3	11,8
36-40 Yaş	213	168	381	7,1	5,6	12,7
41-44 Yaş	196	176	372	6,5	5,8	12,3
45-50 Yaş	254	235	489	8,4	7,8	16,2
51-Üzeri Yaş	478	543	1.021	15,8	18	33,8
TOPLAM	1.553	1.463	3.016	51,5	48,5	100

Tablo 38. ÖYP/35. Madde Hizmet Aralığı Sürelerine Göre Dağılımı

Hizmet Aralığı	Kişi Sayısı			Yüzde (%)		
	Kadın	Erkek	Toplam	Kadın	Erkek	Toplam
0-3 Yıl	25	24	49	9,7	9,3	19
4-6 Yıl	33	25	58	12,8	9,7	22,5
7-10 Yıl	64	64	128	25	25	50
11-15 Yıl	10	12	22	3,9	4,6	8,5
TOPLAM	132	125	257	51,4	48,6	100

Tablo 39. ÖYP/35. Madde Yaş Durumuna Göre Dağılımı

Yaş Aralığı	Kişi Sayısı			Yüzde (%)		
	Kadın	Erkek	Toplam	Kadın	Erkek	Toplam
21-25 Yaş	1	1	2	0,4	0,4	0,8
26-30 Yaş	33	34	67	12,8	13,2	26
31-35 Yaş	80	73	153	31,1	28,4	59,5
36-40 Yaş	18	17	35	7	6,7	13,7
TOPLAM	132	125	257	51,3	48,7	100

4.1.3. ÜNİVERSİTEMİZ BİRİMLERİNE ATAMASI VEYA YÜKSELTİLMESİ YAPILAN AKADEMİK PERSONEL SAYILARI

Tablo 40. Üniversitemiz Birimlerine Ataması veya Yükseltilmesi Yapılan Akademik Personel Sayıları

Kadro Unvanı	Prof.	Doç.	Dr. Öğr. Gör.	Öğr. Gör.	Arş. Gör.	TOPLAM
Açıktan	7	4	41	22	78	152
Kadro Ünvan Değişikliği	55	83	82	2	-	222
Mahkeme Kararı Gereği	-	-	2	1	1	4
Nakil Gelen	5	11	37	7	34	94
TOPLAM	67	98	162	32	113	472

Tablo 41. Akademik Personelin Ayrılma Nedenleri

Ayrılma Nedeni	Prof.	Doç.	Dr. Öğr. Üyesi	Öğr. Gör.	Arş. Gör.	Toplam	
Emekli	İsteğe Bağlı	19	-	2	-	-	21
	Yaş Haddi	12	1	-	1	-	14

MARMARA ÜNİVERSİTESİ

Görev Süresinin Sona Ermesi	-	-	-	-	8	8
İstifa	3	6	6	4	12	31
Kamu Görevinden Çıkarıldı	-	-	1	-	1	2
Naklen	3	-	1	2	7	13
Uzmanlık Eğitimi Bitimi	-	-		-	101	101
Vefat	1	-	2	-	-	3
TOPLAM	38	7	12	7	129	193

4.1.4. YABANCI UYRUKLU AKADEMİK PERSONEL

Tablo 42. Yabancı Uyruklu Akademik Personel Bilgileri

UYRUĞU	Kadro Unvanı				Genel Toplam
	Prof.Dr.	Doç.Dr.	Dr.Öğr.Üyesi	Öğr.Gör.	
ABD	-	-	-	2	2
Afganistan	-	-	-	1	1
Almanya	-	-	2	4	6
Arnavutluk	-	-	-	1	1
Azerbaycan	1	-	1	1	3
Bulgaristan	-	-	-	1	1
Cezayir	-	-	-	1	1
Etiyopya	-	-	-	1	1
Filistin	-	-	-	2	2
Fransa	-	-	1	4	5
Fransa (MK)	-	-	1	-	1
Gürcistan	-	-	-	1	1
Hollanda	-	-	-	1	1
İngiltere	-	-	-	2	2
İran	-	-	1	-	1
Japonya	-	-	1	-	1
Lübnan	-	-	1	-	1
Meksika	-	-	1	-	1
Mısır	-	-	--	7	7
Norveç	-	-	1	-	1
Pakistan	-	-	1	-	1
Polonya	-	-	-	1	1
Rusya	-	-	-	1	1
S.Arabistan	-	-	1		1
Suriye	-	-	-	8	8
Yunanistan	-	-	-	1	1
Avusturya	-	1	-	-	1
Genel Toplam	1	1	12	40	54

MARMARA ÜNİVERSİTESİ

4.1.5. DİĞER ÜNİVERSİTELERDE GÖREVLENDİRİLEN ÜNİVERSİTEMİZ AKADEMİK PERSONELİ

Tablo 43. Diğer Üniversitelerde Görevlendirilen Üniversitemiz Akademik Personel Bilgileri

Birimler	Kadro Ünvanları					Genel Toplam
	Prof.	Doç.	Dr.Öğr. Üyesi	Öğr. Gör.	Arş.Gör.	
Acıbadem Mehmet Ali Aydınlar Üniversitesi	8	2	1	-	-	11
Altınbaş Üniversitesi	2	3	1	-	1	7
Ankara Üniversitesi	1	-	-	-	-	1
Bahçeşehir Üniversitesi	8	12	6	-	-	26
Başkent Üniversitesi	-	1	2	-	-	3
Beykent Üniversitesi	1	-	-	-	-	1
Beykoz Üniversitesi	1	-	3	-	-	4
Bezmi Alem Üniversitesi	3	-	-	-	-	3
Bilgi Üniversitesi	-	1	-	-	-	1
Biruni Üniversitesi	4	1	2	-	-	7
Boğaziçi Üniversitesi	1	-	-	-	-	1
Cumhuriyet Üniversitesi	2	-	-	-	-	2
Çankaya Üniversitesi	-	2	-	-	-	2
Demiroğlu Bilim Üniversitesi	3	1	3	-	1	8
Deniz Harp Okulu Komutanlığı	1	-	2	-	-	3
Doğu Akdeniz Üniversitesi	1	-	-	-	-	1
Doğuş Üniversitesi	-	-	-	2	-	2
Eskişehir Osmangazi Üniversitesi	1	-	-	-	-	1
Fatih Sultan Mehmet Vakıf Üniversitesi	7	8	5	-	-	20
Fenerbahçe Üniversitesi	8	2	6	-	1	17
Galatasaray Üniversitesi	-	4	2	-	-	6
Girne Amerikan Üniversitesi	-	1	-	-	-	1
Haliç Üniversitesi	-	-	2	1	-	3
Hasan Kalyoncu Üniversitesi	-	-	-	-	2	2
Hava Harp Okulu Komutanlığı	1	-	1	-	-	2
Işık Üniversitesi	10	1	2	-	-	13
İbn Haldun Üniversitesi	5	3	1	-	-	9
İstanbul 29 Mayıs Üniversitesi	8	4	5	4	-	21
İstanbul Arel Üniversitesi	13	1	-	-	1	15
İstanbul Aydın Üniversitesi	2	3	1	-	-	6

MARMARA ÜNİVERSİTESİ

İstanbul Bilgi Üniversitesi	4	13	6	3	-	26
İstanbul Gedik Üniversitesi	5	1	3	-	-	9
İstanbul Gelişim Üniversitesi	1	-	-	-	-	1
İstanbul Kent Üniversitesi	1	2	-	3	-	6
İstanbul Kültür Üniversitesi	13	5	3	-	2	23
İstanbul Medeniyet Üniversitesi	2	1	2	-	-	5
İstanbul Medipol Üniversitesi	15	6	7	2	5	35
İstanbul Rumeli Üniversitesi	1	1	1	3	-	6
İstanbul Sabahattin Zaim Üniversitesi	16	11	4	4	-	35
İstanbul Sağlık ve Teknoloji Üniversitesi	2	-	2	-	-	4
İstanbul Teknik Üniversitesi	1	-	1	-	-	2
İstanbul Ticaret Üniversitesi	7	8	6	-	-	21
İstanbul Üniversitesi	4	1	3	-	-	8
İstinye Üniversitesi	5		2	-	-	7
İzmir Katip Çelebi Üniversitesi			2	-	-	2
Kadir Has Üniversitesi	1	2	1	-	-	4
Karabük Üniversitesi	1	1		-	-	2
Kocaeli Sağlık ve Teknoloji Üniversitesi	2	1	-	-	-	3
Kocaeli Üniversitesi	1	-	-	-	-	1
Koç Üniversitesi	1	-	-	-	-	1
Maltepe Üniversitesi	-	7	8	6	1	22
MEF Üniversitesi	-	2	3	-	1	6
Milli Savunma Üniversitesi	4	5	1	-	-	10
Mimar Sinan Güzel Sanatlar Üniversitesi	1	-	2	2	-	5
Nişantaşı Üniversitesi	1	1	-	-	-	2
Okan Üniversitesi	7	3	4	2	-	16
Özyeğin Üniversitesi	4	3	6	-	-	13
Pamukkale Üniversitesi	1	-	-	-	-	1
Piri Reis Üniversitesi	-	-	2	-	1	3
Sağlık Bilimleri Üniversitesi	4	-	1	-	-	5
Sakarya Üniversitesi	1	1	-	-	-	2
Selçuk Üniversitesi	-	-	1	-	-	1
Trakya Üniversitesi	2	-	2	-	-	4
Türk- Alman Üniversitesi	3	-	-	-	-	3

MARMARA ÜNİVERSİTESİ

Uludağ Üniversitesi	1	2	1	-	-	4
Yakın Doğu Üniversitesi	1	-	-	-	-	1
Yeditepe Üniversitesi	15	14	6	5	1	41
Yeni Yüzyıl Üniversitesi	-	2	-	-	-	2
Genel Toplam	219	143	125	37	17	541

4.1.6. ÜNİVERSİTEMİZDE GÖREVLENDİRİLEN AKADEMİK PERSONEL

Tablo 44. Üniversitemizde Görevlendirilen Akademik Personel Bilgileri

Birimler	Kadro Ünvanları					
	Prof.Dr.	Doç.Dr.	Dr. Öğr. Üyesi	Öğr.Gör.	Araştırma Gör.	Genel Toplam
Acıbadem Mehmet Ali Aydınlar Üniversitesi	1	-	-	-	-	1
Altınbaş Üniversitesi	-	-	1	1	-	2
Beykent Üniversitesi	-	3	5	1	-	9
Beykoz Üniversitesi	-	2	-	1	-	3
Çanakkale 18 Mart Üniversitesi	-	-	1	-	-	1
Deniz Harp Okulu Komutanlığı	-	1	-	-	-	1
Doğuş Üniversitesi	-	-	2	-	-	2
Düzce Üniversitesi	-	2	-	-	-	2
Fatih Sultan Mehmet Vakıf Üniversitesi	3	-	-	-	-	3
Fenerbahçe Üniversitesi	-	1	-	-	-	1
Galatasaray Üniversitesi	-	-	1	-	-	1
Gazi Üniversitesi	1	-	-	-	-	1
Haliç Üniversitesi	-	-	2	1	-	3
Harran Üniversitesi	-	4	-	-	-	4
Işık Üniversitesi	-	-	-	1	-	1
İskenderun Teknik Üniversitesi	-	-	3	-	-	3
İstanbul 29 Mayıs Üniversitesi	-	-	2	-	-	2
İstanbul Aydın Üniversitesi	-	-	2	3	-	5
İstanbul Esenyurt Üniversitesi	4	-	-	-	-	4
İstanbul Gedik Üniversitesi	-	-	9	2	-	11
İstanbul Gelişim Üniversitesi	-	-	-	1	-	1
İstanbul Kültür Üniversitesi	-	-	5	-	-	5
İstanbul Medeniyet Üniversitesi	8	1	4	4	3	20

MARMARA ÜNİVERSİTESİ

İstanbul Sağlık ve Teknoloji Üniversitesi	2	-	-	-	-	2
İstanbul Şehir Üniversitesi	2	-	4	-	-	6
İstanbul Teknik Üniversitesi	-	12	3	2	-	17
İstanbul Ticaret Üniversitesi	3	2	-	-	-	5
İstanbul Üniversitesi	7	3	6	4	-	20
İzmir Bakırçay Üniversitesi	-	-	3	-	-	3
Kocaeli Üniversitesi	-	-	-	1	-	1
Koç Üniversitesi	-	-	4	-	-	4
Maltepe Üniversitesi	-	2	-	-	-	2
MEF Üniversitesi	-	-	-	1	-	1
Milli Savunma Üniversitesi	-	1	-	3	-	4
Mimar Sinan Güzel Sanatlar Üniversitesi	-	6	1	-	1	8
Namık Kemal Üniversitesi	-	1	-	-	-	1
Necmettin Erbakan Üniversitesi	-	-	-	-	1	1
Nişantaşı Üniversitesi	-	-	2	-	-	2
Okan Üniversitesi	1	-	7	-	-	8
Osmaniye Korkut Ata Üniversitesi	-	-	-	-	3	3
Özyeğin Üniversitesi	-	-	1	-	-	1
Sağlık Bilimleri Üniversitesi	-	1	-	-	-	1
Sakarya Üniversitesi	2	-	2	1	-	5
Samsun Üniversitesi	-	-	5	-	-	5
Trakya Üniversitesi	-	2	-	-	-	2
Yeditepe Üniversitesi	1	1	2	1	-	5
Yıldız Teknik Üniversitesi	-	1	-	2	-	3
Genel Toplam	35	46	77	30	8	196

Tablo 45. 2547 Sayılı Kanunun 35. Maddesine Göre Görev Yapan Personelin Dağılımı

2547 Sayılı Kanunun 35.maddesi Çerçevesinde Gelen Araştırma Görevlisi Sayıları ve Görev Yaptıkları Birimler	
Birim Adı	Araştırma Görevlisi
Eğitim Bilimleri Enstitüsü	15
Fen Bilimleri Enstitüsü	9
Güzel Sanatlar Enstitüsü	5
Sağlık Bilimleri Enstitüsü	40

MARMARA ÜNİVERSİTESİ

Sosyal Bilimler Enstitüsü	187
Türkiyat Araştırmaları Enstitüsü	1
Genel Toplam	257

Tablo 46. ÖYP Programı Çerçevesinde Başka Üniversitelere Gönderilen Araştırma Görevlisi Sayıları ve Görev Yaptıkları Birimler

Birim (Fakülte/Yüksekokul)	Eğitim	Adet
Sağlık Bilimler Fakültesi	Doktora	1
Fen Fakültesi	Doktora	1
Toplam		2

4.2.İDARİ PERSONEL

4.2.1. İDARİ PERSONEL KADRO DAĞILIMI

2022 yılı sonu itibariyle 2.286 adet idari personel kadrosunun 1.049' u dolu, 1.237' si boş durumdadır. Toplam kadronun %46'sı kullanılmaktadır.

Tablo 47. İdari Personelin Yıllara Göre Kadro Dağılımı*

Hizmet Sınıfı	2020			2021			2022*		
	Boş	Dolu	Toplam	Dolu	Boş	Toplam	Dolu	Boş	Toplam
Genel İdari Hizmetler	680	617	1.297	647	653	1.300	611	687	1.298
Sağlık Hizmetleri	267	388	655	263	392	655	251	404	655
Teknik Hizmetleri	129	97	226	129	96	225	124	101	225
Avukatlık Hizmetleri	5	1	6	5	3	8	6	2	8
Yardımcı Hizmetler	65	43	108	61	38	99	57	43	100
TOPLAM	1.146	1.146	2.292	1.105	1.182	2.287	1.049*	1.237	2.286

*İşçi ve Sözleşmeli Personel sayıları dahil edilmemiştir.

MARMARA ÜNİVERSİTESİ

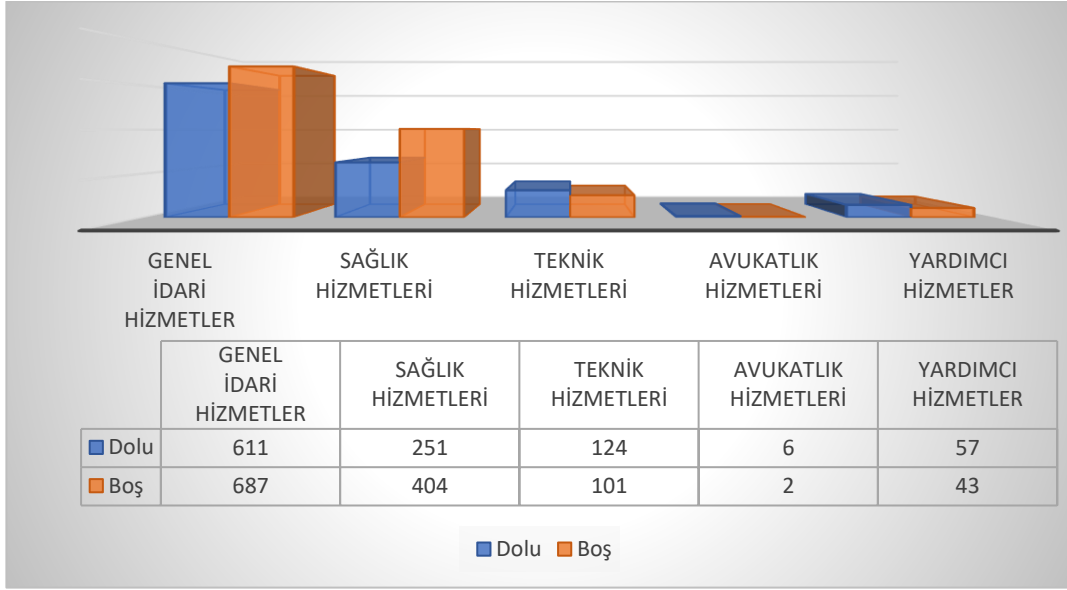

Şekil 15. 2022 Yılı İdari Personelin Hizmet Sınıfına Göre Yüzde Dağılımı

4.2.2. İDARİ PERSONELİN EĞİTİM DURUMU

İdari personelin eğitim durumlarına bakıldığında %49' u lisans mezunudur. Yüksek Lisans ve doktora mezunu idari personel oranı %15,9'dur.

Tablo 48. İdari Personelin Eğitim Durumuna Göre Dağılımı

Eğitim Durumu	İlköğretim	Lise	Ön lisans	Lisans	Yüksek Lisans Ve Doktora
Kişi Sayısı	45	130	191	516	167
Yüzde (%)	4,3	12,4	18,2	49,2	15,9

4.2.3. İDARİ PERSONELİN HİZMET SÜRELERİ

İdari personelin hizmet süresine göre dağılımına bakıldığında 21 yıl ve üzeri hizmet süresi olanların oranı %39,8'dir. 16-20 yıl hizmet süresi olanların oranı ise %15,2' dir.

Tablo 49. İdari Personelin Hizmet Süresine Göre Dağılımı

Hizmet Süresi	1 – 3 Yıl	4 – 6 Yıl	7 – 10 Yıl	11 – 15 Yıl	16 – 20 Yıl	21 - Üzeri
Kişi Sayısı	36	35	153	248	159	418
Yüzde (%)	3,4	3,3	14,6	23,7	15,2	39,8

4.2.4. İDARİ PERSONELİN YAŞ İTİBARIYLA DAĞILIMI

Tablo 50. İdari Personelin Yaş Aralığına Göre Dağılımı

Yaş Aralığı	21-25 Yaş	26-30 Yaş	31-35 Yaş	36-40 Yaş	41-44 Yaş	45-50 Yaş	51- Üzeri
Kişi Sayısı	9	39	102	188	151	253	307
Yüzde (%)	0,9	3,7	9,7	17,9	14,4	24,1	29,3

MARMARA ÜNİVERSİTESİ

4.3. ENGELLİ İDARİ PERSONEL

Tablo 51. Engelli Personelin Hizmet Sınıfına Göre Dağılımı

Hizmet Sınıfı	Engelli Personel Sayısı			Toplam İdari Personele Oranı(%)
	Erkek	Kadın	Toplam	
Genel İdari Hizmetler	17	12	29	2,76
Teknik Hizmetler Sınıfı	-	-	-	-
Yardımcı Hizmetler Sınıfı	1	-	1	0.09
TOPLAM	18	12	30	2,86

Tablo 52. Engelli İdari Personel / Eğitim Durumu Bilgileri

Kriterler	Açıklamalar	Engelli Personel Sayısı		
		Kadın	Erkek	Toplam
Engelli Durumu	Görme	1	4	5
	İşitme	2	2	4
	Zihinsel	-	4	4
	Ortopedik	5	4	9
	Diğerleri	4	4	8
TOPLAM		12	18	30
Kriterler	Açıklamalar	Engelli Personel Sayısı		
		Kadın	Erkek	Toplam
Eğitim Durumu	İlköğretim	-	-	-
	Ortaöğretim	-	-	-
	Lise	1	5	6
	Ön Lisans	2	6	8
	Lisans	8	6	14
	Yüksek Lisans ve Doktora	1	1	2
TOPLAM		12	18	30

4.4. SÖZLEŞMELİ PERSONEL

Tablo 53. Sözleşmeli Personel

Sözleşmeli Personel	Dolu	Boş	Toplam
	153	172	325

4.5. İŞÇİLER

Tablo 54. İşçilerin Çalıştıkları Pozisyona Göre Bilgileri

Birim	Dolu	
	Sürekli İşçiler	717
Rektörlük	Vizeli Geçici İşçiler (adam/ay)	-
	Vizesiz işçiler (4 Aylık)	-

MARMARA ÜNİVERSİTESİ

Sağlık, Kültür ve Spor Daire Başkanlığı	Sürekli İşçiler	14
	Vizeli Geçici İşçiler (adam/ay)	12
	696 Sayılı KHK	23
Toplam		766

Birim		Dolu
Döner Sermaye İşletme Müdürlüğü	Sürekli İşçiler	59
	Vizeli Geçici İşçiler (adam/ay)	41
	Vizesiz işçiler (10 Aylık)	1
Toplam		101

5. SUNULAN HİZMETLER

5.1. EĞİTİM HİZMETLERİ

5.1.1. AKADEMİK BİRİMLER

Üniversitemizin eğitim ve öğretim faaliyetleri, genel olarak 3 ana başlık altında değerlendirilmiştir. Bunlar sırasıyla; akademik birimler (fakülteler, enstitüler, yüksekokullar ve meslek yüksekokulları), akademik personel ve öğrencilerdir. Marmara Üniversitesi'nde 2022-2023 eğitim dönemi verilerine göre toplam 76.079 öğrenci bulunmaktadır.

Tablo 55. Eğitim Dallarının Genel Dağılımı

Fakülte	Yüksekokul	Meslek Yüksek Okulu	Enstitü	Uyg. ve Araştırma Merkezleri	Eğitim Merkezleri	Bölüm	Program
21	1	4	12	39	3	143	944
Ana Bilim Dalı	Bilim Dalı	Ana Sanat Dalı	Sanat Dalı	Yüksek Lisans Programı	Doktora Programı	Sanatta Yeterlilik Programı	
428	94	19	10	530	250	10	

Tablo 56. Ön Lisans Program Sayıları

Önlisans Programları	Adet
Adalet Meslek Yüksekokulu	3
Sağlık Hizmetleri Meslek Yüksekokulu	7
Sosyal Bilimler Meslek Yüksekokulu	10
Teknik Bilimler Meslek Yüksekokulu	15
TOPLAM	35

MARMARA ÜNİVERSİTESİ

Tablo 57. Lisans Program Sayıları

Lisans Programları	Adet
Atatürk Eğitim Fakültesi	22
Diş Hekimliği Fakültesi	1
Eczacılık Fakültesi	1
Fen Fakültesi	5
Finansal Bilimler Fakültesi	5
Güzel Sanatlar Fakültesi	13
Hukuk Fakültesi	2
İktisat Fakültesi	5
İlahiyat Fakültesi	7
İletişim Fakültesi	3
İnsan ve Toplum Bilimleri Fakültesi	13
İşletme Fakültesi	5
Mühendislik Fakültesi	9
Sağlık Bilimleri Fakültesi	4
Siyasal Bilimler Fakültesi	5
Spor Bilimleri Fakültesi	3
Teknoloji Fakültesi	12
Tıp Fakültesi	1
Uygulamalı Bilimler Fakültesi	2
TOPLAM	118

Tablo 58. Lisansüstü Program Sayıları

Lisansüstü Programlar (Enstitüler)	Adet
Avrupa Araştırmaları Enstitüsü	12
Bankacılık ve Sigortacılık Enstitüsü	8
Eğitim Bilimleri Enstitüsü	62
Fen Bilimleri Enstitüsü	60
Güzel Sanatlar Enstitüsü	12
İslam Ekonomisi ve Finansı Enstitüsü	7
Orta Doğu ve İslam Ülkeleri Araştırmaları Enstitüsü	6
Sağlık Bilimleri Enstitüsü	138
Sosyal Bilimler Enstitüsü	201
Türkiyat Araştırmaları Enstitüsü	24
TOPLAM	530

MARMARA ÜNİVERSİTESİ

Tablo 59. Doktora Program Sayıları

Doktora Programları (Enstitüler)	Adet
Avrupa Araştırmaları Enstitüsü	7
Bankacılık ve Sigortacılık Enstitüsü	3
Eğitim Bilimleri Enstitüsü	33
Fen Bilimleri Enstitüsü	39
Güzel Sanatlar Enstitüsü	10
Orta Doğu ve İslam Ülkeleri Araştırmaları Enstitüsü	5
Sağlık Bilimleri Enstitüsü	78
Sosyal Bilimler Enstitüsü	70
Türkiyat Araştırmaları Enstitüsü	15
TOPLAM	260

5.1.2. REKTÖRLÜĞE BAĞLI BÖLÜMLER

Üniversitemizde herhangi bir fakülte, enstitü, yüksekokul veya meslek yüksekokuluna bağlı olmadan, doğrudan Rektörlük bünyesinde yer alan iki bölüm vardır. Bunlar; Atatürk İlkeleri ve İnkılâp Tarihi Bölümü ve Türk Dili Bölümü olarak faaliyetlerini Üniversite genelinde sürdürmektedirler.

5.1.3. ARAŞTIRMA VE UYGULAMA MERKEZLERİ

Marmara Üniversitesi Araştırma ve Uygulama Merkezleri Çalışma Usul ve Esaslarına İlişkin Yönerge hazırlanmış ve merkezleri düzenleyen yönetmeliklere standart getirilmiştir. Üniversite bünyesinde hizmet veren merkezler şunlardır:

Tablo 60. Üniversitemiz Araştırma ve Uygulama Merkezleri

Araştırma ve Uygulama Merkezleri	
1	Çevre Sorunları Araştırma ve Uygulama Merkezi
2	Çocuk Koruma Araştırma ve Uygulama Merkezi
3	Doğa Bitkileri ve Su Ürünleri Araştırma ve Uygulama Merkezi
4	Deney Hayvanları Araştırma ve Uygulama Merkezi
5	Epilepsi Araştırma ve Uygulama Merkezi
6	Geleneksel El Sanatları ve Tasarım Araştırma ve Uygulama Merkezi
7	Genetik ve Metabolik Hastalıklar Araştırma ve Uygulama Merkezi
8	Hipertansiyon ve Ateroskleroz Eğitim, Araştırma ve Uygulama Merkezi
9	İmmün Yetmezlik Araştırma ve Uygulama Merkezi
10	Kent Sorunları ve Yerel Yönetimler Araştırma ve Uygulama Merkezi

MARMARA ÜNİVERSİTESİ

11	Nanoteknoloji ve Biyomalzemeler Araştırma ve Uygulama Merkezi
12	Osmanlı Tarihi Araştırma ve Uygulama Merkezi
13	Sağlık Hizmet Politikaları Araştırma ve Uygulama Merkezi
14	Sivil Toplum Kuruluşları Araştırma ve Uygulama Merkezi
15	Spor Bilimleri ve Sporcu Sağlığı Araştırma ve Uygulama Merkezi
16	Türkiye - Almanya İlişkileri Araştırma ve Uygulama Merkezi
17	Uluslararası İlişkiler Araştırma ve Uygulama Merkezi
18	Yükseköğretim Çalışmaları Araştırma ve Uygulama Merkezi
19	Uluslararası Sürdürülebilirlik Araştırma ve Uygulama Merkezi
20	Ekonomik ve Sosyal Alanda Kadın Çalışmaları Araştırma ve Uygulama Merkezi
21	Diş Hekimliği Araştırma ve Uygulama Merkezi
22	Psikolojik Danışma ve Rehberlik Araştırma ve Uygulama Merkezi
23	Bölgesel Kalkınma Araştırma ve Uygulama Merkezi
24	Marmara Aile Hekimliği Eğitim Araştırma ve Uygulama Merkezi
25	Kırsal İlmi Eğitimi Araştırma ve Uygulama Merkezi
26	inovasyon ve Teknoloji Transfer Araştırma ve Uygulama Merkezi
27	Kudüs Çalışmaları Araştırma ve Uygulama Merkezi
28	İslam İktisadı ve Finansı Araştırma ve Uygulama Merkezi
29	Türkiye-Fransa İlişkileri Araştırma ve Uygulama Merkezi
30	İslam Düşüncesi Çalışmaları Araştırma ve Uygulama Merkezi
31	Prof. Dr. Işıl Berat Barlan Translasyonel Tıp Araştırma Merkezi
32	Eklem Protezleri Uygulama Ve Araştırma Merkezi
33	<u>Nüfus ve Sosyal Politikalar Uygulama ve Araştırma Merkezi</u>
34	Dijital ve Beşeri Bilimler Uygulama ve Araştırma Merkezi
35	Üniversite Sanayi İşbirliği Geliştirme Uygulama Ve Araştırma Merkezi
36	Mehmet Genç İktisat Tarihi Çalışmaları Uygulama ve Araştırma Merkezi
37	Orta Doğu Ve İslam Ülkeleri Ekonomik Uygulama ve Araştırma Merkezi
38	Uluslararası Ekonomik İlişkiler Araştırma Merkezi
39	Sağlık Biyoteknolojisi Mükemmeliyet Ortak Uygulama ve Araştırma Merkezi

ARAŞTIRMA VE UYGULAMA MERKEZLERİNE AİT FAALİYETLER

Doğa Bitkileri ve Su Ürünleri Araştırma Merkezi Faaliyetleri

2022 Mali Yılında Doğa Bitkileri ve Su Ürünleri Araştırma ve Uygulama Merkezinin yetki ve sorumluluk alanında bulunan Marmara Adasında üniversitemize ait zeytinliğin bakım, işletme ile ilgili hususların takip edilmesi ve kontrolü ile Kandıra Sarısu'da yine üniversitemiz adına tahsisli arazide yürütülen flora ve faunaya ait çalışmaların ve işbirliklerinin sağlanması ve takibinin yapılması süreçleri gerçekleştirilmektedir.

2022 yılı içinde Doğa Bitkileri ve Su Ürünleri Araştırma ve Uygulama Merkezimize ait Kandıra ve Marmara Adası etkinlikleri sürdürülmektedir. 2022 yılı içerisinde Fen Fakültesi Biyoloji Bölümü öğrenci ve öğretim üyeleri ile Atatürk Eğitim Fakültesi öğrencilerinin katıldığı 2 günlük bir flora ve fauna araştırmasına yönelik Kandıra biriminde kamp gerçekleştirilmiştir. Marmara adası biriminde üniversitemize ait zeytinliklerin ilaçlama, budama ve gübrelemeleri etkinlikleri denetlenmiş ve gerekli katkılar sağlanmıştır. Bu katkılar nedeniyle ürün verimliliğinde yağışa bağımsız olarak olumlu gelişmeler kaydedilmiştir. Merkezimiz Kandıra Sarısu Birimimizde Göl Soğanı üretimi 2022 yılında da devam etmiştir.

Marmara Üniversitesi Doğa Bitkileri ve Su Ürünleri Araştırma ve Uygulama Merkezi (DOBİSU) ve Akademik Gelişim Birimi işbirliği ile önceki yıllarda üniversitemiz mensuplarının kendi günlük yoğunluklarından sıyrılıp, eğlenceli bir ortamda üretimini gerçekleştirmekten keyif duyacakları ürünler ortaya koymaları için bir platform; bilgi, beceri ve deneyim paylaşım alanı oluşturmak için doğal sabun yapımı atölyesi, parfüm yapım atölyesi ve mum yapım atölyesi çalışmaları 2023 yılı içerisinde yapılmak üzere gerekli hazırlıklar yapılmaktadır.

Tablo 61. 2022 Yılı Merkezde Yapılan Ölçüm ve Analizler

Yapılan Test	Adet
Mikrobiyolojik Analiz	39
Kimyasal Analiz	200

Tablo 62. 2022 Yılı Merkezde Yetiştirilen Bitki ve Sayıları

Yetiştirilen Bitki	Adet
Japon Şemsiyesi Çiçeği	6
Kurdela Çiçeği	10
Manolya	8

MARMARA ÜNİVERSİTESİ

Sardunya	21
Eğreti	12
Palmiye Fidesi	18
Paşa Kılıcı	22
Kaktüs	6
Aleovera	3

Genetik ve Metabolik Hastalıklar Araştırma ve Uygulama Merkezi (GEMHAM) Faaliyetleri

1- Eğitim Hizmetleri

Genetik ve Metabolik Hastalıklar Araştırma ve Uygulama Merkezimizde MÜSEM ile işbirliği halinde kurslar düzenlenmiştir.

- 1) Hücre Kültürü Teorik ve Uygulamalı Eğitim Programı 03-04 Ocak 2022
- 2) Biyolojik Veri Analizi Eğitim Programı 22 Ocak 2022
- 3) İmmünohistokimya ve Mikroskopi Teorik ve Uygulamalı Eğitim Programı 06-07 Ekim 2022
- 4) Hücre Kültürü Teorik ve Uygulamalı Eğitim Programı 14-15 Ekim 2022
- 5) Floresans ve Konfokal Mikroskopi Teorik ve Uygulamalı Eğitim Programı 21-22 Ekim 2022

2- Sunulan Analiz Hizmetleri

Genetik ve Metabolik Hastalıklar Araştırma ve Uygulama Merkezi tarafından Üniversitemiz ve diğer üniversitelerde bulunan araştırmacılara, diğer resmi ve özel kuruluşlara analiz hizmetleri sunulmaktadır.

2022 Yılında GEMHAM Adına Başvuru Yapılan Projeler

2022 YILINDA YAPILAN PROJELER

TAMAMLANANLAR

1. TÜBİTAK-1002-“Lipit birikiminde rol alan Seipin proteinin kolesterol ile indüklenen yağlı karaciğer modelinde endoplazmik retikulum stress ve otofaji üzerine etkisi”. Yürütücü: Tuğçe DEMİREL
2. M.Ü. BAPKO-“Deneysel siyatik sinir hasarında biyoselüloz + grafen grefti ve adipoz kök hücre kullanımının aksonal rejenerasyona etkisi”. Yürütücü: Prof.Dr.Ferhat HARMAN
3. M.Ü. BAPKO-“Abdominal Aort Anevrizmasının erken teşhis ve tedavisine yönelik biyobelirteç ve ilaç adaylarının belirlenmesi.” Yürütücü: Dr.Öğr.Üyesi Ceyda KASAVİ
4. MEDPLUS TIB.CHZ.SAĞ.MLZ. SAN.TİC LTD.ŞTİ. (Flow cytometry hizmet alımı)
5. Tevfik Balıkçı için GC-MS hizmet alımı.

DEVAM EDENLER

1. TÜBİTAK 1001-KBAG119Z261 No'lu ve "Meme Kanserinde Ubikitin Bağımlı Degradasyonda Önemli Rol Oynayan Bag-1s-P97/Vcp Etkileşiminin Atomik Yapısının Belirlenmesi" Başlıklı Projede Araştırmacı: Prof. Dr. Betül YILMAZ- Yürütücü: İTÜ. Moleküler Biyoloji ve Genetik Anabilim Dalı.
2. TÜBİTAK 1001-SBAG221S424 No'lu ve "Abdominal Aort Anevrizmasının Erken Teşhis ve Tedavisine Yönelik Biyobelirteç ve İlaç Adayların Belirlenmesi"- Yürütücü: Prof. Dr. Kazım Yalçın ARGA, Danışman,; Prof. Dr. Betül YILMAZ, - Biyomühendislik Anabilim Dalı.
3. TÜBİTAK ERA-UPAG120N087 No'lu ve "Nüks Glioblastoma Olgularının Tedavisinin Kişiselleştirilmesi İçin Glioblastoma Omics-Doku-Çip Sistemi (Gotics) İşbirliğinin Oluşturulması"-Uluslararası, Yürütücü, Prof. Dr. Betül YILMAZ-Tıbbi Biyokimya Anabilim Dalı.
4. TÜBİTAK 1001-SBAG121S705 No'lu ve "İlaç Yeniden Konumlandırma ile Tayin Edilen Moleküllerin Senoterapötik Potansiyelinin İn Vitro Olarak Belirlenmesi"- Danışman,; Prof Dr. Betül YILMAZ, - Tıbbi Biyokimya Anabilim Dalı.
5. TÜBİTAK 1001-SBAG121S687 No'lu ve "Makrofaj Hedefli Uzun Zincirli Vitamin E Metaboliti α -13'-COOH Yüklü Nanopartiküllerin Hazırlanması ve in vitro ve in vivo Deney Modellerinde İncelenmesi"-Yürütücü; Öğr. Gör. Dr. A. Erdi SÖZEN-Tıbbi Biyokimya Anabilim Dalı

Spor Bilimleri ve Sporcu Sağlığı Uygulama ve Araştırma Merkezi Faaliyetleri

Merkezin amacı Spor bilimleri ve sporcu sağlığı alanında, ülkemizde karşılaşılan sorunlara yönelik araştırma yapmak ve araştırma yapmak isteyenlere parasal ve bilimsel kaynak sağlamaktır.

Merkezin 2022 yılındaki bilimsel faaliyetleri ve bunlara ilişkin ayrıntılar aşağıda belirtilmiştir:

Tablo 63. Devam Eden Araştırma Projeleri

Konu: Denge parametreleri ve ayak tabanı yük dağılımı açısından farklı amputasyon seviyelerinin karşılaştırılması; Alt Ekstremitte (BAPKO)	Prof. Dr. Yaşar Tatar, Dr. Öğr. Üyesi Nilüfer Kablan
Konu: Güdükte bandajlamaya bağlı volüm değişikliklerinin tespitinde konvensiyonel ve 3D tarama yöntemlerinin karşılaştırılması (BAPKO)	Prof. Dr. Yaşar Tatar, Dr. Öğr. Üyesi Nilüfer Kablan

MARMARA ÜNİVERSİTESİ

Konu: Diz altı protezlerinde (transtibial) farklı ölçü alma-imalat tekniklerinin güdük ve ayak tabanı yük dağılımına etkisi (BAPKO)	Prof. Dr. Yaşar Tatar, Dr. Öğr. Üyesi Nilüfer Kablan
Konu: Kadın Sporcularda Frontal ve Sagittal Düzlem Kombine Egzersizlerinin Koşu Performansına Etkisi (BAPKO)	Prof.Dr. Yaşar Tatar, Prof.Dr.Nusret Ramazanoğlu, Prof.Dr.Salih Pınar, Dr.Nejla Gerçek, Göktuğ Şanlı

Tablo 64. Tamamlanan Projeler

Konu: Transtibial ve Transfemoral amputelerde merdiven aktivitesinin lumbal paravertebral ve quadratus lumborum kas tonusu ve fasya sertliği üzerine etkisinin araştırılması (BAPKO)	Prof. Dr. Yaşar Tatar, Dr. Öğr. Üyesi Nilüfer Kablan, Dr. Öğr. Üyesi Nuray Alaca, Dr. Öğr. Üyesi Emre Serdar Atalay
Konu: Elit Kürekçilerde Tek ve Çift Kürek Branşlarına Göre Kuvvet Değerlendirilmesi	Fatih Sani (Danışman Prof.Dr. Nusret Ramazanoğlu)
Konu: Boksörlerde Alt ve Üst Ekstremitte Reaktif Kuvvet İndeksleri Arasındaki İlişkinin İncelenmesi	Fatma Arslan (Danışman Prof.Dr.Nusret Ramazanoğlu)
Konu: Voleybolcularda farklı üst ekstremitte pliometrik egzersizlerinin skapulotorasik kas aktivasyonlarına etkisi	Yusuf Kahraman (Danışman Prof.Dr.Selda Uzun)
Konu: Rekreatif koşuya katılan bireylerin giyilebilir teknoloji kullanımı ve egzersiz bağımlılığı arasındaki ilişkinin incelenmesi)	Yusufcan Keskin (Danışman Prof.Dr.Nusret Ramazanoğlu)

2022 Yılında Yayımlanan Çalışmalar

- 1- Kablan, Nilüfer, et al. "The effect of gestational diabetes mellitus on occurrence of the pelvic girdle pain and symptom severity in pregnant women." Journal of Obstetrics and Gynaecology 42.6 (2022): 2058-2063
- 2- Kablan, Nilüfer, et al. "Biomechanical and Viscoelastic Properties of the Achilles Tendon and Plantar Fascia in Pregnant Women with Pelvic Girdle Pain: A Case–Control Study." Women & Health 62.6 (2022): 476-487.
- 3- Korkmaz, Merve Damla, et al. "Seating system for scoliosis in nonambulatory children with cerebral palsy: a randomized controlled trial." Revista da Associação Médica Brasileira 68 (2022): 616-621.
- 4- Kablan, Nilüfer, et al. "Immediate effect of stair exercise on stiffness, tone, and pressure pain threshold of thoracolumbar fascia in individuals with lower limb amputation: a preliminary report." Prosthetics and Orthotics International (2022): 10-1097.

- 5- Kablan, Nilüfer, et al. "Plantar Venous Pump Activity, Generalized Joint Hypermobility, and Foot Mobility in Ballerinas: A Case–Control Study." *Journal of Sport Rehabilitation* 1.aop (2022): 1-7.
- 6- ARIKAN, Sevinç, et al. "Geleneksel Şınav ve Fonksiyonel Egzersiz Kayışı ile Uygulanan Şınav Sırasındaki Yük Değişimleri ve Algılanan Zorluk Düzeylerinin İncelenmesi: Deneysel Araştırma." *Türkiye Klinikleri Journal of Sports Sciences* 14.3 (2022).
- 7- Agopyan, Ani, et al. "Comparison of Kinanthropometric Profiles of Elite Turkish Taekwondo Players With or Without Medals in European Championships." *International Journal of Morphology* 40.1 (2022).
- 8- Oflu, E., Gülmez, İ., Yılmaz, S., Cumbul, C., Soykan, A., Sani, F., Ramazanoğlu, N. "Farklı Şınav Egzersizleri Sırasında Mekanik Salınımlar ve Algılanan Zorluk Derecelerinin Karşılaştırılması" *Ondokuz Mayıs Üniversitesi Spor ve Performans Araştırmaları Dergisi* - 13(2), August 2022: 161-176.
- 9- Fatih, S. A. N. İ., et al. "The Relationship of Anthropometric Characteristics of Elite Scullers and Sweep Rowers with their Performance Parameters." *Eurasian Research in Sport Science* 7.1: 9-20.
- 10- İlhan Odabas, Hatice, and Nejla Gerçek. "In-Game Physiological Responses of Young Elite Male and Female Golf Players: A Field-Based Study." *Annals of Applied Sport Science* 10.2 (2022): 0-0.

Nanoteknoloji ve Biyomalzemeler Uygulama ve Araştırma Merkezi Faaliyetleri

Türkiye, Rusya, İtalya, Moldova, Portekiz ve Romanya'dan araştırmacıların katılımıyla 22-24 Haziran 2021 ve 24-26 Kasım 2022 tarihlerinde gerçekleştirilen Nanobilimler ve Biyomalzeme Mühendisliğinde Kimya Uygulamaları Sempozyumu'nda (Applications of Chemistry in Nanosciences and Biomaterials Engineering – NanoBioMat 2022), merkez araştırmacıları Dr. Songül Ulağ, Dr. Sümeyye Cesur, Elif İlhan, Rabia Betül Sulutaş, Ayşe Betül Demirel, Hatice Karabulut, Dilruba Baykara, Hüseyin Erkuş, Ayşe Çisem Akyol, Armaghan Moradi ve Tuğçe Yeşilyurt yapmış oldukları sunumlarıyla "En İyi Makale" ödülünün sahibi oldular.

Kent Sorunları ve Yerel Yönetimler Araştırma ve Uygulama Merkezi Faaliyetleri

Araştırma Merkezi bünyesinde "Genç Araştırmacı Kadınların Gözüyle: Kent Kadın Mekan" başlıklı webinarımız Youtube üzerinden canlı olarak 8 Mart Dünya Kadınlar gününe

MARMARA ÜNİVERSİTESİ

yönelik planlanmıştır. Etkinlik üniversitemiz araştırma görevlilerinden Arş. Gör. Beyza Sarıkoç Yıldırım ve Arş. Gör. Başak Bülbül Akın'ın moderatörlüklerinde; Kübra Ulusoy, Emine Yanar ve Burcu Demir'in katılımlarıyla 8 Mart Salı tarihinde gerçekleşmiştir

"Kent Söyleşileri" serisi kente dair önemli meseleleri ön plana alarak Youtube üzerinden canlı olarak 10-31 Mart tarihleri arasında 3 farklı oturum şeklinde gerçekleşmiştir.

- "Yerel Yönetişim ve Katılım" | Prof. Dr. Korel Göymen ve Prof. Dr. Erbay Arıkboğa
- "Kent Kültürü ve Estetiği" | Prof. Dr. Sadettin Ökten ve Prof. Dr. Aynur Atmaca
- "Sosyal Hizmetin Merkez ve Yerel Bağlamda Ele Alınması" | Aile ve Sosyal Hizmetler İl

Müdürü Ali Fuat Karaman ve Doç. Dr. Burak Hamza Eryiğit

Merkez tarafından 8-9 Aralık 2022 tarihinde İbrahim Üzümcü Konferans Salonunda uluslararası nitelikte "6.Sivil Strateji Sempozyumu" düzenlenmiştir. Bildiri kitapçığı merkez web sayfasında yayımlanmıştır.

2022 yılı itibarıyla yedi senedir varlığına devam eden "Strategic Public Management Journal" dergisi çalışmaları ve bu sene 6. Sivil Strateji Sempozyumu" olarak altıncısı gerçekleştirilen sempozyum serisi, Kent Sorunları ve Yerel Yönetimler Araştırma ve Uygulama Merkezimiz bünyesinde devam etmektedir.

Türkiye-Fransa İlişkileri Uygulama ve Araştırma Merkezi Faaliyetleri

Türkiye-Fransa İlişkileri Uygulama ve Araştırma Merkezi'nin, Stratejik Düşünce Topluluğu ile birlikte düzenlediği Frankofoni Haftasında, 21–25 Mart 2022 tarihleri arasında 5 gün boyunca seminer, söyleyiş, yarışma ve kültürel etkinlikler yer almıştır. Etkinliğin ilk gününde açılış konuşmaları ve müzik dinletisinin ardından Prof.Dr.Artun Ünsal ile söyleşi gerçekleştirilmiştir. Ardından, öğrencilerin geniş katılımıyla cep telefonu uygulamalı ödüllü Fransızca bilgi yarışması yapılmıştır. Etkinliğin ikinci gününde Ayşe Sicimoğlu ve Ersin Karabulut ile söyleşiler gerçekleştirilmiştir. Türk-Fransız Ticaret Derneği Proje ve İş Geliştirme Yöneticisi Temmuz Yiğit Bezmez etkinliğin üçüncü gününde "Frankofoni ve Türk İş Dünyası" üzerine seminer vermiştir. Araştırmacı-yazar Hüseyin Latif etkinliğin dördüncü gününde, Ajda Ahu Giray ve Dilan Bozyel etkinliğin son gününde söyleşileri ile etkinlikte yer almışlardır.

MARMARA ÜNİVERSİTESİ

Argüden Yönetişim Akademisi ve Türkiye-Fransa İlişkileri Uygulama ve Araştırma Merkezi işbirliği çerçevesinde “Küresel Krizler ve Yönetişim” başlıklı panel 4 Nisan 2022 tarihinde Dr.Öğr.Üyesi Nazan Cömert Baechler moderatörlüğünde, Dr.Öğr.Üyesi Fethi Ufuk Özışık, Doç.Dr.Gonca Oğuz Gök, Dr. İnan İzci ve Fikret Sebilcioğlu'nun katılımlarıyla gerçekleştirilmiş, panelin ardından Dr.Yılmaz Argüden “Yönetişim Nedir?” başlıklı konferans vermiştir.

Karşılaştırmalı Hukuk Atölyeleri -II- kapsamında 16 Mayıs 2022 tarihinde gerçekleştirilen “Anglo-Amerikan Hukuk Sisteminde Anayasanın Anlamı” başlıklı seminerde, Dr. Öğr.Üyesi Sezen Kama Işık ve Dr.Öğr.Üyesi Muhammet Erdal Okutan katılımcı olarak yer almıştır.

Prof.Dr.Deniz Vardar, Dr.Öğr.Üyesi Cem Savaş, Prof.Dr.Selcen Öner ve Gazeteci Barçın Yinanç katılımıyla Doç.Dr.Merve Özdemirkıran Embel moderatörlüğünde 27 Nisan 2022 tarihinde düzenlenen panelde 2022 Fransa Cumhurbaşkanlığı Seçim Sonuçları ve Olası Etkileri farklı yönleriyle değerlendirilmiştir.

5.1.4. EĞİTİM MERKEZLERİ

Sürekli Eğitim Merkezi (MÜSEM)

Marmara Üniversitesi'nde önlisans, lisans ve lisansüstü öğretim programları dışında kalan alanlarda yaşam boyu öğrenim anlayışına paralel ve dünya standartlarında eğitim vermeyi amaçlayan merkezimizde bugüne kadar 100'e yakın farklı konuda yüzlerce sertifika eğitim programı düzenlenmiştir. Üniversitemizin kalite ve standartlarının sürekli gözetildiği eğitim programlarımızda, teorik eğitimi uygulama eğitimi ile birleştirerek katılımcıların gerekli bilgi ve becerileri kazanmaları hedeflenmekte ve kursiyerlerin kariyer gelişimine katkı sağlanmaktadır.

Bu çerçevede merkezimiz, kişisel eğitimlerin yanısıra kamu ve özel sektör kuruluşları ile yurtdışındaki kişi ve kurumlara ihtiyaç duydukları alanlarda, ulusal ve uluslararası düzeyde eğitim programları, kurslar, seminer ve konferanslar düzenlemekte; bu faaliyetlerin koordinasyonunu sağlamak ve bu alanda üniversitemiz olanaklarının tanıtımını yapmaktadır.

MARMARA ÜNİVERSİTESİ

Tablo 65. MÜSEM' de Gerçekleştirilen Eğitim Programları Programları

No	Eğitim Adı	No	Eğitim Adı
1	Arabuluculuk Temel Eğitimi	22	İlişkide Sürdürülebilir İletişim
2	Türkiye Sigorta Acenta Akademi Sertifika Programı	23	Judo Eğitimi
3	Aile Danışmanlığı Sertifika Programı	24	Keman (akademik müzik kursları)
4	Türkçenin Yabancı Dil Olarak Eğitimi Programı	25	Matbaacılık Ve Renk Yönetimi
5	Deney Hayvanları Kullanımına Ait Eğitim Sertifikası Programı	26	MEB YLSY B2
6	Yabancılara Türkçe Kursu Sertifika Programı	27	Paletli Yüzme
7	Bağlama (Akademik Müzik Kurslar)	28	Piyano (Akademik Müzik Kurslar)
8	Cimnastik	29	Renk Yönetimi ve Standardizasyon
9	Çocuklarla Robotik Kodlama İleri Seviye Eğitim Programı	30	Şan (Akademik Müzik Kurslar)
10	Fiber Optik Kablo Sonlandırma Eğitimi	31	Temel Baskı Teknolojileri
11	Fikri ve Sınai Mülkiyet Hakları	32	TOEFL Hazırlık
12	Flüt (Akademik Müzik Kurslar)	33	Toplu Perküsyon
13	Futbol Eğitimi	34	Türk Halk Müziği Korusu (akademik müzik kurslar)
14	Gemham Floresans ve Konfokal Mikroskopi Teorik ve Uygulamalı Eğitim Programı	35	Viyola (Akademik Müzik Kurslar)
15	Gemham Hücre Kültürü Teorik ve Uygulamalı Eğitim Programı	36	Yapısal Analiz Mühendisliği Eğitimi
16	Gemham İmmünohistokimya ve Mikroskopi Teorik ve Uygulamalı Eğitim Programı	37	YDS/YÖKDİL
17	Genel Fransızca	38	Zamanın Doğru Yönetimi
18	Genel Almanca	39	Ytb Yabancılara Türkçe Kursu
19	Genel İngilizce	40	Dijital Pazarlama ve Sosyal Medya Temel Eğitimi
20	Gitar (Akademik Müzik Kurslar)	41	MİCRO-MBA
21	Güzel Konuşma-Diksiyon (Akademik Müzik Kurslar)	42	Veteriner Hekimliğinde Kök Hücre Ve Hücrel Tedaviler

Eğitim programlarımda 2022 yılı içerisinde toplamda ~22.190 saatin üzerinde eğitim gerçekleştirilmiştir.

Tablo 66. Müsem'de Gerçekleştirilen Sınav Hizmetleri

Sayı	2022 Yılı Gerçekleştirilen Sınav Hizmetleri		
1	Türkiye Cumhuriyet Merkez Bankası (TCMB) (Uzmanlık Sınavı)	8	Türkiye Cumhuriyet Merkez Bankası (TCMB) (Bilgisayar Destekli İş Alım)
2	Türkiye Cumhuriyet Merkez Bankası (TCMB) (Sorumluluk Sınavı)	9	Türkiye Cumhuriyet Merkez Bankası (TCMB) (Meslek Personeli Sınavı)
3	TESMER (SMMM Sınavları)	10	Sermaye Piyasası Kurulu (SPK) (Personel Sınavı)

MARMARA ÜNİVERSİTESİ

4	Türkiye İş Bankası Teftiş Kurulu Başkanlığı (Müfettiş Yardımcılığı Sınavı)	11	Türkiye İş Bankası (Personel Sınavı)
5	Bankacılık Düzenleme ve Denetleme Kurumu (BDDK)	12	Türkiye İş Bankası (Personel Sınavı)
6	İş Bankası (Yükselme Sınavı)	13	TESMER (SMMM Sınavı)
7	TESMER (SMMM Sınavı)		

Tablo 67. MÜSEM Yıllara Göre Kursiyer Sayıları

	2020	2021	2022
Kursiyer Sayısı	2.940	2.444	4.027

Tablo 68. Döner Sermaye Bütçesi Sürekli Eğitim Merkezi (MÜSEM) Gelir-Gider Tablosu

Döner Sermaye Bütçesi Sürekli Eğitim Merkezi (MÜSEM) Gelir-Gider Tablosu				
Yıl	Birim	Toplam Gelir (TL)	Toplam Gider (TL)	Fark (TL)
2022	MÜSEM	13.688.877,18	12.607.000,30	1.081.876,88

Tablo 69. Program Bazında Elde Edilen Gelirler

Program Adı	Gelirler (TL)
Yabancı Diller Yüksekokulu (Genel İngilizce, Almanca, Fransızca, Meb, Toefl)	2.821.525,71
Firmalar ile Ortak Düzenlenen Eğitim Programları (Türk Telekom -Hubergrup - Frimpeks - Fiber Optik-Profesyonel Eğitim)	169.456
Spor Bilimleri Fakültesi / Spor Eğitim Programları	644.726
Atatürk Eğitim Fakültesi / Aile Danışmanlığı, Müzik Programları	2.753.399
Sınav Merkezi	4.709.400
Atatürk Eğitim Fakültesi / Türkçenin Yabancı Dil Olarak Öğretimi	99.046
Tıp Fakültesi / Kök Hücre Ve Rejeneratif Tıp Sertifika Programı, M.Ü Hayvan Deneyleri Etik Kurulu Araştırmacılar İçin Deney Hayvanları Kullanımına Ait Eğitim Sertifikası Programı, Veteriner Hekimliğinde Kök Hücre Ve Hücrel Tedaviler	208.576
Sağlık Bilimleri Fakültesi (Gemham Biyolojik Veri Analizi Eğitim Programı, Gemham Floresans Ve Konfokal Mikroskopi Teorik Ve Uygulamalı Eğitim Programı, Gemham Hücre Kültürü Teorik Ve Uygulamalı Eğitim Programı, Gemham İmmünohistokimya Ve Mikroskopi Teorik Ve Uygulamalı Eğitim Programı)	27.503
Teknik Bilimler MYO. Çocuklara Yönelik Robotik Kodlama	58.163
Hukuk Fakültesi (Temel Arabuluculuk Eğitim Programı)	316.973
Teknoloji Fakültesi (Yapısal Analiz Mühendisliği Eğitimi)	27.233
TÖMER Ofisi (Yabancılara Türkçe Kursu, Türkçe Yeterlilik Sınavı (YTB))	631.607
İletişim Fakültesi (Hedonizm? Hepitalizm, İlişkide Sürdürebilir İletişim, Zamanın Doğru Yönetimi)	1.375
Güzel Sanatlar Fakültesi / Yan Flüt Eğitim Programı	7.214
TOPLAM	12.476.196,82

MARMARA ÜNİVERSİTESİ

Tablo 70. Yıllara Göre Program Bazında Toplam Gelir (TL)

	2020	2021	2022
TOPLAM GELİR	5.847.043	7.076.391,78	12.476.196,82

Tablo 71. 2022 Yılı Döner Sermaye Faaliyetleri Kapsamında Yapılan Faaliyet Sayısı

Birim Adı	Bilirkişi ve Danışmanlık	Konuşmacı	Tahlil ve Analiz	Üniversite Sanayi İşbirliği 2547/58-k	Toplam
Atatürk Eğitim Fakültesi	1	-	-	-	1
MİTTO	1	-	-	-	1
Doğa Bitkileri ve Su Ür. Arş.Uyg.Mrk.	-	-	59	-	59
Eczacılık Fakültesi	4	3	4	-	11
Fen Fakültesi	1	-	6	-	7
Genetik ve Metabolik Arş.Uyg.Mrk.	-	-	5	-	5
Finansal Bilimler Fakültesi	5	-	-	-	5
Hukuk Fakültesi	64	-	-	-	64
İşletme Fakültesi	8	-	-	-	8
Mimsarlık ve Tsarım Fakültesi	1	-	-	-	1
Mühendislik Fakültesi	46	-	24	-	70
Sağlık Bilimleri Fakültesi	19	-	-	-	19
Spor Bilimleri Fakültesi	2	-	-	-	2
Teknik Bilimler MYO	5	-	1	-	6
Teknoloji Fakültesi	30	-	135	-	165
Tıp Fakültesi	269	315	-	-	584
Dış Hek. Fakültesi	-	3	4	-	7
İletişim Fakültesi	1	-	-	-	1
Siyasal Bilgiler Fakültesi	2	-	-	-	2
Üniversite-Sanayi İşbirliği G.U.A Mrk.	-	-	-	128	128
TOPLAM	459	321	238	128	1.146

Tablo 72. Döner Sermaye Bütçesinden Ödenen Yolluklar

Tanım (Yurtiçi/Yurtdışı)	Akademik Personel Sayısı	İdari Personel Sayısı
Yurtiçi Yolluk Ödemeleri	14	3
Yurtdışı Yolluk Ödemeleri	-	-

MARMARA ÜNİVERSİTESİ

Uzaktan Eğitim Merkezi (UZEM) UZEM Eğitimleri

Kurum bünyesinde M.Ü. Önlisans ve Lisans Eğitim-Öğretim ve Sınav Yönetmeliği kapsamında uzaktan eğitim verilen programlarda diplomalar verilmektedir. Ayrıca aşağıdaki eğitimler yapıp, gerekli durumda online ortamda sertifikalar da hazırlanmaktadır:

Tablo 73.UZEM Kapsamında Yapılan Eğitimler

Adet	Kurs Adı
1	Personel Daire Başkanlığı "Psikolojik Dayanıklılık Ve Esneklik Eğitimi" 04.03.2022
2443	2022 Yılı Marmara Üniversitesi Kısmi Zamanlı Öğrencilerine Yönelik İş Sağlığı ve Güvenliği Çevrimiçi Eğitimi
1	Marmara Üniversitesi Personeli İş Sağlığı ve İş Güvenliği Eğitimi (06.06.2022-30.06.2022)
56	2021-2022 Pedagojik Formasyon Derslerinin Çevrimiçi olarak verilmesi (Bahar Dönemi)
1	2022 Yılı Marmara Üniversitesi Güvenlik Görevlisi Personele Yönelik Covid 19 Eğitimi
9	2022 Yılı Marmara Üniversitesi Mimarlık Fakültesi,Eczacılık Fakültesi, İşletme Fakültesi,İktisat Fakültesi,Fen-Edebiyat Fakültesi,Sağlık Bilimleri Fakültesi,Tıp Fakültesi,Sağlık Hizmetleri MYO Öğrencilerine Yönelik İş Sağlığı ve Güvenliği Çevrimiçi Eğitimi
1	2022 Yılı Marmara Üniversitesi Nanoteknoloji Merkezi Öğrencilerine Yönelik İş Sağlığı ve Güvenliği Çevrimiçi Eğitimi
1	2022 Yılı Marmara Üniversitesi Proje Bursiyelerine Yönelik İş Sağlığı ve Güvenliği Çevrimiçi Eğitimi
1	2022 Yılı Marmara Üniversitesi Personeline Yönelik İş Sağlığı ve Güvenliği Çevrimiçi Eğitimi
18	2022 Yılı Marmara Üniversitesi Kariyer Merkezi (MARKAM) 8.Kariyer Okulu Çevrimiçi Sunumları

Aynı kapsamda aşağıdaki seminerler düzenlenmiştir.

Tablo 74.UZEM Kapsamında Düzenlenen Seminerler

Sayısı	Bilgisi
1	COVID-19: Sağlık Bakım Alanlarında Korunma Ve Kontrol Önlemleri Semineri, 11.03.2022
12	Marmara Üniversitesi Kariyer Merkezi, Kariyer Okulu Marmara Üniversitesi öğrencileri ve mezunları İş Hayatına Hazırlık Seminerleri: 14.12.2021 - 05.01.2022

Yüksek Öğretim Kurumu ve Marmara Üniversitesi Senatosu kararlarında kabul edilen aşağıdaki Doktora Çevrimiçi Savunma Sınavları, Doktora Çevrimiçi Tez İzleme Sınavları, Doktora Çevrimiçi Yeterlik Sınavları, Doktora Çevrimiçi Tez Öneri Sınavları, Yüksek Lisans Çevrimiçi Savunma Sınavları yapılmıştır:

Tablo 75.UZEM Kapsamında Düzenlenen Sınavlar

Sayısı	Sınav Adı
15	2021-2022 Eğitim-Öğretim Yılı Bahar Yarıyılı YÖK 5(i) Ortak Zorunlu Derslerin Ara/Yarıyıl Sonu/Bütünleme/ Mazeret/Tek Ders Çevrimiçi Sınavları ve Değerlendirilmesi

MARMARA ÜNİVERSİTESİ

12	Ortak Derslere ait 44. Madde kapsamında 1. ve 2. sınav hakkı tanınan dersler (Ders Sayısı) Çevrimiçi Sınavları
30	2021-2022 Eğitim-Öğretim Yılı Yaz Okulu YÖK 5(i) Ortak Zorunlu Derslerin Ara/Yarıyıl Sonu/Bütünleme/ Mazeret/Tek Ders Çevrimiçi Sınavları ve Değerlendirilmesi
6	2022-2023 Eğitim-Öğretim Yılı Bahar Yarıyılı YÖK 5(i) Ortak Zorunlu Derslerin Ara/ Mazeret Çevrimiçi Sınavları ve Değerlendirilmesi
12	Ortak Derslere ait 44. Madde kapsamında 1. ve 2. sınav hakkı tanınan dersler (Ders Sayısı) Çevrimiçi Sınavları

Ayrıca UZEM tarafından altyapısı hazırlanan proje ve toplantılar aşağıdaki tabloda gösterilmiştir.

Tablo 76. UZEM Tarafından Altyapısı Hazırlanan Toplantı ve Projeler

Sayısı	Toplantı/Proje Adı
1	2021-2022 Eğitim Öğretim Yılı Bahar Yarıyılı UZEM Dosya Sunucu Kapasiteleri Durumu ve UES Uygulama Altyapı Toplantısı, Göztepe-İSTANBUL, 22.06.2022.
1	2021-2022 Yazılım Destek hizmeti aldığımız Advancity firması personeli ve yöneticileriyle değerlendirme ve bilgi paylaşımı toplantısı. 22.03.2022
1	2021-2022 Eğitim Öğretim Yılı Güz ve Bahar Yarıyılı UZEM Danışma Kurulu Toplantısı, Göztepe-İSTANBUL, 16.11.2022.
1	Creating the semi-virtual classroom using the transparent interactive screen-board ((ETNd system) Ortak Proje Başvurusu, "Qiriazhi" University College, Tirana Albania, 24.02.2022-Devam ediyor.
12	Ortak Derslere ait 44. Madde kapsamında 1. ve 2. sınav hakkı tanınan dersler (Ders Sayısı) Çevrimiçi Sınavları

Tablo 77. UZEM' de Hizmet Veren Bölümler

Ön Lisans	Programlar
Sosyal Bilimler Meslek Yüksekokulu	Dış Ticaret
	Muhasebe ve Vergi Uygulamaları
	Pazarlama
Teknik Bilimler Meslek Yüksekokulu	Bilgisayar Programcılığı
	Moda Tasarımı
	İşçi Sağlığı ve İş Güvenliği
Yüksek Lisans	Programlar
Fen Bilimleri Enstitüsü	İş Güvenliği
	Mühendislik Yönetimi

Tablo 78. UZEM Bölümlere Göre Öğrenci Sayıları

Ön Lisans	Öğrenci Sayısı
Dış Ticaret	19
Muhasebe ve Vergi Uygulamaları	12
Pazarlama	9

MARMARA ÜNİVERSİTESİ

Bilgisayar Programcılığı	376
Moda Tasarımı	225
İşçi Sağlığı ve İş Güvenliği	239
İş Güvenliği	919
Mühendislik Yönetimi	754
TOPLAM	2.553

Türkçe Öğretimi Uygulama Ve Araştırma Merkezi (TÖMER)

- Marmara TÖMER tarafından 15 Ağustos 2022 tarihinde Doğu Akdeniz Üniversitesi öğrencilerine B2 düzeyi Türkçe Yeterlilik Sınavı yapılmıştır. Sınava 12 öğrenci başvurmuş, 8'i katılmış, bunlardan 6'sı başarılı olmuş ve başarılı olan öğrencilere düzeylerine uygun olarak Türkçe Yeterlilik Sertifikası düzenlenmiştir.
- 16 Eylül 2022 tarihinde Üniversitemiz MÜYÖS öğrencileri için Türkçe Muafiyet Sınavı yapılmıştır. 23 öğrenci sınava katılmış ve sınav sonucuna göre 16 öğrenci başarılı olarak Türkçe Hazırlık eğitiminden muaf tutulmuştur.
- 29 Eylül 2022 tarihinde Üniversitemizin bir (1) MÜYÖS öğrencisi için Türkçe Muafiyet Sınavı yapılmıştır. Öğrenci sınavda başarılı olmuş ve Türkçe Hazırlık eğitiminden muaf tutulmuştur.
- 29 Eylül 2022 tarihinde Yurt Dışı Türkler ve Akraba Topluluklar Başkanlığı (YTB) burslusu öğrencilere Türkçe Yeterlilik Sınavı yapılmıştır. Sınava 27 öğrenci kayıtlanmış, yapılan sınav sonucunda altı (6) öğrencinin C1 seviyesi Türkçe yeterliliğine sahip olduğu tespit edilmiş ve söz konusu öğrenciler Türkçe Hazırlık eğitiminden muaf tutulmuştur.
- 06 Ekim 2022 tarihinde Yurt Dışı Türkler ve Akraba Topluluklar Başkanlığı (YTB) burslusu 29 öğrenciye Türkçe Yeterlilik Sınavı yapılmıştır. Sınav sonucuna göre hiçbir öğrenci muaf olamamıştır.
- 22 Kasım 2022 tarihinde Türkiye Diyanet Vakfı (TDV) burslusu öğrenciler Türkçe Hazırlık Programına kaydedilmiş ve düzeylerine uygun sınıflarda Türkçe eğitimine başlamıştır.

MARMARA ÜNİVERSİTESİ

- TÖMER değişik tarihlerde özel amaçlı Türkçe Yeterlilik Sınavları yapmış, bu sınavlara 28 Aralık 2022 tarihi itibarıyla toplam 49 kişi girmiş ve sınava girenlere düzeylerine uygun 49 ad. Türkçe Yeterlilik Sertifikası düzenlenmiştir.
- TÖMER’de yürütülmekte olan 2022-2023 eğitim-öğretim yılı Türkçe Hazırlık Programında MÜYÖS öğrencileri, Yurtdışı Türkler ve Akraba Topluluklar Başkanlığı (YTB) protokolü ile gelen Türkiye Burslusu öğrencileri, İslam Kalkınma Burslusu öğrencileri ve Türkiye Diyanet Vakfı burslusu öğrencilerine eğitim verilmektedir.
- TÖMER’de 05 Eylül 2022 tarihinde ilk defa yabancılar için Türkçe kursu açılmıştır: Bu kurs, A1 seviyesi kursudur. Merkezimizin Türkçe kurslarında halen A2 ve B1 düzeylerinde Türkçe dil eğitimi verilmektedir. Merkezimizde açılmış kurslara kayıtlanmış kursiyerlerin seviyelere göre dağılımı aşağıdadır:

Yabancılar için Türkçe Kurslarına Kayıtlanmış Kursiyerlerin Seviyelere Göre Sayısı			
Tarih Aralığı	A1	A2	B1
5 Eylül 2022 - 13 Ekim 2022	19		
24 Ekim 2022 - 8 Aralık 2022	22	-	
24 Ekim 2022 - 1 Aralık 2022	-	22	-
12 Aralık 2022 - 30 Ocak 2022	-		14
12 Aralık 2022 - 26 Ocak 2022		17	

5.1.5. ÜNİVERSİTEMİZ ÖĞRENCİ SAYILARI

Tablo 79. Üniversitemiz Öğrenci Sayıları

Program Türü	I.Öğretim			II. Öğretim			TOPLAM		Genel Toplam
	Erkek	Kadın	Toplam	Erkek	Kadın	Toplam	Erkek	Kadın	
Ön Lisans (Meslek Y.O)	3.189	2.717	5.906	1.426	1.002	2.428	4.615	3.719	8.334
Lisans (Fakülteler ve Y.O)	21.400	24.517	45.917	1.738	1.295	3.033	23.138	25.812	48.950
Lisansüstü (Enstitüler)	7.645	7.545	15.190	1.981	1.624	3.605	9.626	9.169	18.795
TOPLAM	32.234	34.779	67.013	5.145	3.921	9.066	37.379	38.700	76.079

MARMARA ÜNİVERSİTESİ

Tablo 80. Yerleşkelere Göre Öğrenci Sayıları

Yerleşke Adı	Erkek	Kadın	Toplam
Acıbadem	1.002	1.576	2.578
Anadolu Hisarı	1.981	1.455	3.436
Bağlarbaşı	1.145	1.349	2.494
Recep Tayyip ERDOĞAN Külliyesi	6.310	6.067	12.377
Göztepe	20.951	22.828	43.779
Kartal	400	739	1.139
Mehmet Genç Külliyesi	5.587	4.689	10.276
TOPLAM	37.376	38.703	76.079

Tablo 81. Ön Lisans Öğrenci Sayıları

Ön Lisans Programları	Erkek	Kadın	Toplam
Adalet Meslek Yüksekokulu	204	209	413
Sağlık Hizmetleri Meslek Yüksekokulu	400	739	1.139
Sosyal Bilimler Meslek Yüksekokulu	1.537	1.442	2.979
Teknik Bilimler Meslek Yüksekokulu	2.474	1.329	3.803
TOPLAM	4.615	3.719	8.334

MARMARA ÜNİVERSİTESİ

Tablo 82. Lisans Öğrenci Sayıları

Lisans Programları	Erkek	Kadın	Toplam
Atatürk Eğitim Fakültesi	2.364	5.114	7.478
Bankacılık ve Sigortacılık Yüksekokulu	641	536	1.177
Beden Eğitimi ve Spor Yüksekokulu	47	5	52
Diş Hekimliği Fakültesi	330	533	863
Eczacılık Fakültesi	220	509	729
Fen Fakültesi	140	228	368
Fen-Edebiyat Fakültesi	1.752	2.619	4.371
Finansal Bilimler Fakültesi	138	126	264
Güzel Sanatlar Fakültesi	828	1.318	2.146
Hukuk Fakültesi	2.056	1.997	4.053
İktisat Fakültesi	1.645	1.367	3.012
İlahiyat Fakültesi	1.144	1.349	2.493
İletişim Fakültesi	830	979	1.809
İnsan ve Toplum Bilimleri Fakültesi	278	380	658
İşletme Fakültesi	2.441	1.565	4.006
M.Ü. Yaşamboyu Öğrenme Programı	195	355	550
Mimarlık ve Tasarım Fakültesi	70	136	206
Mühendislik Fakültesi	2.548	1.439	3.987
Sağlık Bilimleri Fakültesi	595	2.120	2.715
Siyasal Bilgiler Fakültesi	980	996	1.976
Spor Bilimleri Fakültesi	964	456	1.420
Teknik Eğitim Fakültesi	77	14	91
Teknoloji Fakültesi	1.846	584	2.430
Tıp Fakültesi	772	883	1.655
Uygulamalı Bilimler Fakültesi	54	41	95
Uygulamalı Bilimler Yüksekokulu	183	163	346
TOPLAM	23.138	25.812	48.950

MARMARA ÜNİVERSİTESİ

Tablo 83. Tezli ve Tezsiz Yüksek Lisans Öğrenci Dağılımı

Enstitüler	I.Öğretim			II. Öğretim			Uzaktan Yüksek Lisans	Genel Toplam		
	Yüksek Lisans			Yüksek Lisans				Yüksek Lisans		
	Tezli	Tezsiz	Toplam	Tezli	Tezsiz	Toplam		Tezli	Tezsiz	Toplam
Avrupa Araştırmaları Enstitüsü	326	-	326	-	-	-	-	326	-	326
Avrupa Birliği Enstitüsü	4	-	4	-	-	-	-	4	-	4
Bankacılık ve Sigortacılık Enstitüsü	315	-	315	-	192	192	-	315	192	507
Eğitim Bilimleri Enstitüsü	1.220	41	1.261	-	99	99	-	1.220	140	1360
Fen Bilimleri Enstitüsü	1.238	8	1246	26	433	459	863	1.264	441	2.568
Güzel Sanatlar Enstitüsü	346	-	346	-	-	-	-	346	-	346
İslam Ekonomisi ve Finansı Enstitüsü	103	-	103	-	37	37	-	103	37	140
Orta Doğu ve İslam Ülkeleri Araştırmaları Enstitüsü	214	-	214	-	-	-	-	214	-	214
Sağlık Bilimleri Enstitüsü	718	2	720	-	118	118	-	718	120	838
Sosyal Bilimler Enstitüsü	5.712	5	5.717	-	1.827	1.827	-	5.712	1.832	7.544
Türkiyat Araştırmaları Enstitüsü	506	-	506	8	1	9	-	514	1	515
TOPLAM	10.702	56	10.758	34	2.707	2.741	863	10.736	2.763	14.362

Tablo 84. Doktora Programı Yapan Öğrenci Dağılımı

Program Adı	Doktora	Lisans Dereceli Doktora	Sanatta Yeterlilik	Toplam
Avrupa Araştırmaları Enstitüsü	45	-	-	45
Avrupa Birliği Enstitüsü	14	-	-	14
Bankacılık ve Sigortacılık Enstitüsü	164	-	-	164
Eğitim Bilimleri Enstitüsü	488	-	-	488
Fen Bilimleri Enstitüsü	570	2	-	572
Güzel Sanatlar Enstitüsü	-	-	87	87

MARMARA ÜNİVERSİTESİ

Orta Doğu ve İslam Ülkeleri Araştırmaları Enstitüsü	88	-	-	88
Sağlık Bilimleri Enstitüsü	650	18	-	668
Sosyal Bilimler Enstitüsü	2.032	-	-	2.032
Türkiyat Araştırmaları Enstitüsü	275	-	-	275
TOPLAM	4.326	20	87	4.433

Tablo 85. Yabancı Dil Hazırlık Sınıfı Öğrenci Sayıları*

Program Adı	I.Öğretim		Toplam	II.Öğretim		Toplam	Genel Toplam
	Erkek	Kadın		Erkek	Kadın		
Lisans (Fakülte ve YO)	1.260	1.294	2.554	51	32	83	2.637
Önlisans (MYO)	91	90	181	-	-	-	181
TOPLAM	1.351	1.384	2.735	51	32	83	2.818

*%30 İngilizce,%30 Arapça ve Arapça öğrencileri toplama dahil edilmiştir.

Tablo 86. Yabancı Dil Hazırlık Bölümündeki Öğrenci Sayıları

Eğitim Dili	2022
Almanca	279
Fransızca	165
İngilizce	1.798
TOPLAM	2.242

Tablo 87. Yıllara Göre Yabancı Uyruklu Öğrenci Sayıları

Program Adı	2020		2021		2022		Erkek	Kadın	Toplam
	Kadın	Toplam	Kadın	Toplam	Kadın	Toplam			
Lisans (Fakülte ve YO)	112	286	112	286	112	286	1.009	967	1.976
Ön Lisans (MYO)	-	2	-	2	-	2	23	23	46
Lisansüstü (Enstitüler)	84	332	84	332	84	332	757	510	1.267
TOPLAM	196	620	196	620	196	620	1.789	1.500	3.289

MARMARA ÜNİVERSİTESİ

Tablo 88. Engelli Durumuna Göre Öğrenci Sayıları

Birim	Engel Durumu									Toplam
	Fiziksel Engelli	Görme Engelli	İşitme Engelli	Dil ve Konuşma Problemler	Zihinsel Engeller	Atipik Otizm Dikkat ve Hiperak	Psikolojik Problemler	Kronik Problemler	Diğer	
Ön Lisans (Meslek Yüksekokulları)	5	-	2	-	-	-	1	5	8	21
Lisans (Fakülteler ve Yüksekokullar)	24	46	16	6	1	5	1	6	20	125
Lisansüstü (Enstitütüler)	1	5	-	-	-	1	1	2	6	16
TOPLAM	30	51	18	6	1	6	3	13	34	162

Tablo 89. Yatay ve Dikey Geçişle Üniversiteye Gelen Öğrenci Sayıları

Birim	Yatay Geçişle Gelen			Dikey Geçişle Gelen		
	Erkek	Kadın	Toplam	Erkek	Kadın	Toplam
Ön Lisans (MYO)	84	75	159	-	-	-
Lisans (Fakülteler ve YO)	411	359	770	118	94	212
Lisansüstü (Enstitütüler)	7	5	12	-	-	-
TOPLAM	502	439	941	118	94	212

Tablo 90. Çift Anadal ve Yandal Programına Katılan Öğrenci Sayıları

Program Adı	ÇAP			YAP		
	Erkek	Kadın	Toplam	Erkek	Kadın	Toplam
Almanca Mütercim ve Tercümanlık	-	-	-	-	2	2
Antrenörlük Eğitimi	-	1	1	-	-	-
Beslenme ve Diyetetik	1	-	1	-	-	-
Bilgi ve Belge Yönetimi	-	1	1	-	1	1
Bilgisayar Mühendisliği	4	6	10	-	4	4
Bilgisayar Mühendisliği (İngilizce)	2	-	2	-	-	-
Bilgisayar ve Öğretim Teknolojileri Öğretmenliği	-	-	-	1	2	3
Biyoloji	-	3	3	-	6	6
Biyoloji Öğretmenliği	-	1	1	-	1	1
Coğrafya	-	-	-	-	1	1
Coğrafya Öğretmenliği	1	1	2	1	-	1
Çalışma Ekonomisi ve Endüstri İlişkileri	-	1	1	1	2	3
Çevre Mühendisliği (İngilizce)	-	-	-	1	-	1
Elektrik-Elektronik Mühendisliği	3	2	5	4	-	4

MARMARA ÜNİVERSİTESİ

Elektrik-Elektronik Mühendisliği (İngilizce)	2	-	2	2	-	2
Endüstri Mühendisliği (İngilizce)	2	1	3	-	1	1
Endüstriyel Tasarım	1	2	3	-	2	2
Fen Bilgisi Öğretmenliği	1	4	5	-	-	-
Film Tasarımı ve Yönetimi	1	3	4	-	6	6
Fizik	-	-	-	1	1	2
Gazetecilik	1	1	2	-	3	3
Grafik Sanatlar	-	8	8	-	1	1
Halkla İlişkiler ve Tanıtım	4	3	7	-	5	5
Hemşirelik	1	1	2	-	-	-
Heykel	-	1	1	-	-	-
Hukuk Fakültesi	1	3	4	1	2	3
Hukuk Fakültesi (İÖ)	-	3	3	-	1	1
İç Mimarlık	2	1	3	1	5	6
İktisat	2	2	4	1	6	7
İktisat (İngilizce)	-	-	-	-	1	1
İlköğretim Matematik Öğretmenliği	-	13	13	-	2	2
İngilizce Mütercim ve Tercümanlık	1	7	8	1	3	4
İngilizce Öğretmenliği	-	4	4	-	-	-
İstatistik	-	1	1	1	5	6
İşletme	2	13	15	5	5	10
İşletme (İngilizce)	3	5	8	5	4	9
Kimya Mühendisliği	-	1	1	-	1	1
Makine Mühendisliği (İngilizce)	-	-	-	-	1	1
Maliye	-	-	-	1	2	3
Matematik	-	-	-	1	1	2
Matematik Öğretmenliği	2	2	4	-	2	2
Mekatronik Mühendisliği	-	3	3	3	-	3
Metalurji ve Malzeme Mühendisliği	-	-	-	-	1	1
Metalurji ve Malzeme Mühendisliği (İngilizce)	-	1	1	-	-	-
Okul Öncesi Öğretmenliği	3	11	14	1		1
Özel Eğitim Öğretmenliği	1	17	18	-	9	9
Radyo, Televizyon ve Sinema	-	2	2	-	5	5
Rehberlik ve Psikolojik Danışmanlık	2	15	17	-	8	8
Resim	-	2	2	1	2	3

MARMARA ÜNİVERSİTESİ

Sanat Tarihi	2	5	7	-	5	5
Seramik ve Cam	-	-	-	-	1	1
Sınıf Öğretmenliği	-	14	14	1	-	1
Siyaset Bilimi ve Kamu Yönetimi	1	-	1	-	-	-
Siyaset Bilimi ve Uluslararası İlişkiler (İngilizce)	1	3	4	2	3	5
Sosyal Bilgiler Öğretmenliği	-	2	2	-	4	4
Sosyoloji (İngilizce)	4	4	8	-	2	2
Tarih	1	5	6	-	2	2
Tarih Öğretmenliği	-	-	-	1	-	1
Tekstil	1	3	4	-	3	3
Türk Dili ve Edebiyatı	-	4	4	-	2	2
Türk Dili ve Edebiyatı Öğretmenliği	-	2	2	-	1	1
Türkçe Öğretmenliği	1	4	5	-	1	1
Uluslararası İlişkiler	2	2	4	-	1	1
Yerel Yönetimler	-	-	-	1	-	1
Yönetim Bilişim Sistemleri (Almanca)	-	1	1	-	1	1
Yönetim Bilişim Sistemleri (İngilizce)	4	4	8	1	1	2
	60	199	259	39	131	170

Tablo 91. Ön Lisans Programlarından Mezun Öğrenci Sayısı

Ön Lisans	Erkek	Kadın	Toplam
	655	662	1.317

Tablo 92. Lisans Programlarına Göre Mezun Öğrenci Sayıları

Lisans	Erkek	Kadın	Toplam
	3.532	5.388	8.920

Tablo 93. Lisansüstü Programlarına Göre Mezun Öğrenci Sayıları

Lisansüstü	Erkek	Kadın	Toplam
	1.050	1.288	2.338

Tablo 94. Doktora Programlarına Göre Mezun Öğrenci Sayısı

Ön Lisans	Erkek	Kadın	Toplam
	250	212	462

MARMARA ÜNİVERSİTESİ

Tablo 95. Başarı Sıralaması 1-20.000 Arası Olan Öğrencilerden Üniversitemize Yerleşen Öğrenci Sayıları

Başarı Sırası	Sayı
1-1.000	11
1.001-5.000	359
5.001-10.000	1.036
10.001-20.000	812
TOPLAM	2.218

Tablo 96. Öğrenci Kontenjanları ve Doluluk Oranı

Birim	TYT Kontenjanı	TYT Sonucu Yerleşen	Boş Kalan	Doluluk Oranı (%)
Lisans (Fakülteler- Y.Okullar)	611	542	69	89
Ön Lisans (Meslek Yüksekokulları)	2.118	2.025	93	96
Birim	AYT Kontenjanı	AYT Sonucu Yerleşen	Boş Kalan	Doluluk Oranı (%)
Lisans (Fakülteler- Y.Okullar)	7.315	7.242	73	99
Ön Lisans (Meslek Yüksekokulları)	-	-	-	-

Tablo 97. İkametgahın Kayıtlı Olduğu İl Bazında Öğrenci Sayıları

İller	Erkek	Kadın	Toplam	İller	Erkek	Kadın	Toplam
ADANA	299	303	602	KARAMAN	47	44	91
ADİYAMAN	97	71	168	KARS	30	23	53
AFYONKARAHİSAR	62	67	129	KASTAMONU	56	73	129
AĞRI	43	46	89	KAYSERİ	238	182	420
AKSARAY	39	28	67	KIBRIS	1	-	1
AMASYA	53	59	112	KIRIKKALE	22	16	38
ANKARA	575	495	1.070	KIRKLARELİ	97	103	200
ANTALYA	434	501	935	KIRŞEHİR	23	21	44
ARDAHAN	7	9	16	KİLİS	18	18	36
ARTVİN	16	20	36	KOCAELİ	1.037	1.170	2.207
AYDIN	141	176	317	KONYA	314	262	576
BALIKESİR	294	315	609	KÜTAHYA	110	96	206
BARTIN	26	43	69	MALATYA	162	151	313
BATMAN	78	97	175	MANİSA	211	206	417
BAYBURT	14	8	22	MARDİN	131	105	236
BİLECİK	52	60	112	MERSİN	300	324	624

MARMARA ÜNİVERSİTESİ

BİNGÖL	43	48	91	MUĞLA	163	202	365
BİTLİS	39	31	70	MUŞ	40	34	74
BOLU	75	77	152	N/A	803	901	1.704
BURDUR	29	23	52	NEVŞEHİR	35	44	79
BURSA	993	1.090	2.083	NİĞDE	34	28	62
ÇANAKKALE	102	101	203	ORDU	170	212	382
ÇANKIRI	14	22	36	OSMANİYE	70	108	178
ÇORUM	86	71	157	RİZE	64	105	169
DENİZLİ	193	191	384	SAKARYA	368	450	818
DİYARBAKIR	203	150	353	SAMSUN	278	271	549
DÜZCE	106	122	228	SİİRT	38	35	73
EDİRNE	81	102	183	SİNOP	34	60	94
ELAZIĞ	70	59	129	SİVAS	106	80	186
ERZİNCAN	53	46	99	ŞANLIURFA	196	140	336
ERZURUM	138	97	235	ŞIRNAK	56	25	81
ESKİŞEHİR	150	164	314	TEKİRDAĞ	391	472	863
GAZİANTEP	294	213	507	TOKAT	91	99	190
GİRESUN	92	104	196	TRABZON	185	178	363
GÜMÜŞHANE	25	20	45	TUNCELİ	2	12	14
HAKKARİ	25	13	38	UŞAK	44	42	86
HATAY	271	280	551	VAN	149	131	280
İĞDIR	14	22	36	YALOVA	129	134	263
ISPARTA	40	50	90	YOZGAT	49	25	74
İSTANBUL	20.726	21.364	42.090	YURTDIŞI	1	1	2
İZMİR	461	499	960	ZONGULDAK	133	143	276
KAHRAMANMARAŞ	239	197	436		4.111	4.465	8.576
KARABÜK	47	58	105	TOPLAM	37.376	38.703	76.079

Tablo 98. 2022 MÜYÖS Bilgileri

Katılan Öğrenci Sayısı	Yerleşen öğrenci sayısı	
	Kadın	Erkek
417	153	264

Tablo 99. 2022 MÜYÖS ile Yerleşen Öğrencilerin Uyruk Bazında Sayıları

Uyruk	Kadın	Erkek	Genel Toplam
Afganistan	2	5	7
Almanya	9	14	23

MARMARA ÜNİVERSİTESİ

Amerika Birleşik Devletleri	0	1	1
Arnavutluk	0	1	1
Avusturya	0	1	1
Azerbaycan	7	32	39
Belarus	0	1	1
Bulgaristan	13	14	27
Cezayir	0	1	1
Çin	3	3	6
Danimarka	1	0	1
Endonezya	0	1	1
Eritrea	1	0	1
Fas	2	1	3
Filistin	5	1	6
Fransa	0	1	1
Gürcistan	0	1	1
Hollanda	2	3	5
İngiltere (Birleşik Krallık)	1	1	2
Irak	5	1	6
İran	29	82	111
İspanya	2	0	2
İsviçre	0	2	2
Japonya	1	0	1
Kanada	0	1	1
Kazakistan	0	2	2
Kırgızistan	2	2	4
Lübnan	2	0	2
Makedonya	2	2	4
Mısır	4	7	11
Moğolistan	1	1	2
Moldova	0	2	2
Myanmar	1	2	3
Özbekistan	4	4	8
Pakistan	1	0	1
Polonya	0	1	1
Romanya	2	3	5
Rusya Federasyonu	6	3	9

MARMARA ÜNİVERSİTESİ

Sırbistan	1	4	5
Sudan	1	0	1
SURİYE ARAP CUMHURİYETİ	28	40	68
Tacikistan	0	1	1
Tayland	0	1	1
Türkiye	12	11	23
Türkmenistan	0	2	2
Ukrayna	0	1	1
Ürdün	2	3	5
Yunanistan	1	4	5
GENEL TOPLAM	153	264	417

5.2. SAĞLIK HİZMETLERİ

5.2.1. ENSTİTÜLER

Gastroenteroloji Enstitüsü Hastane Hizmetleri



Tablo 100. Hizmet Birimlerinin Hasta ve Tetkik Bilgileri

Hizmet Birimleri	Hasta Sayısı	Tetkik Sayısı
Poliklinik	3.546	-
Endoskopik İşlem	-	-
TOPLAM	3.546	-

MARMARA ÜNİVERSİTESİ

Nörolojik Bilimler Enstitüsü Hastane Hizmetleri

Tablo 101. Nöroloji Birimleri Hizmet Bilgileri

Hizmet Alanı	Yatak Sayısı	Hasta Sayısı	Tetkik Sayısı
Acil Servis Hizmetleri	-	-	-
Yoğun Bakım (Post Op.)	-	-	-
Klinik	69	-	-
Ameliyat Sayısı	-	-	-
Poliklinik Hastası Sayısı	-	161	-
Laboratuvar Hizmetleri	-	-	-
Radyoloji Ünitesi Hizmetleri	-	-	-
TOPLAM	69	161	-

5.2.2. DIŞ HEKİMLİĞİ FAKÜLTESİ HASTANE HİZMETLERİ



Tablo 102. Diş Hekimliği Hizmet Bilgileri

Hizmet Alanları	Hasta Sayısı	Tetkik Sayısı
Klinik	443	-
Ameliyat Sayısı	-	379
Poliklinik Hasta Sayısı	68.784	373.263
Radyoloji Ünitesi Hizmetleri	27.527	48.700
TOPLAM	96.754	422.342

Tablo 103. Anabilim Dalı Bazında Hasta Sayıları

Anabilim Dalı	Hasta Sayıları
Ağız Diş ve Çene Cerrahisi	10.686
Ağız Diş ve Çene Radyolojisi	29.527

MARMARA ÜNİVERSİTESİ

Endodonti	5.901
Ortodonti	7.679
Pedodonti	9.680
Periodontoloji	8.401
Protetik Diş Tedavisi	3.896
Restoratif Diş Tedavisi	6.113
TOPLAM	81.883



Şekil 16. 2022 Yılı Ana Bilim Toplam Hasta Sayıları

Tablo 104. Anabilim Dalı Bazında Toplam İşlem Tutarları (TL)

Bölüm	Ocak	Şubat	Mart	Nisan	Mayıs	Haziran
Ağız Diş ve Çene Cerrahisi	316.072,00	385.072,08	564.526,34	438.152,44	411.273,55	466.113,49
Ağız Diş ve Çene Radyolojisi	98.374,80	120.813,66	141.541,56	137.464,73	127.335,54	143.271,41
Diş Hast. ve Tedavisi	139.917,67	196.386,53	225.939,22	214.466,99	214.466,99	367.304,33
Endodonti	100.449,22	137.825,30	181.670,07	158.470,34	132.257,81	258.771,30
Ortodonti	107.480,80	141.702,60	121.227,22	145.473,24	107.185,33	193.002,25
Pedodonti	147.890,12	198.465,41	275.993,73	329.565,84	266.387,06	244.328,14
Periodontoloji	168.658,84	223.880,88	261.637,16	279.663,29	240.701,05	373.932,55
Protetik Diş Tedavisi	355.620,20	504.029,12	1.105.681,32	931.884,75	943.148,82	882.618,29
Bölüm	Temmuz	Ağustos	Eylül	Ekim	Kasım	Aralık

MARMARA ÜNİVERSİTESİ

Ağız Diş ve Çene Cer.	179.551,35	270.993,32	613.960,42	784.875,46	904.889,29	754.269,86
Ağız Diş ve Çene Rad.	70.481,46	111.111,58	152.649,66	255.879,66	214.164,09	231.005,36
Diş Hastalıkları ve Ted.	78.465,67	92.265,98	80.631,24	234.781,69	343.518,47	396.338,22
Endodonti	58.771,30	28.635,56	32.233,66	139.336,93	289.255,97	314.379,81
Ortodonti	256.851,20	359.156,28	634.920,82	677.274,64	695.334,52	1.348.625,50
Pedodonti	99.523,86	109.749,10	147.233,58	477.800,67	396.147,13	427.279,70
Periodontoloji	95.744,43	102.676,79	66.175,67	318.924,29	406.489,23	477.658,51
Protetik Diş Tedavisi	218.932,02	271.997,09	416.776,65	690.927,98	836.952,74	1.186.908,95
2022 YILI GENEL TOPLAMI	31.580.602,74 TL					

Tablo 105. Radyolojik Tetkik Adedi

TETKİKLER	SAYI
Periapikal	15.358
Panoramik	29.992
Sefalometrik	1.868
Dental Tomografi	2.907
Antero Posterior	386
Okluzal	21
El-Bilek	73
TME	14
Eklemler US (Tek Taraf)	2
Boyun US	10
Yüzeysek Doku US	1
TOPLAM	50.632

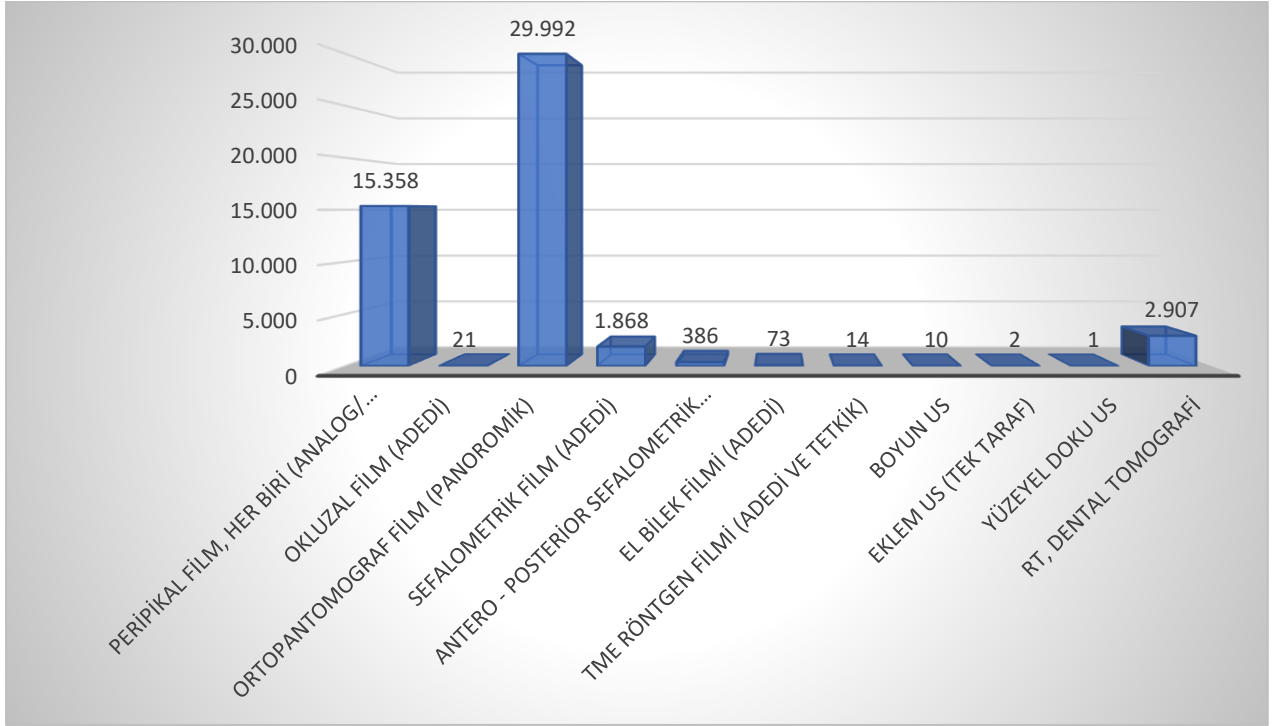

Şekil 17. Radyolojik Tetkikler

5.2.3. MEDİKO-SOSYAL HİZMETLERİ

Öğrenciler ve personelin muayeneleri ile ayakta tedavi hizmetleri, tedavisi gereken hastaların ilgili sağlık kuruluşuna sevk işlemleri Mediko Sosyal Merkezlerimizde yapılmaktadır. Psikolojik danışma ve rehberlik hizmetleri olarak öğrencilerin karşılaştıkları duygusal, sosyal, eğitim veya meslek ve iş seçimine ilişkin sorunların çözümünde öğrencilere danışmanlık hizmeti yapılmaktadır.

Öğrenciler, akademik ve idari personellerimiz ve bunların eş ve çocukları, sağlık problemlerinde ilk başvurularını Mediko Sosyal Merkezlerimize yapabilmektedirler.

Mediko-Sosyal Merkezlerimizde uzman ve pratisyen hekimler ile diğer sağlık personelleri hizmet vermektedir.

Mediko-Sosyal Merkezlerinde genel poliklinik, diş poliklinik, biyokimya laboratuvarı, röntgen ve acil poliklinik hizmeti verilmektedir.

MARMARA ÜNİVERSİTESİ

Sağlık ünitesine başvuran öğrenci ve personelin şikayetleri poliklinik doktorları tarafından değerlendirilmekte, teşhis ve tedavileri yapılmakta; gerekli görülenler hastanelere sevk edilmektedir.

Ayrıca Göztepe Yerleşkesinde bulunan Mediko Sosyal Merkezinde diyet polikliniği mevcuttur. Polikliniğe başvuran hastalara randevu saatlerine göre hizmet verilmektedir.

Tablo 106. Mediko-Sosyal Hizmet Bilgileri

Hizmet Birimi	Sayısı
Poliklinik Hasta Muayene Sayısı	5.612
Diş Poliklinik Hasta Muayene Sayısı	500
Acil Poliklinik Hasta Muayene Sayısı	1.791
Psikolojik Ve Rehberlik Hizmeti Verilen Kişi Sayısı	1.600
Diyet Ve Beslenme Polikliniği	172
Yapılan Tetkik Sayısı (Laboratuvar, Röntgen)	160
TOPLAM	9.835

Tablo 107. Mediko Sosyal Hizmetlerinde Çalışan Sayısı

Birim Çalışan Sayısı	657	Sürekli İşçi	4857 Geçici İşçi	696 KHK Sürekli İşçi	Toplam
Sağlık Hizmetleri	13	-	9	-	22

DİYET BÖLÜMÜ

Tablo 108. Diyet Bölümü Muayene Sayıları

	Kontrol Durumu	Adet
Öğrenci	Yeni Başvuru	-
	Kontrol Muayenesi	69
Akademik Personel	Yeni Başvuru	-
	Kontrol Muayenesi	103
İdari Personel	Yeni Başvuru	-
	Kontrol Muayenesi	-
TOPLAM		172

5.3. SOSYAL VE KÜLTÜREL HİZMETLER

5.3.1. BESLENME HİZMETLERİ

Sağlık, Kültür ve Spor Daire Başkanlığımızın görevleri arasında olan beslenme hizmeti Beslenme Hizmetleri Müdürlüğü tarafından yürütülmektedir.

MARMARA ÜNİVERSİTESİ

Tablo 109. Yemek Hizmeti Veren Yerleşkeler

Yemek Hizmeti Verilen Yerleşkeler
1- Acıbadem Yerleşkesi
2- Anadolu Hisarı Yerleşkesi
3- Bağlarbaşı Yerleşkesi
4- Göztepe Yerleşkesi
5- Kartal Yerleşkesi
6- Marmara Üniversitesi Recep Tayyip Erdoğan Külliyesi
7- Mehmet Genç Külliyesi
6- Marmara Üniversitesi Recep Tayyip Erdoğan Külliyesi Sağlık Yerleşkesi

Tablo 110. 2022 Yılı Yemek Ücretleri

Yemekten Yararlanlar	Ücreti
Öğrenci (Öğlen)	5 TL
Öğrenci (Akşam)	5 TL
Ek Gösterge 0-2200	13 TL
Ek Gösterge 2201-3600	15 TL
Ek Gösterge 3601-4800	18 TL
Ek Gösterge +4800	21 TL
Sözleşme Brüt ücret 5245 arası (8850 dahil) olanlar	13 TL
Sözleşme Brüt ücret 8850-12.225 arası (12.225 dahil) olanlar	18 TL
Sözleşme Brüt ücret 12.225 den fazla olanlar	22 TL
İşçiler	38,75 TL
Sağlık Bakanlığı DUS, Sağlık Bakanlığı TUS, MEB YLSY Bursiyeri, Canlı Model, ÖYP Dil Kursiyeri	14 TL
Yabancı Uyruklu DUS, Yabancı Uyruklu TUS, Misafir Öğretim Üyesi, Toplum Yararına Program, Proje Çalışanı , Denklik Lisans Tamamlama	38,75

Tablo 111. 2022 Yılı Yemek Hizmetinden Yararlanan Kişi Sayısı

Yemekten Yararlananlar	Kişi Sayısı
Öğrenci	1.381.737
Öğrenci (Burslu)	107.480
Ek Gösterge 0000-2000	48.122
Ek Gösterge 2201-3600	51.537
Ek Gösterge 3601-4800	5.776
Ek Gösterge 4801-	7.220

MARMARA ÜNİVERSİTESİ

Sözleşme Brüt ücret 5245 arası (8850 dahil) olanlar	9.035
Sözleşme Brüt ücret 8850-12.225 arası (12.225 dahil) olanlar	1.257
Sözleşme Brüt ücret 12.225 den fazla olanlar	803
İşçiler	2.532
Sağlık Bakanlığı DUS,Sağlık Bakanlığı TUS, MEB YLSY Bursiyeri, Canlı Model, ÖYP Dil Kursiyeri	1.060
Yabancı Uyruklu DUS, Yabancı Uyruklu TUS, Misafir Öğretim Üyesi, Toplum Yararına Program, Proje Çalışanı , Denklik Lisans Tamamlama	1.616
TOPLAM	1.618.175

Üniversitemizin tüm yerleşkelerinde sunulan yemek hizmeti ihale yoluyla özel firmalardan satın alınmaktadır. Yemekler ihaleyi kazanan firmanın mutfağında üretilerek yerleşkemize taşınmaktadır. Yerleşkeye getirilen hazır yemekler servise hazırlanarak servis saatinde dağıtılmaktadır. Yemekler servis katlarında bulunan fırınlarda ısıtılarak sıcak ve taze kalması sağlanmaktadır Yemekler servise sunulmadan önce şahit numuneler alınıp herhangi bir olumsuzluğa karşı 72 saat muhafaza edilmektedir.

İkinci eğitim yapılan yerleşkelerimizde öğlen ve akşam yemek hizmeti verilmektedir. Toplam tüm yerleşkelerimizde yemek hizmetinden yararlanan sayısı; günlük ortalama 12.000 kişidir ve 4 kaplık tabldot yemek verilmektedir. Ayrıca Göztepe Yerleşkemizde akademik personel yemekhanesinde seçmeli yemek uygulaması ve öğrenci yemekhanemizde akademik/idari personelimizin de yararlanabileceği vejetaryen yemek menüsü hizmeti uygulanmaktadır.

Yerleşkelerimizde verilen yemek hizmetini malzemelerin satın alınmasından servise sunumuna kadar kontrolünü dairemiz personelleri tarafından yapılmaktadır. Daha temiz ve sağlıklı bir ortam sağlayabilmek için firmanın çalıştırdığı personellerin düzenli olarak sağlık muayeneleri, altı ayda bir kez ise portör muayeneleri yapılmaktadır.

Düzenli ve hijyenik bir ortam yaratabilmek için yaz aylarında yemekhanelerimizin genel bakım hizmetleri yapılmaktadır.

Sosyal Sorumluluk Projeleri kapsamında yemekhanemizden çıkan artık yemekler isteyen hayvan barınaklarına verilerek değerlendirilmektedir.

Kantinler

Üniversitemiz öğrencilerine hizmet veren işletmelerin ihaleleri Üniversitemiz İdari ve Mali İşler Daire Başkanlığınca yapılmaktadır.

Kantin fiyat listeleri, diğer üniversiteler ve piyasada yapılan araştırmalar sonucu Sağlık Kültür ve Spor Daire Başkanlığı tarafından oluşturulan komisyonca belirlenmektedir. Kantinlerin rutin denetimleri de Sağlık Kültür ve Spor Daire Başkanlığınca oluşturulan denetim ekipleri tarafından yapılmaktadır.

5.3.2. KÜLTÜREL FAALİYETLER

Ücretsiz Kurslar

Öğrencilerin boş zamanlarını; ilgi ve yetenekleri doğrultusunda sanatsal ve kültürel aktiviteler düzenlemek için Sağlık Kültür ve Spor Daire Başkanlığı Kültür ve Spor Şube Müdürlüğü bünyesinde organize ettiği ders dışı saatlerde ücretsiz kurslar düzenlemektedir.

Tablo 112. Kültürel Kurslar

2022 – 2023 Yılı Kursları	Katılımcı Sayısı
Türk Halk Müziği Koro Kursu (Göztepe Yerleşkesi)	97
Türk Sanat Müziği Koro Kursu (Göztepe Yerleşkesi)	127
Türk Halk Oyunları Kursu (Göztepe Yerleşkesi)	129
Keman Kursu (Göztepe Yerleşkesi)	20
Gitar Kursu (Göztepe Yerleşkesi)	20
Bağlama Kursu (Göztepe Yerleşkesi)	20
Tiyatro Kursu (Göztepe Yerleşkesi)	148
Diksiyon Kursu (Mehmet Genç Külliyesi)	20
Ebru Kursu (Mehmet Genç Külliyesi)	20
Tiyatro Kursu (Mehmet Genç Külliyesi)	113
Fotoğrafçılık Kursu (Mehmet Genç Külliyesi)	20
Yağlı Boya / Kara Kalem Kursu (Mehmet Genç Külliyesi)	20
Pilates Kursu (Mehmet Genç Külliyesi)	20
Gitar Kursu (Mehmet Genç Külliyesi)	20
TOPLAM	794

Diğer Faaliyetler

Tablo 113. Faaliyet Türleri ve Sayıları

Faaliyet Türü	Sayısı
Konferans	312
Sempozyum Ve Kongre	501

MARMARA ÜNİVERSİTESİ

Seminer	281
Panel	103
Turnuva	7
Teknik Gezi	80
Sergi	123
Gösteri	2
Söyleşi- Röportaj	105
Festival- Tiyatro	5
Açık Oturum	21
Konser	48
Kariyer Günleri	13
Öğrenci Aktiviteleri (Toplantılar)	111
Eğitim Semineri	224
Workshop	37
Fuar	12
Yarışma	13
Çalıştay	39
Sosyal Sorumluluk Projesi	19
Bildiri	309
Radyo/Tv/Canlı Yayın	145
Toplantı	241
Akademik Etkinlik	-
Diğer Sosyal Etkinlikler	90
TOPLAM	2.841

5.3.3. BARINMA HİZMETLERİ

Yurt Hizmetleri

Üniversitemizde, Sağlık Kültür ve Spor Dairesi Başkanlığı'na bağlı dört adet kız, bir adet erkek öğrenci yurdu bulunmaktadır. Bunlardan;

Özmen Aktar Kız Öğrenci Yurdunda banyo ve tuvalet odaların içinde yer alıp 24 saat sıcak su hizmeti verilmektedir. Yurdumuzun odalarındaki yataklar ranza tipidir. Ayrıca birer adet mini buzdolabı da mevcuttur. 5 adet etüt odası, 2 TV odası ve çamaşırhane bulunmaktadır. Çamaşırhanemizde yıkatılan çamaşırlardan hiçbir ücret alınmamaktadır.

MARMARA ÜNİVERSİTESİ

Öğrencilerimiz wireless sistemiyle odalarında internet hizmetinden sınırsız yararlanmakta olup ayrıca dışarıdan gelen telefon görüşmeleri için katlarda bulunan telefonlardan da faydalanmaktadır.

Handan Ertuğrul Kız Öğrenci Yurdunda banyo- tuvalet ve çamaşır makineleri odaların içinde olup; ranza tipi yataklarımız ve 1 adet buzdolabımız vardır. Yurdumuzda da 24 saat sıcak su hizmeti verilmektedir. Yurdumuzda 2 etüt odası, 1 TV dinlenme odası bulunmaktadır. Öğrencilerimiz wireless hizmetinden odalarında yararlanmaktadır.

Ayrıca Özmen Aktar Kız Öğrenci Yurdu'muzda 4 kız öğrencimizin barınma hizmetin karşılayabilecek engelli öğrenci odası bulunmaktadır.

Göztepe Kız Öğrenci Yurdunda 24 saat sıcak su hizmeti verilmekte olup odalarındaki yataklar ranza tipidir. Odalarımızda buzdolabı, ütü masası, elbise dolabı ve masa-sandalyeler bulunmaktadır. Öğrencilerimiz wireless hizmetinden odalarında yararlanmaktadır. 24 ve 28 öğrenci kapasiteli iki etüt odası bulunan yurdumuzda, öğrencilerimiz dışarıdan gelen telefon görüşmeleri için merkezi telefonlardan faydalanabilmektedirler.

Üniversitemiz Mehmet Genç Külliyesi Kız Öğrenci Yurdumuzda iki adet ikişer kişilik engelli odası bulunmaktadır. Öğrencilerimiz wireless sistemiyle odalarında internet hizmetinden sınırsız yararlanmaktadır. Öğrencilerimiz dışarıdan gelen telefon görüşmelerini, katlarda bulunan telefonlardan yapabilmektedirler.

Üniversitemiz Mehmet Genç Külliyesi Erkek Öğrenci Yurdumuzda iki adet ikişer kişilik engelli odası bulunmaktadır. Öğrencilerimiz wireless sistemiyle odalarında internet hizmetinden sınırsız yararlanmaktadır. Öğrencilerimiz dışarıdan gelen telefon görüşmelerini, katlarda bulunan telefonlardan yapabilmektedirler.

5.3.4. ULAŞIM HİZMETLERİ

Ulaşım hizmetleri İdari ve Mali İşler Daire Başkanlığımız tarafından sağlanmaktadır. Sosyal ve kültürel hizmetleri için ayrıca Üniversitemizin akademik ve idari birimlerinden gelen talepler doğrultusunda ulaşım biriminin oluşturduğu programın uygun olup olmadığı kontrol edilip, uygun olduğu takdirde istek yapan birimle görüşülerek araç tahsis edilmekte, programa uymadığı takdirde istek kabul edilmez veya uygun günler saptanarak programa dahil edilir. Ayrıca Üniversitelerarası spor yarışmalarında da öğrencilerimizin ulaşımı Üniversitemize ait otobüsler ile yapılmaktadır. 2022 yılında icra edilen görev sayıları aşağıda verilmiştir.

MARMARA ÜNİVERSİTESİ

Tablo 114. Şehir İçi ve Şehirler Arası Görev Sayıları

Aylar	İdari Personel		Öğrenci		TOPLAM
	Şehir İçi	Şehir Dışı	Şehir İçi	Şehir Dışı	
Ocak	98	0	1	0	99
Şubat	114	0	5	2	121
Mart	151	3	19	0	173
Nisan	133	0	19	0	152
Mayıs	113	3	2	2	120
Haziran	171	2	1	0	174
Temmuz	43	1	0	0	44
Ağustos	66	0	0	0	66
Eylül	98	4		0	102
Ekim	116	4	0	0	120
Kasım	102	1	0	0	103
Aralık	114	0	0	0	114
TOPLAM	1.319	18	47	4	1.388

Tablo 115.2022 Yılı Öğrenci Ring Seferleri

	Recep Tayyip Erdoğan Külliyesi Külliye İçi	Dr. Mehmet Genç ve Recep Tayyip Erdoğan Külliyesi Arası
Ocak	800	0
Şubat	900	0
Mart	1.000	0
Nisan	1.200	0
Mayıs	1.200	0
Haziran	1.100	0
Temmuz	450	0
Ağustos	450	0
Eylül	1.000	0
Ekim	1.400	14
Kasım	1.500	40

MARMARA ÜNİVERSİTESİ

Aralık	800	20
Toplam	11.800	74

Tablo 116. Üniversite Araç Bilgileri

MARKA	ARAÇ TÜRÜ								TOPLAM
	Ambulans	Binek	Kamyonet	Kamyonet (Panel)	Kamyon	Minibüs	Otobüs	Motorlu Bisiklet	
Mercedes	1	1	-	-	-	-	1	-	3
Toyota	-	4	-	-	-	-	-	-	4
Opel	-	-	-	-	-	-	-	-	0
Renault	-	24	-	-	-	-	-	-	24
Tofaş	-	-	-	-	-	-	-	-	0
Fiat	-	1	-	2	-	-	-	-	3
Ford	-	-	-	-	1	3	-	-	4
Isuzu	-	-	1	-	-	-	3	-	4
Temsa	-	-	1	-	-	-	2	-	3
Volkswagen	-	-	1	-	-	-	-	-	1
Regal	-	-	-	-	-	-	-	2	2
TOPLAM	1	30	3	2	1	3	6	2	48

Tablo 117. İş Makinası Bilgileri

Sıra No	Araç Tipi	Marka
1	Traktör	Başak

Tablo 118. Kiralık Araç Bilgileri

MARKA	Araç Türü
	Binek
Renault	14
TOPLAM	14

5.3.5. SPOR HİZMETLERİ

Spor hizmetleri olarak öğrencilerin ve çalışanların beden sağlıklarını korumak ve geliştirmek, onlara disiplinli çalışma alışkanlığı kazandırmak, spora ilgi duymalarını sağlamak,

enerjilerini bu olumlu yöne yöneltmek, boş zamanlarını değerlendirmek için ilgi duydukları spor dalında çalışmalarını sağlamak üzere faaliyetlerde bulunur.

2022 yılında çeşitli sportif faaliyetler düzenlenmiş olup Geleneksel Rektörlük Kupası “MarmaraCup’22” büyük bir coşku ile hem öğrencilerimiz hem de personellerimiz arasında gerçekleştirilmiştir. Sağlık Kültür ve Spor Dairesi Başkanlığımız tarafından düzenlenen turnuvada öğrenciler kategorisinde basketbol, futbol, voleybol kadınlar, voleybol erkekler olmak üzere 50 takım yarışırken, personel kategorisinde basketbol ve futbol branşlarında toplam 16 takım mücadele etmiş ve turnuva sonucunda dereceye girerek ödül alan takımlar aşağıda gösterilmiştir;

- **Öğrenci Basketbol Müsabakalarında;**

Birinci İktisat Fakültesi

İkinci Mühendislik Fakültesi

Üçüncü İşletme Fakültesi

- **Öğrenci Futbol Müsabakalarında;**

Birinci Hukuk Fakültesi

İkinci Mühendislik Fakültesi

Üçüncü İktisat Fakültesi

- **Öğrenci Voleybol Kadınlar Müsabakalarında;**

Birinci Diş Hekimliği Fakültesi

İkinci Atatürk Eğitim Fakültesi

Üçüncü Fen Edebiyat Fakültesi

- **Öğrenci Voleybol Erkekler Müsabakalarında;**

Birinci Hukuk Fakültesi

İkinci Finansal Bilimler Fakültesi

Üçüncü Mühendislik Fakültesi

- **Personel Futbol Müsabakalarında;**

Birinci Teknik Bilimler Meslek Yüksek Okulu

İkinci Yapı İşleri Daire Başkanlığı

Üçüncü Göztepe Rektörlük

- **Personel Basketbol Müsabakalarında;**

Birinci Teknoloji Fakültesi

MARMARA ÜNİVERSİTESİ

İkinci Dış Hekimliği Fakültesi
Üçüncü Dragos Güvenlik

Öğrenci Kulüpleri

Tablo 119. Kulüp İsimleri

No	Kulüp Adı	No	Kulüp Adı
1	Ahbab Marmara Kulübü	117	Marmara Motosiklet Kulübü
2	Akademik Bilimler Kulübü	118	Marmara Mühendislik Tasarım ve Analiz Kulübü
3	Akademik Düşünce Eğitim ve Medeniyet Kulübü	119	Marmara Münazara Kulübü
4	Aksiyon Edebiyat ve Fikir Kulübü	120	Marmara Proje Geliştirme Kulübü
5	Almanca İşletme ve İşletme Enformatiği Kulübü	121	Marmara Psikoloji Kulübü
6	Anadolu Gençlik Kulübü	122	Marmara Sanat Ve Tasarım Kulübü
7	Armoni Sanat Kulübü	123	Marmara Savunma Sistemleri Topluluğu
8	Atatürkçü Düşünce Kulübü	124	Marmara Sinema Kulübü
9	Atlas Kulübü	125	Marmara Sinerji Kulübü
10	Basım Teknolojileri Kulübü	126	Marmara Siyasal Kulübü
11	Beslenme ve Diyetetik Kulübü	127	Marmara Siyaset Bilimi Kulübü
12	Bilgi ve Değerler Kulübü	128	Marmara Spor ve Rekreasyon Kulübü
13	Bilgi Yönetimi Kulübü	129	Marmara Tasarım Kulübü
14	Bilgisayar Mühendisliği Kulübü	130	Marmara Tiyatro Kulübü
15	Bilişim Ve Teknoloji Hukuku Kulübü	131	Marmara Trabzonsporlular Kulübü
16	Bilişsel Bilim Kulübü	132	Marmara Türkoloji Kulübü
17	Biyolojik Bilimler Kulübü	133	Marmara Ultraslan Kulübü
18	Biyomühendislik Kulübü	134	Marmara Uluslararası İlahiyat Kulübü
19	Blues - Caz ve Çok Sesli Müzik Kulübü	135	Marmara Üniversitesi Avrupa Tıp Öğrencileri Birliği Kulübü
20	Coğrafya Eğitimi Pusulası Kulübü	136	Marmara Üniversitesi Bisiklet Kulübü
21	Coğrafya Kulübü	137	Marmara Üniversitesi Çağdaş Toplum Kulübü
22	Çalışma Ekonomisi ve Endüstri İlişkileri Kulübü	138	Marmara Üniversitesi Çeviri Kulübü
23	Değerler Kulübü	139	Marmara Üniversitesi Çizim ve El Sanatları Kulübü

MARMARA ÜNİVERSİTESİ

24	Denetim Kulübü	140	Marmara Üniversitesi Çocukun İzinde Kulübü
25	Deneyimsel Eğitim Kulübü	141	Marmara Üniversitesi Dans ve Sosyal Etkinlikler Kulübü
26	Dijital Dönüşüm Kulübü	142	Marmara Üniversitesi Diş Hekimliği Öğrencileri Kulübü
27	Dil ve Medeniyet Kulübü	143	Marmara Üniversitesi Eczacılık Öğrencileri Birliği Kulübü
28	Diş Hekimliği Fakültesi Toplum Sağlığı Çalışmaları Kulübü	144	Marmara Üniversitesi Farmasötik Akademi Kulübü
29	Doğal Yaşamı Koruma Kulübü	145	Marmara Üniversitesi Fenerbahçeliler Kulübü
30	Doktorlar Tiyatrosu Kulübü	146	Marmara Üniversitesi Folklor Kulübü
31	Doktrin Hukuk Kulübü	147	Marmara Üniversitesi Fotoğraf Kulübü
32	Drama Kulübü	148	Marmara Üniversitesi Hayvanları Koruma Kulübü
33	Düşlerden Gülüşlere Kulübü	149	Marmara Üniversitesi Hukuki Araştırmalar Kulübü
34	Ekoloji ve Atölyeler Kulübü	150	Marmara Üniversitesi İktisat Kulübü
35	Ekonomi ve İşletme Kulübü	151	Marmara Üniversitesi İletişim Kulübü
36	Elektrik-Elektronik Mühendisliği Kulübü	152	Marmara Üniversitesi İngilizce İktisat Kulübü
37	Engelsiz Marmara Kulübü	153	Marmara Üniversitesi İnsansız Hava Araçları Kulübü
38	Etkileşim Kulübü	154	Marmara Üniversitesi Katre Kulübü
39	Fetih Nesli Kulübü	155	Marmara Üniversitesi Kayak Kulübü
40	Fikir Talimi Kulübü	156	Marmara Üniversitesi Kimya Mühendisliği Kulübü
41	Film ve Medya Tasarım Atölyesi Kulübü	157	Marmara Üniversitesi Korumalı Futbol Kulübü
42	Finansal Piyasalar Kulübü	158	Marmara Üniversitesi Kurgusal Dava Kulübü
43	Finansal Yatırım Kulübü	159	Marmara Üniversitesi Özel Eğitim Topluluğu Kulübü
44	Gastrokültür Kulübü	160	Marmara Üniversitesi Robot Kulübü
45	Gençlik Ve Değerler Kulübü	161	Marmara Üniversitesi Rock Müzik Kulübü
46	Genetik, Nörobilim ve Medikal Teknolojiler Kulübü	162	Marmara Üniversitesi Sağlıklı Düşünme ve Gelişim Kulübü
47	Haydarpaşa Hukuk Kulübü	163	Marmara Üniversitesi Sağlıkta Yapay Zeka Kulübü
48	Helal ve Sağlıklı Yaşam Kulübü	164	Marmara Üniversitesi Sanat Atölyesi Kulübü

MARMARA ÜNİVERSİTESİ

49	Hemşirelik Kulübü	165	Marmara Üniversitesi Sınıf Öğretmenliği Kulübü
50	Hukuk Ve Diplomasi Kulübü	166	Marmara Üniversitesi Siber Güvenlik Kulübü
51	İdea Hukuk Kulübü	167	Marmara Üniversitesi Sinirbilim Kulübü
52	İhya ve İnşa Kulübü	168	Marmara Üniversitesi Siyasal Gelişim ve Akademi Kulübü
53	İlahinet Kulübü	169	Marmara Üniversitesi Sosyal Aktiviteler Kulübü
54	İlahiyatlar Kulübü	170	Marmara Üniversitesi Sosyal Gelişim Kulübü
55	İllüstrasyon Kulübü	171	Marmara Üniversitesi Sosyoloji Kulübü
56	İngiliz Dili Ve Edebiyatı Kulübü	172	Marmara Üniversitesi Su Altı Sporları Kulübü
57	İngilizce İlahiyat Kulübü	173	Marmara Üniversitesi Tıp Fakültesi Gelişim, Eğlence ve Kültür Kulübü
58	İnovasyon Ve Gelişim Kulübü	174	Marmara Üniversitesi Tıp Fakültesi Kültür, Sanat ve Etkinlik Kulübü
59	İnovatif Malzeme Mühendisliği Kulübü	175	Marmara Üniversitesi Türk Kızılay Kulübü
60	İnsan Hak Ve Hürriyetleri Kulübü	176	Marmara Üniversitesi Türk Tıp Öğrencileri Birliği Kulübü
61	İnsan Hakları ve Anayasa Hukuku Araştırmaları Kulübü	177	Marmara Üniversitesi Vegan Kulübü
62	İnsan Kaynakları Yönetimi Kulübü	178	Marmara Üniversitesi Yelken Kulübü
63	İstatistik Kulübü	179	Marmara Üniversitesi Yeni Medya Kulübü
64	İtibar Hukuk Kulübü	180	Marmara Yedihilal Kulübü
65	Kadın Hakları Kulübü	181	Marmara Yedinci Sanat Kulübü
66	Kafkasya Çalışmaları Kulübü	182	Marmarail Kampçılık Kulübü
67	Kariyer ve Girişimcilik Kulübü	183	Marmaralı Kartallar Kulübü
68	Kimya ve Sektör Kulübü	184	Mavi Kelebekler Çocuk Hakları Kulübü
69	Kompozit Teknolojileri Kulübü	185	Mekatronik Mühendisliği Kulübü
70	Kudüs Araştırmaları Kulübü	186	Metalurji Ve Malzeme Mühendisliği Kulübü
71	Küresel Diplomasi Kulübü	187	Mimarlık Ve Tasarım Kulübü
72	Liderlik ve Yönetişim Kulübü	188	Modern Araştırmalar ve Strateji Kulübü
73	Logos Kitap ve Fikir Kulübü	189	Mühendislik ve Sürdürülebilirlik Kulübü
74	Makine Mühendisliği Kulübü	190	Müzik ve Aktivite Kulübü
75	Maliye Ve Gelişim Kulübü	191	Müzik ve Organizasyon Kulübü

MARMARA ÜNİVERSİTESİ

76	Marmara Açık hava Kulübü	192	Neva Kulübü
77	Marmara Bilişim Kulübü	193	Okçuluk ve Fikriyat Kulübü
78	Marmara Değişim Kulübü	194	Oyun Geliştirme Kulübü
79	Marmara Doğaçlama Tiyatro	195	Öncü Kuşak Kulübü
80	Marmara Ebelik Kulübü	196	Paten ve Kaykay Kulübü
81	Marmara Eczacılık Bilimsel Araştırmalar Kulübü	197	Pazarlama Kulübü
82	Marmara Eczacılık Kulübü	198	Politik Ekonomi ve Toplum Araştırmaları Kulübü
83	Marmara Eğitim Kulübü	199	Psikoloji ve Gelişim Kulübü
84	Marmara Ekonometri Kulübü	200	Psikoloji ve İrfan Kulübü
85	Marmara Ekonomi Kulübü	201	Resim-İş Kulübü
86	Marmara Elektrik ve Elektronik Mühendisleri Kulübü	202	Sağlık Hizmetleri ve Yönetimi Kulübü
87	Marmara Elektronik Sporlar Kulübü	203	Sağlıklı Yaşam Kulübü
88	Marmara Endüstri Mühendisliği Kulübü	204	Salt Kısa Film Kulübü
89	Marmara Fizyoterapi ve Rehabilitasyon Kulübü	205	Sanat, Tasarım ve Mimari Atölyeler Kulübü
90	Marmara Fransızca Kulübü	206	Seçkin Hukuk Kulübü
91	Marmara Genç Mühendisler Kulübü	207	Sivil Savunma Kulübü
92	Marmara Genç TEMA Kulübü	208	Siyasal Ve Sosyal Araştırmalar Kulübü
93	Marmara Genç Vizyon Kulübü	209	Siyer Kulübü
94	Marmara Genç Yeryüzü Doktorları Kulübü	210	Sosyal Bilimler Akademisi Kulübü
95	Marmara Genç Yeşilay Kulübü	211	Sosyal Bilimler Araştırmaları Kulübü
96	Marmara Havacılık ve Uzay Kulübü	212	Sosyal Hukukçular Kulübü
97	Marmara Hukuk Atölyesi Kulübü	213	Sosyal ve Kültürel Atölyeler Kulübü
98	Marmara Hukuk Kulübü	214	Sosyal Yardımlaşma Kulübü
99	Marmara Hukuk ve Ekoloji Kulübü	215	Strateji Geliştirme Ve Proje Kulübü
100	Marmara Hukuk ve Ekonomi Kulübü	216	Tango ve Swing Kulübü

MARMARA ÜNİVERSİTESİ

101	Marmara Hukuk Ve Sanat Kulübü	217	Tarih İlim ve Medeniyet Araştırmaları Kulübü
102	Marmara İlahiyat Hafızlık Ve Kuran-ı Kerim Kulübü	218	Teknik Bilimler Kulübü
103	Marmara İletişim Toplulukları Kulübü	219	Teknik Elemanlar Kulübü
104	Marmara İnovasyon Kulübü	220	Tekstil Mühendisliği Kulübü
105	Marmara İslam ve Tefekkür Kulübü	221	Türk Bürokrasi Ve Diplomasi Kulübü
106	Marmara İşletme Kulübü	222	Türk Hukuk Araştırmaları Kulübü
107	Marmara Kariyer Sohbetleri	223	Türk Kadın Hareketi Kulübü
108	Marmara Karma Aktivite Kulübü	224	Türk Kültürü ve Tarihi Kulübü
109	Marmara Kuantum Türkiye Öğrenci Kulübü	225	Uluslararası İlişkiler Kulübü
110	Marmara Kültür Sanat Kulübü	226	Veri Bilimi Kulübü
111	Marmara Lösev Kulübü	227	Veri Bilimi Ve Yapay Zekâ Kulübü
112	Marmara Matematik Kulübü	228	Yeni Nesil Öğrenci Kulübü
113	Marmara Meditasyon ve Yoga Kulübü	229	Yeşil Dönüşüm Kulübü
114	Marmara Medya Okuryazarlığı Kulübü	230	Yönetim Bilişim Sistemleri Kulübü
115	Marmara Mizah Kulübü	231	Yönetim Kulübü
116	Marmara Model Birleşmiş Milletler Kulübü	232	

5.4. PERSONEL HİZMETLERİ

Atama İşlemleri

2022 yılı içerisinde 472 akademik personel ve 38 idari personel ataması gerçekleştirilmiştir.

Nakil İşlemleri

2022 yılı içerisinde Üniversitemizden 8 idari, 193 akademik olmak üzere toplam 201 personelimiz naklen, istifa etme, emekli veya diğer nedenlerle ayrılmıştır.

MARMARA ÜNİVERSİTESİ

Özlük İşlemleri

Tüm akademik ve idari personelimizin terfi, görev süresi uzatımı, hizmet belgesi işlemleri, talep halinde yapılan pasaport işlemleri, idari ve akademik görevlendirme yazışmaları gibi iş ve işlemler zamanında özenle yapılmıştır.

Eğitim

2022 yılında Hizmet İçi Eğitim Bürosu tarafından düzenlenen eğitim ve etkinliklere Tablo.120'de yer verilmiştir.

Personel İşlemleri

Akademik Personel: 2022 yılında Üniversitemiz birimlerinde ünvan değişikliği, nakil, emeklilik v.b. durumlarda boşalan akademik kadrolar ünvan aldıkları tarihler itibariyle Öğretim Elemanlarına (Profesör, Doçent, Dr.Öğr.Üyesi) tahsis edilmiştir. Bunun yanında ihtiyacı olan Anabilim Dallarına Öğr.Gör. ve Arş.Gör. kadroları tahsis edilmiştir. Tahsis edilen kadrolar için 2 Sayılı Cumhurbaşkanlığı Kararnamesine istinaden Norm Kadro Yönetmeliği uyarınca Yükseköğretim Kurulu Başkanlığından aktarma izni talep edilmiş olup, izin verilen kadrolar ilana çıkmıştır. Yılın ilk yarısında ilana çıkılan kadroların atama işlemleri tamamlanmıştır. İkinci yarısında ve daha sonra ilan edilen kadroların atama işlemleri devam etmektedir. Bazı anabilim dallarına talep edilen kadrolara Yükseköğretim Kurulu Başkanlığınca kullanma izni vermediği durumlar olmuştur.

İdari Personel: 2022 yılı içinde 2828 Sayılı Sosyal Hizmetler Kanunu ile 2 adet, Kamu Personeli Seçme Sınavı (KPSS) ile 7 adet, 1 adet Sözleşmeli Bilişim Personeli ve Diğer Kamu Kurumlarından Naklen 3 adet personel ataması yapılarak, Üniversitemizin ihtiyacı olan birimlerinde görevlendirilmeleri sağlanmıştır.

Hizmet İçi Eğitimler

Tablo 120.2022 Yılı İçerisinde Gerçekleştirilen Hizmet İçi Eğitimler

Eğitimin Tarihi	Eğitimin Adı	Yeri	Katılımcı Satısı
6 Ocak 2022	Yıllık İzinlerin Dijitalleştirilmesi	Dr. İbrahim Üzümcü Konferans Salonu	64

MARMARA ÜNİVERSİTESİ

20 Ocak 2022	KamuTech İşçi Maaş Programı Eğitimi	Zoom	130
Ocak-Haziran 2022	Cumhurbaşkanlığı Uzaktan Eğitim Kapısı Eğitimleri	Cumhurbaşkanlığı Uzaktan Eğitim Kapısı Platformu	Tüm idari personel
3 Mart 2022	İlk Yardım Bilgilendirme Semineri	Fen Fakültesi Konferans Salonu	70
4 Mart 2022	Psikolojik Dayanıklılık ve Esneklik Eğitimi	UZEM	60
15 Mart 2022	"En İyi Narkotik Polisi: Anne" Semineri	Fen Fakültesi Konferans Salonu	80
17-18 Mart 2022	Yıllık İzinlerin Dijitalleştirilmesi Eğitimi (İşçi ve Sözleşmeli Personele Yönelik)	Eski Teknoloji Fakültesi Konferans Salonu	368
21 Mart 2022	Etkili İletişim ve Beden Dili Eğitimi	Dr. İbrahim Üzümcü Konferans Salonu	120
28 Mart-1 Nisan 2022	Koruma ve Güvenlik Şube Müdürlüğü Eğitim Programı	Eski Teknoloji Fakültesi Konferans Salonu	350
24 Ocak 2022 – 28 Şubat 2022	Aday Memur Hazırlayıcı Eğitimi	Cumhurbaşkanlığı Uzaktan Eğitim Kapısı Platformu	19
19 Nisan 2022	Aday Memur Sınavı	Adalet Meslek Yüksekokulu Binası	19
27 Nisan 2022	657 Sayılı Devlet Memurları Kanunu	Fen Fakültesi Konferans Salonu	106
26 Mayıs 2022	Affetmek Psikoloji Semineri	Fen Fakültesi Konferans Salonu	60
9 Haziran 2022	İletişim ve Güvenli Davranış Geliştirme Eğitim Programı	Fen Fakültesi Konferans Salonu	90
15 Haziran 2022	İstanbul İl Emniyet Müdürlüğü İş Birliği ile Kadınlara Yönelik Eğitim Programı	Fen Fakültesi Konferans Salonu	45
16-17 Haziran 2022	Sürekli İşçi Oryantasyon Programı	Dr. İbrahim Üzümcü Konferans Salonu	77
Eylül-Ekim Kasım 2022	Cumhurbaşkanlığı Uzaktan Eğitim Kapısı Eğitimleri	Cumhurbaşkanlığı Uzaktan Eğitim Kapısı Platformu	Tüm idari personel
04-07-14 Ekim 2022	Diksiyon Eğitimi	Fen Fakültesi Konferans Salonu	50

MARMARA ÜNİVERSİTESİ

17-18 Kasım 2022	Konuşma ve Ses Eğitimi	Atatürk Sanat Merkezi	20
22 Kasım 2022	Finansal Okuryazarlık Eğitimi	Fen Fakültesi Konferans Salonu	50
16 Aralık 2022	Kamu İdaresinin Güvenliği ve İşleyişine Karşı Suçlar	Fen Fakültesi Konferans Salonu	60

5.5. ARAŞTIRMA HİZMETLERİ

5.5.1. BAPKO FAALİYETLERİ

Tablo 121. Bilimsel Proje Sayıları Bilgileri

Projeler	Önceki Yılda Devreden Projeler	Yıl İçinde Eklenen Projeler	Toplam	Yıl İçinde Tamamlanan Projeler	Toplam Ödenek (TL)
Bilimsel Araştırma Projeleri	479	199	678	187	27.684.357,49 TL
Ulusal Kaynaklardan Desteklenen Projeler (Kamu Kuruluşları tarafından desteklenen projeler İSTKA, TÜSEB vb.)	8	4	12	6	9.567.476,91 TL
TÜBİTAK	75	41	116	31	69.440.417,75 TL 143.520,00 €
Uluslararası Kaynaklardan Desteklenen Projeler (AB, NATO vb.)	12	9	21	1	202.327,69 £ 2.056.857,50 € 261.500,00 TL
TOPLAM (TL)	574	253	827	225	106.953.752,15 TL
TOPLAM (Euro)					2.200.377,50 (Euro)
TOPLAM (Sterlin)					202.327,69 (Sterlin)

2022 yılında BAPKO bütçesinden desteklenen projelerin alanlara göre dağılımı ve verilen parasal desteği tutarları aşağıdaki tabloda görülmektedir.

Tablo 122. Rektörlük Bilimsel Araştırma Projelerinin Alanlara Göre Dağılımı ve Bütçeleri

Birim	Adet	Bütçesi (TL)
Tıp ve Sağlık Bilimleri	93	5.816.041,72 TL
Fen ve Mühendislik Bilimleri	96	4.974.861,71 TL
Sosyal ve Beşeri Bilimler	10	398.055,96 TL
TOPLAM	199	11.188.959,39 ₺

MARMARA ÜNİVERSİTESİ

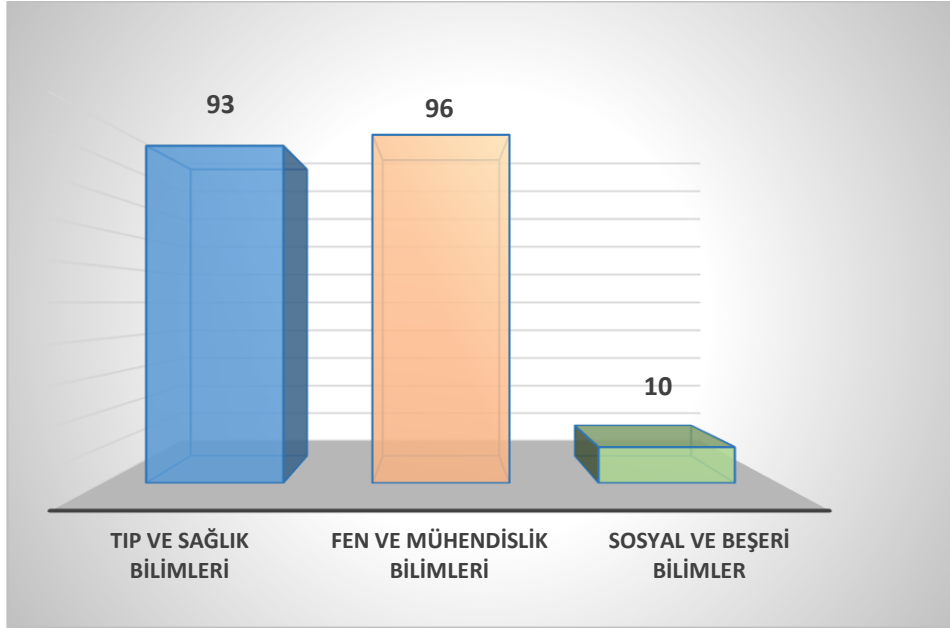

Şekil 18. Projelerin Alanlara Göre Dağılımı

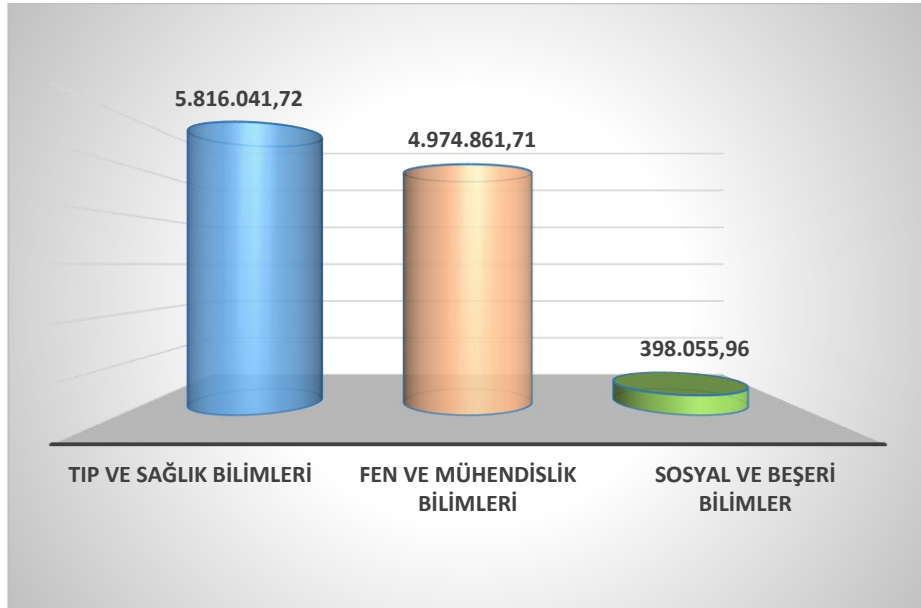

Şekil 19. Projelerin Alanlara Göre Bütçeleri

2022 yılında Bilimsel Araştırma Projeleri Birimi tarafından desteklenen 199 projenin toplam bütçesinin 11.188.959,39 TL olduğu görülmektedir. Aşağıdaki tablolar proje sayılarının bölümlere göre, proje sayılarının ve bütçelerinin bölümlere göre dağılımını göstermektedir.

Tablo 123. Birimlere Göre Proje Sayıları ve Bütçeleri

Sıra No	Birimi	Adet	Bütçe (TL)
1	Atatürk Eğitim Fakültesi	1	54.280
2	Avrupa Araştırmaları Enstitüsü	1	35.654,40
3	Diş Hekimliği Fakültesi	29	1.241.729,08

MARMARA ÜNİVERSİTESİ

4	Eczacılık Fakültesi	5	167.889,45
5	Fen-Edebiyat Fakültesi	48	2.074.793,19
6	Mimarlık ve Tasarım Fakültesi	1	60.000
7	Mühendislik Fakültesi	22	1.495.675,21
8	Sağlık Bilimleri Fakültesi	12	487.148,37
9	Siyasal Bilgiler Fakültesi	1	3.201,03
10	Spor Bilimleri Fakültesi	2	57.556,20
11	Teknoloji Fakültesi	31	1.594.379,38
12	Tıp Fakültesi	45	3.861.718,62
13	İlahiyat Fakültesi	1	54.934,46
TOPLAM		199	11.188.959,39TL

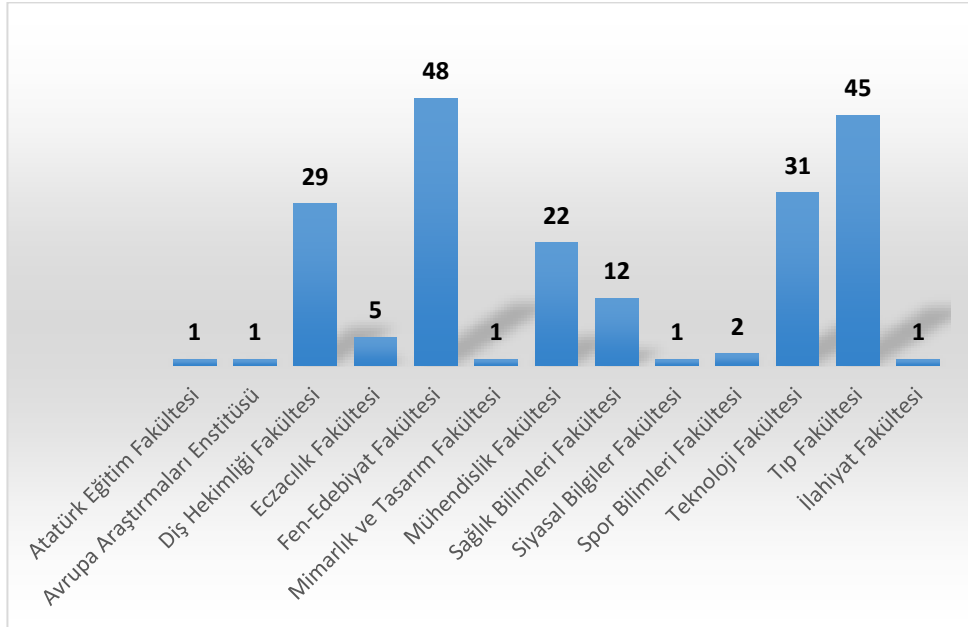

Şekil 20. Birimlerine Göre Proje Sayıları

2022 Yılı Proje Harcamaları

2022 yılında toplamda BAPKO bütçesinden toplam 4.847.285,54 TL harcama yapılmıştır. Bunun 1.117.248,73 TL si demirbaş malzeme alımı giderleri, 3.085.475,34 TL si sarf malzeme alımı giderleri, 604.052,71 TL si hizmet alımı giderleri ve 40.508,76 TL si ise Yolluk giderlerine ait harcamalardır. 2022 yılında BAPKO bütçesinden yapılan harcamaları gösteren değerler aşağıdaki tabloda gösterilmiştir.

Tablo 124. BAPKO Bütçesinden Yapılan Harcamalar

MARMARA ÜNİVERSİTESİ

Yapılan Harcamalar	Harcamalar (TL)
Demirbaş Malzeme Bütçesi	1.117.248,73 ₺
Sarf Malzeme Bütçesi	3.085.475,34 ₺
Hizmet Alımı Bütçesi	604.052,71 ₺
Yolluk Giderleri Bütçesi	40.508,76 ₺
TOPLAM	4.847.285,54 ₺

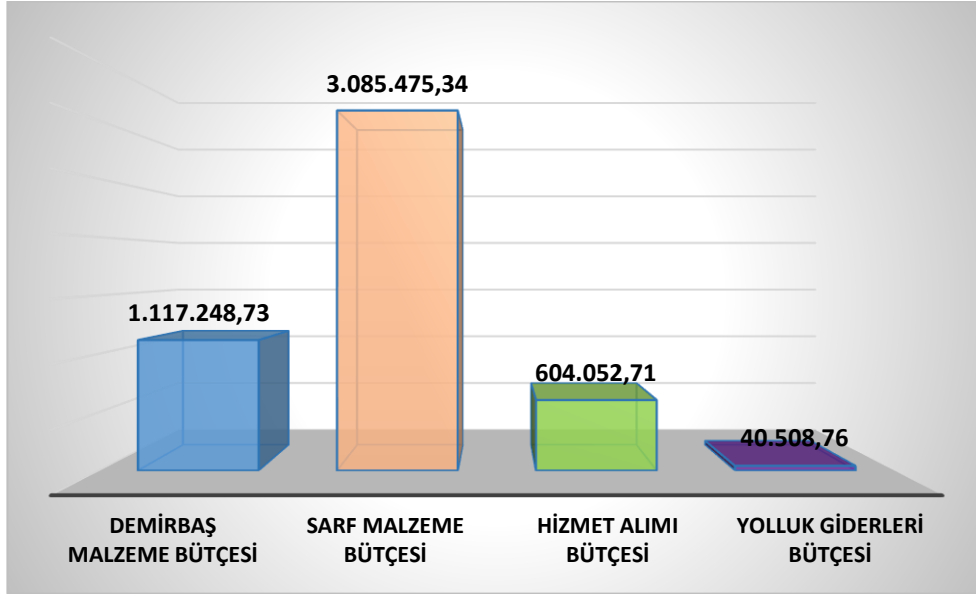

Şekil 21. BAPKO Bütçesinden Yapılan Harcamaların Yüze Dağılımları

2022 yılında TÜBİTAK destekli fen bilimleri kaynaklı 68 adet, sağlık bilimleri kaynaklı 29 adet , eğitim bilimleri kaynaklı 2 adet, Sosyal Bilimler Kaynaklı 17 adet olmak üzere toplam 116 adet proje kabul edilmiş olup, proje süreçleri ve bütçeleri aşağıdaki tabloda verilmiştir.

Tablo 125. Birimlere Göre TÜBİTAK Proje Bilgileri

Bilim Dalı	Proje Adedi	Bütçe Tutarı (TL)
Fen Bilimleri	68	53.298.399,19
Sağlık Bilimleri	29	11.020.107,56
Eğitim Bilimleri	2	637.985,00
Sosyal Bilimler	17	4.483.926,00
TOPLAM	116	69.440.417,75 TL
		143.520,00 Euro

MARMARA ÜNİVERSİTESİ

Tablo 126. Diğer Projeler ve Bilgileri

	Birim	Adet	Bütçe
Avrupa Birliği	Teknoloji Fakültesi	1	232.804,00 €
	Fen Edebiyat Fakültesi	1	30.000,00 €
	İşletme Fakültesi	1	143.935,00 €
	Mühendislik Fakültesi	5	1.112.388,50 €
	Siyasal Bilgiler Fakültesi	5	449.785,00 €
	MİTTO	1	69.175,00 €
İSTKA	Mühendislik Fakültesi	1	2.263.983,29 ₺
	Teknoloji Fakültesi	1	3.393.174,27 ₺
British Council	Fen Edebiyat Fakültesi	1	£43.111,69
	Teknoloji Fakültesi	1	£25.000,00
Nato	Siyasal Bilgiler Fakültesi	2	18.770,00 €
İngiltere Kraliyet Akademileri	Tıp Fakültesi	1	£60.425,00
	Teknoloji Fakültesi	1	£73.791,00
TÜSEB	Mühendislik Fakültesi	2	972.291,00 ₺
	Eczacılık Fakültesi	4	1.297.108,35 ₺
	Tıp Fakültesi	1	999.520,00 ₺
Diğer Projeler ve Bilgileri	Fen Edebiyat/ Mühendislik/ Teknoloji	4	902.900,00 ₺
TOPLAM		33	9.828.976,91 ₺
			2.056.857,50 €
			£202.327,69

2022 yılında 348 proje desteklenmiş olup; bunların 192 adedi Marmara Üniversitesi Rektörlüğü BAPKO bütçesinden desteklenen projeler, ADEP 7 adet, TÜBİTAK 116 adet, Ulusal Kaynaklardan desteklenen 12 adet ve Uluslararası Kaynaklardan desteklenen 21 adet projelerdir.

5.5.2. İNOVASYON VE TEKNOLOJİ TRANSFER UYGULAMA VE ARAŞTIRMA MERKEZİ FAALİYETLERİ

Tablo 127. 2022 Yılında Yapılan Patent Başvuruları

No	Ad Soyad	Başvuru Tarihi	Fakülte
1	Dr. Aslı TUNÇAY ATALAY	17.03.2022	Teknoloji
2	Prof.Dr. Nüzhet Cenk SESAL	13.05.2022	Fen
3	Dr.Mustafa ŞENGÖR	30.05.2022	Teknoloji

MARMARA ÜNİVERSİTESİ

4	Prof.Dr. Mustafa Caner AKÜNER Doç.Dr. Uğur DEMİR Dr.Gazi AKGÜN	12.05.2022	Teknoloji
5	Doç.Dr.Garip GENÇ Dr.Hüseyin YÜCE	08.06.2022	Teknoloji
6	Prof.Dr. Mustafa AKKPRIK Dr.Sıtkı TIPLAMAZ Dr. İrem PEKER EYÜBOĞLU	27.06.2022	Tıp
7	Prof.Dr. Recep ARTIR	17.08.2022	Mühendislik
8	Prof.Dr.Mustafa KURT Prof.Dr. Oğuzhan GÜNDÜZ	17.08.2022	Teknoloji
9	Prof.Dr. Nüzhet Cenk SESAL	23.08.2022	Fen
10	Doç.Dr. Muhammet Emin ÇAM	26.08.2022	Eczacılık
11	Doç.Dr. Muhammet Emin ÇAM	26.08.2022	Eczacılık
12	Prof.Dr. Nurdan DEMİRCİ	27.09.2022	Sağlık Bilimleri
13	Fatma AOUANI	14.10.2022	Fen Bilimleri
14	Doç.Dr.Elif ÇALIŞKAN SALİHİ Doç.Dr.Özlem BİNGÖL ÖZAKPINAR	17.11.2022	Eczacılık
15	Prof.Dr. Oğuzhan GÜNDÜZ Öğrenci Tuba BEDİR	20.12.2022	Teknoloji
16	Prof.Dr. Nüzhet Cenk SESAL	20.12.2022	Fen

Tablo 128. 2022 Yılında Yapılan Patent Tescilleri

No	Ad Soyad	Patent Başlığı	Tescil Tarihi	Fakülte
1	Dr.Alper ŞİŞMAN	YÜZEY AKUSTİK DALGA TEMLİ ÖZGÜN BİR DOKUNMATİK EKRA	21.01.2022	Mühendislik
2	Dr.Gülcan BERKEL	BULAŞICI HASTALIKLARIN YAYILMASINI ENGELLEYEN BİR ÖRTÜ MEKANİZMASI	21.04.2022	Diş Hekimliği
3	Prof.Dr.Nihat AKKUŞ	BİR ELEKTİRİKLİ BARIYER VE SÖZ KONUSU BARIYERİN KONTROLÜ İÇİN BİR SİSTEM	21.07.2022	Teknoloji
4	Prof.Dr.Sinan SÖNMEZ Doç.Dr.Garip GENÇ	SERİGRAFİ BASKI SİSTEMİNE UYGUN BİYOKOMPOZİT LEVHA VE ÜRETİM YÖNETİMİ	21.02.2022	Uygulamalı Bilimler Teknoloji

MARMARA ÜNİVERSİTESİ

5	Doç.Dr.Çağrı ÇÖVENER ÖZÇELİK Arş.Gör.Nagihan SABAZ	HAZNELİ PEDIATRİK NAZAL NEBUL MASKE	21.04.2022	Sağlık Bilimleri
6	Doç.Dr.Çağrı ÇÖVENER ÖZÇELİK	YENİ DOĞAN YOĞUN BAKIMLARDA KULLANILMAK ÜZERE GÜRÜLTÜ KONTROL CİHAZI	21.07.2022	Sağlık Bilimleri

Tablo 129. 2022 Yılında Yapılan Faydalı Model Başvuruları

No	Ad Soyad	Tescil Tarihi	Fakülte
1	Prof. Dr. Hatice Yıldız	17.05.2021	Sağlık Bilimleri

5.5.3. YAYIN SAYILARI

İndekslere Giren Hakemli Dergilerde Yapılan Yayınlar

2018-2022 yılları arasına ait Web Of Science indeksli dergilerdeki Marmara Üniversitesi adresli toplam “Yayın” ve “Makale” sayısı aşağıdaki grafikte görülmektedir.

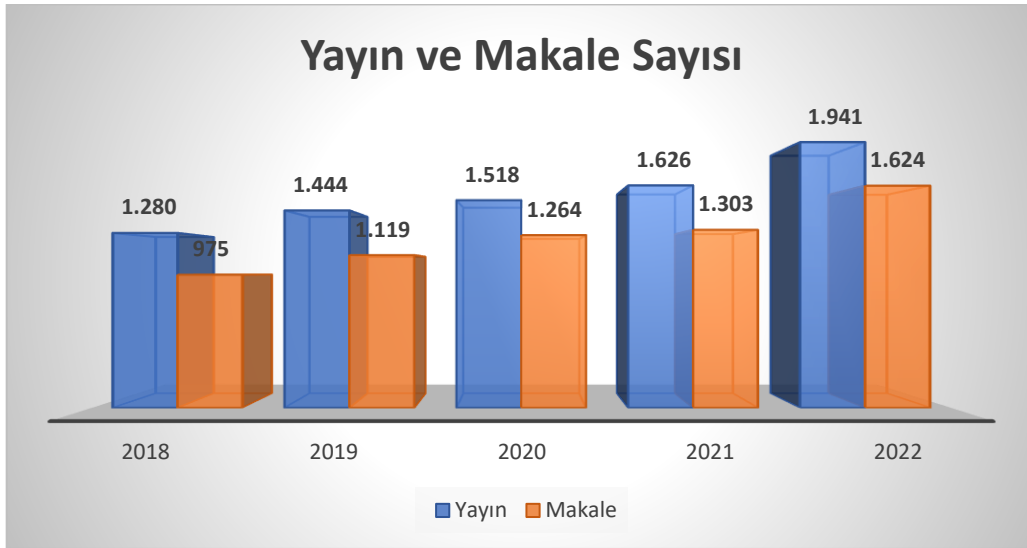

Şekil 22. Yıllara Göre Web Of Science Veri Tabanı Yayın ve Makale Sayısı

Kaynak: Veriler Web of Science veri tabanında “Address” kısmından “Marmara Univ or Univ Marmara” anahtar kelimesi ve 2022 yıl sınırlaması ile 31Aralık 2022 tarihinde yapılan taramalar sonucu elde edilmiştir.

2018-2022 yılları arasına ait Scopus indeksli dergilerdeki Marmara Üniversitesi adresli toplam “Yayın” ve “Makale” sayısı aşağıdaki grafikte görülmektedir.

MARMARA ÜNİVERSİTESİ

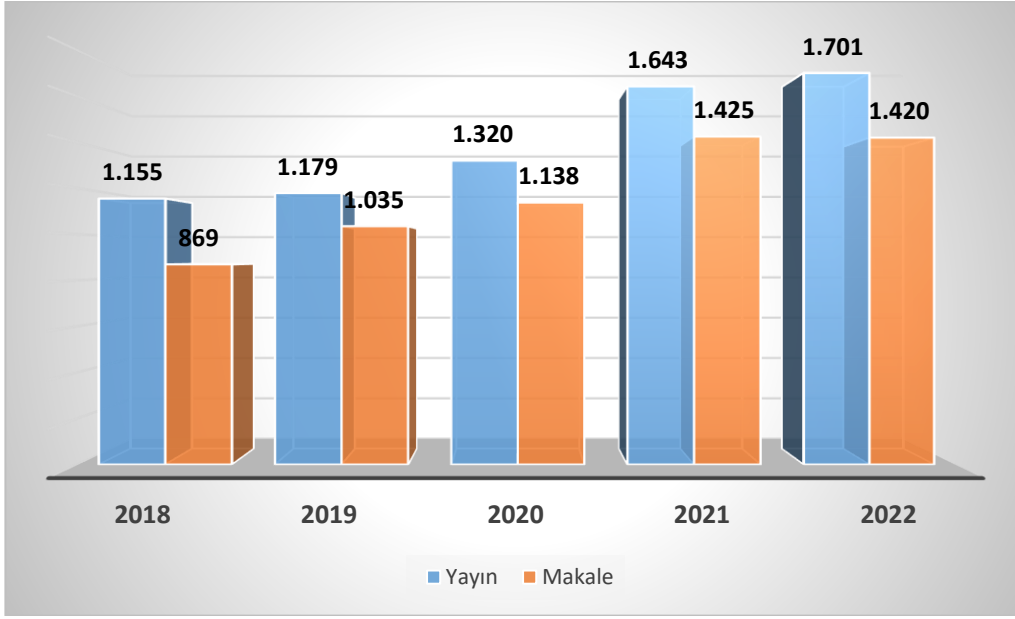

Şekil 23. Yıllara Göre Scopus veri Tabanı Yayın ve Makale Sayısı

Kaynak: Veriler Scopus veri tabanında “Affiliation search” kısmından “Marmara Üniversitesi” anahtar kelimesi ile yapılan 31 Aralık 2022 tarihindeki taramalar sonucu elde edilmiştir.

1980-2022 yılları arası indeksli dergilerdeki Marmara Üniversitesi adresli “Yayın”lara yapılan “Atıf” sayısı aşağıdaki grafikte görülmektedir.

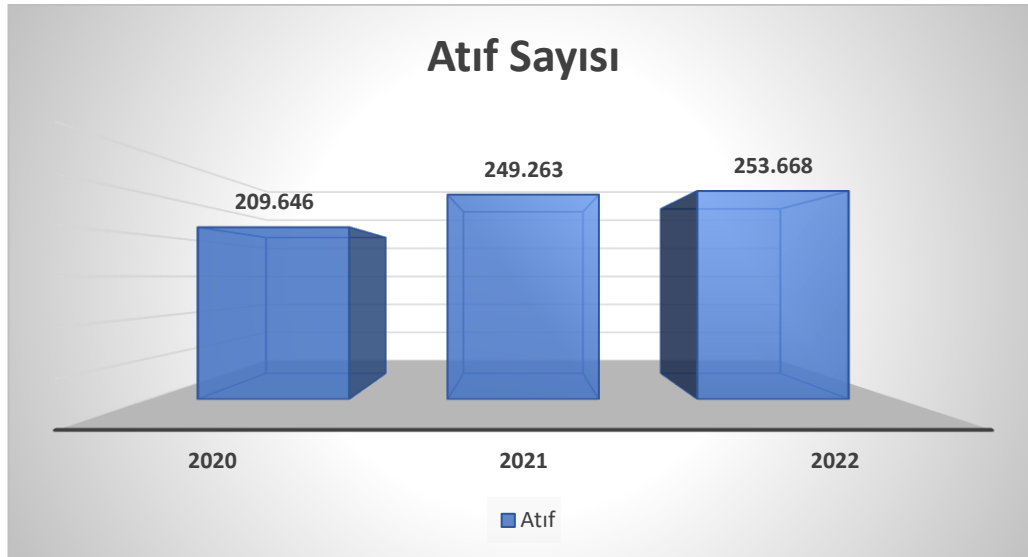

Şekil 24. Yıllara Göre Incites Veri Tabanı Atıf Sayısı

Kaynak: Web Of Science veri tabanı, yayın sayısı 10.000’i geçtikten sonra atıf analizi yapamamaktadır. Bu yüzden sonuçlar Incites veritabanından 31 Aralık 2022 tarihinde alınmıştır.

MARMARA ÜNİVERSİTESİ

Tablo 130. Üniversitemiz İndeksli Yayın Sayıları

Akademik Birimler	Öğretim Üyesi Sayısı	SCI-Expanded, SSCI, AHCI'de Yayınlanmış Çalışmalara Ait Veriler			
		SCI, SSCI, AHCI Kapsamında Toplam Yayın Sayısı	SCI, SSCI,AHCI Kapsamında Toplam Atıf Sayısı	Öğretim Üyesi Başına Düşen Ortalama Yayın Sayısı	Öğretim Üyesi Başına Düşen Ortalama Atıf Sayısı
Tüm Akademik Birimler	3.216	1.343	853	0,417	0,265

Tablo 131. Bilimsel Hakemliklerin Yıllara Göre Dağılımı

Bilimsel Hakemlikler	2020	2021	2022
Ulusal	1.164	1.023	768
Uluslararası	1.811	1.638	899
TOPLAM	2.975	2.661	1.667

Tablo 132. 2022 Yılında Tamamlanan Bilimsel Araştırma Projelerinden Üretilen Yayın Tablosu

Akademik Birimler	Sayı
Makale	1.164
Bildiri	573
Tez	184
Ödül	21
Patent	9
Poster	119
Kitap	165
Diğer	31

Tablo 133. Akademik Teşvik Alan Öğretim Elemanı Dağılımı

Birim (Fakülte/Enstitü/ Yüksekokul)	Prof.	Doç.	Dr. Öğr. Üyesi	Öğr.Gör.	Araş. Gör
Eczacılık Fakültesi	15	7	14	-	2
Fen Fakültesi	38	12	10	-	9
İnsan ve Toplum Bilimleri Fakültesi	20	10	8	-	-
Finansal Bilimler Fakültesi	7	1	1	-	-
Güzel Sanatlar Fakültesi	2	1	1	-	-
Mühendislik Fakültesi	31	18	13	1	13
Sağlık Bilimleri Fakültesi	15	10	13	1	2
Siyasal Bilgiler Fakültesi	9	2	2	-	-
Teknoloji Fakültesi	17	15	15	-	2
Tıp Fakültesi	65	14	5	1	1

MARMARA ÜNİVERSİTESİ

Uygulamalı Bilimler Fakültesi	8	7	4	1	-
Eğitim Bilimleri Enstitüsü	-	-	-	-	1
Orta Doğu ve İslam ülkeleri Araştırmaları Enstitüsü	-	1	-	-	1
Türkiyat Araştırmaları Enstitüsü	1	-	1	-	-
Adalet Meslek Yüksekokulu	-	-	4	5	2
Kent Sorunları ve Yerel Yönetimler Araştırma ve Uygulama Merkezi	-	-	1	-	1
TOPLAM	228	98	92	9	31

Üniversiteler Arasında Yapılan İkili Anlaşmalar (KİTS)

Marmara Üniversitesi, araştırmacıların kütüphanelerimizde bulamadıkları yayınları diğer kütüphanelerden ve bilgi merkezlerinden ödünç olarak almaları veya benzer şekilde diğer kütüphanelere ödünç yayın verilmesi amacıyla, kütüphaneler arası işbirliği (ILL) hizmeti vermektedir.

2022 yılında KİTS (Kütüphaneler Arası İşbirliği Takip Sistemi) aracılığı ile yurtiçindeki diğer üniversite kütüphaneleri 319 adet ödünç yayın isteğinde bulunmuşlar, bu isteklerin 281 adeti Kütüphane ve Dokümantasyon Daire Başkanlığımız tarafından karşılanmıştır. Bununla beraber aynı servis aracılığı ile Kütüphane ve Dokümantasyon Daire Başkanlığımız, yurtiçindeki üniversite kütüphanelerinden 358 adet ödünç yayın isteğinde bulunmuş, bu isteklerin 304 adedi diğer üniversiteler tarafından karşılanmıştır.

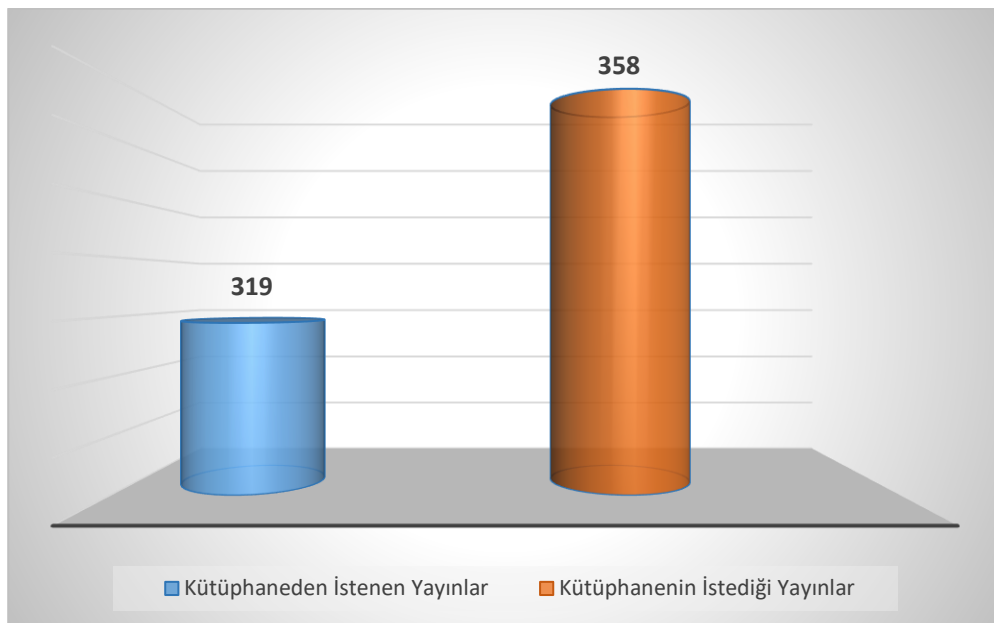

Şekil 25. Kütüphaneler Arası İşbirliği Takip Sistemi Verileri

5.6. DİĞER HİZMETLER

Kurumsal İletişim Koordinatörlüğü Faaliyetleri

Tablo 134. Kurumsal İletişim Koordinatörlüğü Faaliyet Verileri

CİMER	1.990
Çağrı Merkezi	Gelen Çağrı Sayısı: 98.313 Cevaplanan Çağrı Sayısı: 46.411 İptal Çağrı:51.902
Bilgi Edinme	490
Gezi Tanıtım	250
LCV	-
Fotoğraf Takibi (Program/Etkinlik)	242
Grafik Tasarım	220

Tablo 135. Marmara Üniversitesi Sosyal Medya Durum Analizi

2022 Yılı Sosyal Medya Hesaplarından Yapılan Tüm Paylaşımlar	1.850
Web Sayfa Çevirisi (İngilizce)	324
Fuar Katılım	3
Web Haber	324
Basında Tüm Marmara Üniversitesi Haberleri	8.955
Basında Marmara Üniversitesi Önemli Haberler	165
Düzenlenen Etkinlik	-
Sosyal Medya Hesaplarında Takipçi Verileri	Facebook
	91.000
	Twitter
	68.800
	Instagram
	91.300
	Linkedin
	227.000
YouTube	
7.160	

MARMARA ÜNİVERSİTESİ

Rektörlüğümüz tarafından hazırlanan yönergeye istinaden yıldönümü kutlamaları ve 15 Temmuz Anma Törenlerinde Koordinatörlüğümüz görev almaktadır. Üniversitemizle ilgili basın bültenleri de Koordinatörlüğümüz tarafından bülten haline getirilerek basın kuruluşlarına ve haber ajanslarına servis edilmektedir.

Engelli Öğrenci Birimi Koordinatörlüğü Faaliyetleri

Sosyal ve Kültürel Hizmetler

1-Engelli Öğrenci Birimi Koordinatörlüğü (EÖB), Toplumsal Cinsiyet Eşitliği Komisyonu çalışmalarına katılmak üzere özel gereksinimli kadın personelimizin esenliği ve başarısı için, "iş-yaşam dengesi, etkili iletişim ve özellikle salgın nedeni ile artan kaygı" gibi konulara odaklanarak koçluk hizmeti sağlamayı planladı 2022 Ocak-Mart ayları arasında, kariyerde koçluk ve liderlik hizmeti veren MB Akademi tarafından çevirim içi ve kişiye özel esnek vakitlerde gerçekleştirmek üzere 5 kadın çalışanımıza 5 seanslık koçluk desteği verildi. Memnuniyet geri dönüşleri alındı. Bu faaliyet ile ilgili rapor üniversitemizin Ekonomik ve Sosyal Alanda kadın Araştırmaları Merkezinin Kadın Erkek Cinsiyet Eşitliği Komisyonuna gönderildi. (Ocak-Mart 2022)

2-EÖB, sosyal etkinlik için Engelsiz Marmara Kulübü ile Engelsiz Satranç etkinliğini online düzenlemiş ve "Engelli Birimi Marmara Youtube" kanalında yayınlanmıştır. Bu etkinlikte üç farklı oynama şekli ve dijital müsabaka platformları Kerim-Selim Altınok ve Körler ve Gönüllüler Vakfı üyeleri tarafından öğretilmiştir.

<https://www.youtube.com/watch?v=MBLN25VFY24&t=1087s> (Ocak 2022)

3-23 Şubat 2022 tarihinde ESKAR'ın düzenlediği 3. Ulusal Kadın ve Spor Zirvesinde Spora Engel Yok başlığındaki çalıştayda Öğr. Gör. Zuhal Pek "Başarılı Engelli Kadın Sporcuları Başarıya Götüren İtki" başlığında bir tebliğ sundu. (Şubat 2022)

4-26 Şubat 2022 tarihinde Engelsizkariyer.com iş birliğinde 8 engelli kız öğrenciye kişisel yetkinlik geliştirme programı çevrimiçi olarak "İş'te Gelecek" başlığında başladı. Eğitimler Mart ayında sonlandı. Program sonunda 3'ü Apple'da olmak üzere 5'i istihdam edildi. Programda ele alınan konular:

1-Engelliler için İş ve Sosyal Yaşamda Başarıya Giden Yol

MARMARA ÜNİVERSİTESİ

- 2- Stres Yönetimi ve Motivasyon Mucizesi
- 3- Kişisel Markalaşma ve İmaj Yönetimi
- 4- Yeni Normalde Başarılı Mülakat Teknikleri ve Doğru CV Oluşturma
- 5- Liderlik Atölyesi
- 6- Kendini Pazarlama
- 7- İş Hayatında Aidiyetin Gücü (Şubat-Mart 2022)

<https://www.marmara.edu.tr/news/marmara-universitesinde-iste-gelecek-seminerleri-gerceklestirildi>

8-17 Mart 2022 tarihinde Dr. İbrahim Üzümcü Konferans Salonunda “Öğretmenlik Adanmışlıktır” Panellerinin ilki yapıldı. Bir Öğretmenin Bilmesi Gerekenler 1: Nadir Hastalıklar “Pektus” ile AEF Sınıf Öğretmenliği Bölümü öğrencilerinin bilinçlendirilmesi amaçlandı. Atatürk Eğitim Fakültesi Sınıf Öğretmenliği Bölümü öğretim üyesi Doç.Dr. Nermin Özcan Özer’in yaptığı panelde, Pektus Derneği kurucu başkanı ve Marmara Üniversitesinin emekli akademisyenlerinden Prof. Dr. Mustafa Yüksel, nadir görülen bir göğüs deformitesi olan pektus hakkında bilgi verirken, hastaların bu deformiteyi saklaması ya da ailenin saklaması nedeni ile ihmal edilebildiğini ancak sonuç veren ameliyatlı ve ameliyatsız tedavilerin olduğunu açıkladı. Bu süreç içinde öğretmenlerin gözlemlerinin, hastalığı fark etmede ve aileyi aydınlatmada önemli bir rol oynadığına da vurgu yaptı. Pektus Derneği Kurucu üyesi ve hasta yakını Havva Çerman Özdoğan ve Nuray Aydın, bir çocuğun okulda geçirdiği zorlu anlarında, okul idarecilerinin ve öğretmenlerinin desteğinin ne kadar önemli olduğunu tecrübelerinden örnekler vererek anlattılar. (Mart 2022)

<https://www.marmara.edu.tr/news/ogretmenlik-adanmisliktir-bir-ogretmenin-bilmesi-gerekenler-paneli-gerceklestirildi>.

<https://www.youtube.com/watch?v=-FiSY9KnBC8&t=485s>

9- EÖB Koordinatörü Öğr. Gör. Zuhâl Pek, TRT Radyo 1 Engelsiz Sesler Programının konuğu oldu. Engelli Kadınların Sosyal Hayata Katılımı ve İstihdamı Çalıştayı ile ilgili bilgiler verdi.

MARMARA ÜNİVERSİTESİ

Bunlara ilave olarak da üniversite içinde toplumsal cinsiyet eşitliği kapsamında Engelli Öğrenci Biriminin yaptığı çalışmaları aktardı. https://www.youtube.com/watch?v=GcA_pGylUtM

10- Bilim Kurulu Başkanlığını Spor Bilimleri Fakültesi öğretim üyesi Prof. Dr. Veysel Küçük'ün olduğu, Başakşehir Belediyesinin 20 Mart 2022 tarihinde düzenlediği “Down Sendromlular ve Spor Yaşamları Çalıştayı”na EÖB Koordinatörü Öğr. Gör. Zuhal Pek katıldı. Yerel Yönetimlerde Down Sendromlular için Spor grubundaki çalışmalara katkı sağladı. (Mart 2022)

11- Değiştiren Adımlar Derneğinin lise öğrencileri için hazırladığı Renkli Adımlar Programı için düzenlenen etkinlikte engelsiz üniversite programımızı ve üniversitemiz tanıtıldı. (Mart 2022)

12- 20 Nisan 2022 tarihinde Kapsayıcı Satranç Etkinliği düzenlendi. Amaç gören ve görmeyen bireylerin birlikte satranç oynayabileceğini yaşatarak, bütünleştirilmiş ortamlarda kapsayıcılığa dikkat çekmekti. Bu etkinliğe sporcuları ile Körler ve Gönüllüler Derneği, Parıltı Görmeyen Çocuklara Destek Derneği, Türküye Satranç Federasyonu ve Marmara Üniversitesi Satranç Kulübü katıldılar. En sahipliğinde birime Engelsiz Marmara Kulübü destek oldu. (Nisan 2022)

<https://eob.marmara.edu.tr/ust-menu/calismalarimiz/sosyal-etkinlikler/kapsayici-satranc-etkinligi>

13- 21 Nisan 2022 tarihinde Atatürk Eğitim Fakültesinde okumakta olan özellikle, Sınıf Öğretmenliği Bölümü öğrencilerine “Öğretmenlik Adanmışlıktır” panellerinin ikincisi gerçekleştirildi. Bu bölümdeki başlık “Otistik Öğrencim Olursa” idi. Amaç öğretmenlerin otistik ailelerin eğitimde yaşadıkları ve uğradıkları zorbalıklar hakkında aydınlatarak, donanımlı ve hazır hale getirmektir. Atatürk Eğitim Fakültesi öğretim üyesi Doç. Dr. Aydan Aydın “Zorbalık” hakkında bilgi verirken, ODFED Başkan Yardımcısı ve TODEV Yönetim Kurulu Üyesi Tolga Gökçe, otistik öğrenci ve ailelerinin yaşadıkları hakkında bilgiler verdiler. EngelliBirimi Marmara Youtube kanalında yayınlandı. (Nisan 2022)

<https://www.youtube.com/watch?v=e9hAJQs9tYY&t=11s>

<https://eob.marmara.edu.tr/ust-menu/calismalarimiz/seminerlerpanelleregitimler/ogretmenlik-adanmisliktir-panelleri-serisi-bir-ogretmenin-bilmesi-gerekenler-2-otistik-ogrencim-olursa>

MARMARA ÜNİVERSİTESİ

14- 10 Mayıs 2022 tarihinde “Öğretmenlik Adanmışlıktır: Bir Öğretmenin Bilmesi Gerekenler 3” panelinde “Disleksili Öğrencim Olursa” konusu ele alınmıştır. AEF Dekan Yardımcısı Prof. Dr. Müge Yüksel öğretmen adaylarını disleksiye fark etme konusunda bilgilendirirken, Handan Hırçiner veli olarak yaşadıklarını aktarmıştır. EngelliBirimi Marmara Youtube kanalında yayınlandı. (Mayıs 2022)

<https://www.youtube.com/watch?v=bw3L2MLowHo&t=249s>

15- 11 Mayıs 2022 tarihinde Engelli Haftası Kapsamında Spor ve Söyleşi etkinliği gerçekleştirmiştir. NTV Radyo Programcısı Ayhan Aktaş ve Lig Radyo Programcısı Haluk Kesim’in yaptığı söyleşiye ampute millilerden Oktay Yıldız, tekerlekli milli basketbolcular Figen Eroğlu Ada, Zeki Ada ve Pascal Nouma katıldılar. (Mayıs 2022)

<https://www.youtube.com/watch?v=CBpyabrW97A&t=1108s>

<https://www.marmara.edu.tr/news/spor-esitlik-etkinligi-gerceklestirildi>

16- 17 Mayıs 2022 tarihinde “Öğretmenlik Adanmışlıktır: Bir Öğretmenin Bilmesi Gerekenler 4” panelinde, “Eğitimde Bütünleştirme” konusu ele alınmıştır. AEF Özel Eğitim Öğretmenliği Bölümü Öğretim Üyesi Öğr. Gör. Tuna Şahsuvaroğlu nöroçesitlilik ve bütünleştirici eğitimi ele almıştır. (Mayıs 2022) https://www.youtube.com/watch?v=DM_1zLd5M64&t=228s

17- 19 Mayıs 2022 tarihinde EÖB Koordinatörü Öğr. Gör. Zuhale Pek, TRT Radyo 1 Engelsiz Sesler Programında YÖK Engelli Öğrenciler için Sınav Uyarlamalarına yönelik yeni yönetmelik ve engelli öğrenciler sınavlarda dikkat edilmesi gereken hususlar hakkında bilgiler vermiştir. (Mayıs 2022) <https://www.youtube.com/watch?v=K-JzgVx5U-M&t=2s>

18- EÖB Koordinatörü Öğr. Gör. Zuhale Pek, 17 Mayıs 2022 tarihinde EGED’in Notalara Dokunmak AB Projesi toplantısına katıldı. (Mayıs 2022)

19- 2 Haziran 2022 tarihinde Koordinatör Zuhale Pek, TRT Radyo 1 Engelsiz Sesler Radyo Programında üniversite içinde gerçekleştirdiği “Öğretmenlik Adanmışlıktır” panellerinin içeriği ve kazanımları hakkında bilgiler vermiştir. (Mayıs 2022) <https://www.youtube.com/watch?v=wH1fTbz4ymc>

MARMARA ÜNİVERSİTESİ

20-Marmara Üniversitesi Kültür Sanat ve Spor Festivali Kapsamında Selim- Kerim Altınok ve Engelsiz Orkestra ile birlikte iki görme engelli olan üniversite öğrencimizin solist olarak yer aldığı konser düzenlenmiştir. (Mayıs 2022)

<https://www.youtube.com/watch?v=RTSN0FIBd0k>

21-ESKAR'ın düzenlediği "Gelecekteki İstihdam Modelleri ve İş-Yaşam Dengesi Çalıştayı"nın Engelli Kadınlar Bölümünün oturum Başkanlığı EÖB Koordinatörü Öğr. Gör. Zuhal Pek tarafından yapılmış ve raporu yazılarak Ekonomik ve Sosyal Alanda Kadın Araştırmaları Merkezine gönderilmiştir. (Haziran 2022)

22-30 Haziran 2022 tarihinde Tokat Gazi Osman Paşa Üniversitesinde düzenlenen Engelsiz Üniversiteler Çalıştayına Engelli Öğrenci Birimi Koordinatörlüğü adına EÖB Bütünleştirme Danışmanı Öğr.Gör. N.Tuna Şahsuvaroğlu katıldı.(Haziran 2022)

23-Arı Dünyanın Çocukları Otizm Aile Seminerleri, 27 Eylül 2022 tarihinde açılışı yapılarak, tanılar hakkındaki ilk seminer yapıldı. Konuşmacılar İstanbul Üniversitesi Tıp Fakültesinden Prof.Dr. Nusret Soylu ve TODEV Başkanı Arzu Gökçe idi. Açılışa Aile ve Sosyal Hizmetler Bakanlığı Engelli ve Yaşlı Hizmetleri Genel Müdürü Elmas Esra Ceceli ve MEB İl Müdürlüğü Özel Eğitim ve Rehberlik Şube Müdürü Gülşen Özer katıldılar. (Eylül 2022)

<https://www.youtube.com/watch?v=DiSIHHnO1Fw&t=92s>

24-25 Ekim 2022 tarihinde dünyanın çocukları ikinci semineri gerçekleştirildi. Seminerin başlığı "Otizm Evime Girdi" idi. Bu seminerde otizm tanısı konulduktan sonra ailenin iç dengesinde nelerin yapabileceğini değinildi. Engelli çocukların ailesi konusu ile yakından ilgili olan Prof.Dr. Müge Yüksel (Atatürk Eğitim Fakültesi Dekan Yardımcısı) verdiği seminerin ardından Arzu Gökçe ve Tolga Gökçe (TODEV Başkanı ve YK Üyesi) otistik çocuğu bir çift olarak yaşantılarının nasıl düzene koyduklarını ve mücadelede neye dikkat etmek gerektiğini anlattılar. (Ekim 2022)

<https://www.youtube.com/watch?v=lbjHBP2EeHw&t=4s>

25-30 Ekim 2022 Pazar günü İsviçre'de 20 seneden fazla yaşayan bir özel eğitimci Fatih Büyükkurt ile İsviçre'deki engellilikle alakalı düzenlemeler, yasalar İsviçre'nin eksikleri ve iyi örnekleri üzerinde engelsiz Marmara kulübü öğrencilerine bilgiler verildi. Bu etkinlik sosyal

MARMARA ÜNİVERSİTESİ

medyada duyan kişilerin de ilgisini çekti ve katılımları gerçekleşti. (Ekim 2022)
<https://www.youtube.com/watch?v=Jkp-aFgFhrA&t=197s>

26- Altı Nokta Körler Vakfına 20 adet Türkçe THU öğrencisi ve gönüllü öğrenci 18 adet matematik öğretmeni, 10 kadar özel eğitim öğrencisi ile birlikte İnsan ve Toplum Bilimleri Fakültesi Matematik ve Türkçe dersleri verildi. Tarih bölümünden 5 tane gönüllü öğrenci tarih dersi verdi. (Ekim 2022) <https://www.marmara.edu.tr/news/alti-nokta-korler-vakfinda-turkce-ve-matematik-dersleri>

27-26 Ekim 2022 tarihinde Fen Edebiyat Fakültesi Konferans Salonunda, akademik birimlerde bulunan engelli öğrenci danışmanları ile hizmet içi eğitim gerçekleştirildi. (Ekim 2022)

28-29 Kasım 2022’de Arı Dünyanın Çocukları Otizm Aile Seminerlerinin 3.sü gerçekleşmiştir. 3.seminer başlığı “Öğretmeni Otizmi Biliyor mu?” idi. Erenköy Kız Lisesi Müdürü Berna Ocağcıoğlu ve özel eğitim uzmanı Barış Yıldız ile ailelere okul yönetimi ile ne gibi düzenlemeler yapılacağına dair bilgiler verildi. Çevirim içi olması talepleri geldiği için hibrit yapılmaya çalışılmıştır. (Kasım 2022)

<https://www.marmara.edu.tr/news/ari-dunyanin-cocuklari-otizm-aile-seminerleri-ogretmenim-otizmi-biliyor-mu>

29-28 Kasım 2022 tarihinde Öğretmenlik Adanmışlıktır etkinlikleri “Öğretmenler Günü Kutlaması” başlamıştır. Engelsiz Marmara Kulübünün öğrencilerinin öğretmenlere çiçek dağıtım videosunun seyredildiği etkinlikte, Güzel Sanatlar Bölümü Başkanı ve Eğitim Bilimleri Enstitüsü Müdürü Prof. Dr. Mustafa Uslu’nun öğrencileri ile birlikte düzenlediği müzik dinletisinin ardından, Engelsiz Marmara Kulübü öğrencilerinin sorularından oluşan sohbet Prof. Dr. Sare Şengül, Doç. Dr. Nermin Özcan Özer ve Dr. Öğr. Üyesi Özlem Çeziktürk konuşmacı olarak katılmışlardır. (Kasım 2022)

<https://www.marmara.edu.tr/news/ogretmenlik-adanmisliktir-ogretmenler-gunu-kutlama-programi-duzenlendi>

30- Altı Nokta Körler Vakfı ile yapılacak katiplik meslek eğitimi pilot uygulama projesi için Adalet Meslek Yüksekokulu ve MÜSEM ile görüşüldü ve anlaşıldı. Bahar yarı yılında proje hayat geçmek üzere süreç ilerliyor. (Kasım 2022)

MARMARA ÜNİVERSİTESİ

31-Engelli Öğrenci Birimi Koordinatörü Öğr. Gör. Zuhal Pek, Marmara Üniversitesi KEYEM, Siyasal Bilgiler Fakültesi ve Sivil Toplum Merkez Üssü tarafından, Marmara Üniversitesinde düzenlenen 6. Sivil Strateji Sempozyumunda, Sürdürülebilir Kalınma Bağlamında Sivil Toplumda Eğitim faaliyetleri ile ilgili 2022 yılında gerçekleştirdiği faaliyetleri Dr. Verda Gizem Oğul ile birlikte sundu. Genişletilmiş bildiriye yazarak KEYEM'e gönderdi. (Aralık 2022)

31- 11 Aralık 2022 tarihinde Engelli Öğrenci Birimi Koordinatörlüğü, Engelsiz Marmara Kulübü ile birlikte Futsal Turnuvası düzenledi. Gören ve görmeyenler birlikte penaltı atışları yaparak B1 Futbolu (Futsal) deneyimlediler. (Aralık 2022)

32- 27 Aralık 2022 tarihinde Arı Dünyanın Çocukları Otizm Aile Seminerlerinin 4.sü düzenlendi. Başlık "Otizmliler için Eğitimde Bütünleştirme". Konuşmacılar Atatürk Eğitim Fakültesi özel Eğitim Öğretmenliği Bölümü öğretim üyeleri Dr. Öğr. Üyesi Oktay Taymaz Sarı, Öğr. Gör. N. Tuna Şahsuvaroğlu ve İlkokul Matematik Öğretmenliği Bölümü öğretim üyesi Prof. Sare Şengül'dü. (Aralık 2022) <https://www.marmara.edu.tr/news/ari-dunyanin-cocuklari-otizm-aile-seminerleri-otizm-icin-egitimde-butunlestirme>

33- 27 Aralık 2022 tarihinde Engelsiz Marmara Kulübü ile birlikte "Astroloji Engel Tanımaz" başlığında astrolog Melda Şerefoğlu Ersöz ile bir söyleşi gerçekleştirildi. Amaç yeni yıla girerken eğlenceli bir konu ile ne yapamadıklarımıza değil neler yapabileceğimize dikkat çekmekti. (Aralık 2022)

34- Engelli Kadınların Sosyal Hayata Katılımı ve İstihdamı Çalıştayının Açık Oturum Raporu, Aile ve Sosyal Hizmetler Bakanlığı Engelli ve Yaşlı Hizmetleri Genel Müdürlüğü ile paylaşılmıştır. (Ocak 2022)

Kariyer Merkezi Koordinatörlüğü Faaliyetleri

Tablo 136.Kariyer Merkezi Faaliyetleri

Eğitim Programları (Seminerler)	Bu yıl düzenlemiş olduğumuz 8. Kariyer Okulu İş Hayatına Hazırlık Semineri Eğitim Programı UZEM destekleri online eğitim yapılmıştır. 18 programdan oluşan seminerimiz 1 Kasım 2022 tarihinde başlayıp, 27 Aralık 2022'de tamamlanmıştır.
İş ve Staj İlanı Yayınlarına Yönelik Çalışmalar	1 Ocak 2022 – 30 Aralık 2022 tarihleri arasında Kariyer Merkezi Web Sitesi aracılığıyla yayınlanan iş ve staj ilanlarının tümü 460'dır.

MARMARA ÜNİVERSİTESİ

Firmalarla Yapılan Toplantılar	Birçok firma ile online toplantı düzenlenmiş olup, imkan çerçevesinde yüz yüze de toplantılar yapılmıştır. 1 Ocak 2022 – 30 Aralık 2022 tarihleri arasında 80 firma ile görüşme sağlanmıştır.
Öğrenci Danışmanlıkları	1 Ocak 2022 – 30 Aralık 2022 tarihleri arasında 50 öğrenciye yüz yüze ve online olmak üzere danışmanlık hizmeti verilmiştir.
Sanayi, Üniversite-Sektör İşbirliğini Geliştirmeye Yönelik Projeler ve Çalışmalar	<p>Bu kapsamda ulusal ve uluslararası farklı sektörlerde faaliyet gösteren birçok kurumla işbirliği yapılmıştır. Bunların başında özellikle iş ve staj fırsatları ve eğitim (seminerler, konferanslar) faaliyetleri gelmektedir.</p> <p>https://kariyermerkezi.marmara.edu.tr/notice/almanyada-hemsirelik-kariyeri-icin-aradigimiz-deger-siz-misiniz-online-sunum-14</p> <p>https://kariyermerkezi.marmara.edu.tr/notice/deloitte-business-process-solutions-and-audit-webinarlari</p> <p>https://kariyermerkezi.marmara.edu.tr/notice/aegon-emeklilik-yarini-degistirmeye-seninle-devam-edecegiz-webinar</p> <p>https://kariyermerkezi.marmara.edu.tr/notice/markam-kaffed-mentor-menti-lansmani</p> <p>https://kariyermerkezi.marmara.edu.tr/notice/felece-teknoloji-tanisma-toplantisi-etkinligi</p> <p>https://kariyermerkezi.marmara.edu.tr/notice/saglik-sektoru-calisanlari-icin-etkili-iletisim-becerileri-semineri</p> <p>https://kariyermerkezi.marmara.edu.tr/notice/iskur-kadikoy-is-kulubu-degisen-kariyer-kavrami-cv-hazirlama-ve-mulakat-teknikleri-semineri</p> <p>https://kariyermerkezi.marmara.edu.tr/notice/marmara-universitesi-egitim-sepeti-online-iso-egitimleri</p> <p>https://kariyermerkezi.marmara.edu.tr/notice/kariyer-merkezi-markam-yurt-disi-egitimleri-burslar-ve-firsatlar-semineri</p> <p>https://kariyermerkezi.marmara.edu.tr/notice/kariyer-merkezi-markammarmarames-savunma-sanayi-zirvesi</p> <p>https://kariyermerkezi.marmara.edu.tr/notice/kariyer-merkezi-markam-dijital-yayincilik-semineri</p> <p>https://kariyermerkezi.marmara.edu.tr/notice/kariyer-merkezi-markam-egitim-sepeti-online-iso-egitimleri-duyurusu</p> <p>https://kariyermerkezi.marmara.edu.tr/notice/21-yy-bilgi-profesyonellerinden-beklenen-yetkinlikler-ve-ozellikler-semineri</p> <p>https://kariyermerkezi.marmara.edu.tr/notice/2022-kariyer-zirvesi-ve-fuari</p> <p>https://kariyermerkezi.marmara.edu.tr/notice/2022-kariyer-zirvesi-ve-fuari-konusmacilari</p>

MARMARA ÜNİVERSİTESİ

	<p>https://kariyermerkezi.marmara.edu.tr/notice/kodluyoruz-patikadev-marmara-universitesi-ogrencilerine-yonelik-yazilim-programi-basliyor</p> <p>https://kariyermerkezi.marmara.edu.tr/notice/markam-8-kariyer-okulu-basliyor</p> <p>https://kariyermerkezi.marmara.edu.tr/notice/markam-8kariyer-okulu-2hafta-dersleri-8-kasim-sali-gunu-1900da-basliyor</p> <p>https://kariyermerkezi.marmara.edu.tr/notice/markam-acetrading-trading-investing-101</p> <p>https://kariyermerkezi.marmara.edu.tr/notice/markam-8kariyer-okulu-3hafta-dersleri-15-kasim-sali-gunu-2000da-basliyor</p> <p>https://kariyermerkezi.marmara.edu.tr/notice/markam-8kariyer-okulu-4hafta-dersleri-22-kasim-sali-gunu-2000da-basliyor</p> <p>https://kariyermerkezi.marmara.edu.tr/notice/markam-8kariyer-okulu-6hafta-dersleri-6-aralik-sali-gunu-1915de-basliyor</p> <p>https://kariyermerkezi.marmara.edu.tr/notice/markam-8kariyer-okulu-7hafta-dersleri-13-aralik-sali-gunu-1800da-basliyor</p> <p>https://kariyermerkezi.marmara.edu.tr/notice/markam-8kariyer-okulu-8hafta-dersleri-20-aralik-sali-gunu-1900de-basliyor</p> <p>https://kariyermerkezi.marmara.edu.tr/notice/xpoda-no-code-low-code-yazilim-egitimi</p> <p>https://www.instagram.com/p/CmPDuDJNK9t/</p> <p>https://www.instagram.com/p/Cl1zG5Ct1e1/</p> <p>https://www.instagram.com/p/ClqaEV2NPdw/</p> <p>https://www.marmara.edu.tr/dosya/www/duyuru/2022/KASIM22/Gostudent.png?t=1667560230</p> <p>https://www.emlakkatilim.com.tr/</p>
Cumhurbaşkanlığı İnsan Kaynakları Ofisi ile İşbirliğini Geliştirmeye Yönelik Çalışmalar	<p>Yetenekkapisi.org ve https://kariyerkapisi.cbiko.gov.tr/ (Staj Seferberliği)</p> <p>Yetenek Kapısı aracılığıyla;</p> <ul style="list-style-type: none">· Öğrenci ve mezunlarınızın takibini yapabilir,· Öğrenci ve mezunlarınıza duyuru yapabilir,· İşverenlerin ilanlarını takip edebilir,· Kariyer Danışmanlarınız ve öğrencileriniz, randevu sistemi üzerinden zaman planlaması yapabilir,· Hizmetlerinizin tamamını tüm öğrenci/mezunlarınıza kolayca ulaştırabilirsiniz. <p>Öğrencileriniz/Mezunlarınız;</p> <ul style="list-style-type: none">· İşverenlerin yayınladığı staj/iş ilanlarını inceleyip ve başvurabilir,

MARMARA ÜNİVERSİTESİ

<ul style="list-style-type: none">· Kariyer Fuarlarına ve fuarlarda düzenlenen etkinliklere başvurabilir,· Üniversitelerindeki kariyer danışmanlarından randevu alarak kariyer planlamalarına yön verebilir,· Üniversitelerinde düzenlenecek olan etkinliklerden haberdar olabilirler. <p>Staj Seferberliği;</p> <p>T.C. Cumhurbaşkanlığı İnsan Kaynakları Ofisi tarafından oluşturulan stajyer havuzu, Kamu ve Özel sektörden Staj teklifleri öğrencilere Kariyer Kapısı üzerinden iletilecektir. Staj Seferberliği'ne 3.500 öğrenci başvuru yapmıştır. 3.500 öğrencinin başvuru belgeleri Kariyer Merkezi tarafından incelenmiştir.</p>
--

Kalite Koordinatörlüğü Faaliyetleri

Eğitim

1. YÖKAK tarafından Yükseköğretim Kurumları Kalite Komisyonları'na yönelik "Yükseköğretim Kurumlarında iç kalite güvence sistemlerinin kurulması ve Kurumların değişim yönetimi kapasitesine katkı sağlanmasını kapsayan eğitim programına, Rektörümüz Prof.Dr. Mustafa KURT, Koordinatörümüz Prof.Dr. Mehveş TARIM ve Komisyon Üyelerimiz ile katılım gerçekleştirilmiştir.
2. 6 Ocak 2022 tarihinde "Yıllık İzinlerin Dijitalleştirilmesi" çalışmaları kapsamında yapılan eğitime katılım sağlanmıştır.
3. 27 Nisan 2022 tarihinde Personel Daire Başkanlığı tarafından organize edilen "657 Sayılı Devlet Memurları Kanunu Eğitimi" ne katılım sağlanmıştır.
4. 21 Eylül 2022 Tarihinde Yüksek Kalite Kurulu tarafından çevrimiçi ortamda gerçekleştirilen Saha Hazırlık Eğitimine, Üniversitemiz Kalite Koordinatörü Prof. Dr. Mehveş TARIM ile katılım sağlanmıştır.
5. Prof.Dr. Mehveş TARIM başkanlığında yapılan "2021 Yılı KİDR İyileştirmeye Açık Alanlar_B.2 Programların Yürütülmesi (Öğrenci Merkezli Öğrenme, Öğretme ve Değerlendirme) eğitim, 01 Aralık 2022 tarihinde Dr. İbrahim Üzümcü Konferans Salonunda Arş.Gör. Akif AVCU tarafından verilmiştir.
6. Prof.Dr. Mehveş TARIM başkanlığında yapılan "2021 Yılı KİDR İyileştirmeye Açık Alanlar_B.2 Programların Yürütülmesi (Öğrenci Merkezli Öğrenme, Öğretme ve

Değerlendirme) eğitim, 02 Aralık 2022 tarihinde Dr. İbrahim Üzümcü Konferans Salonunda Arş.Gör. Akif AVCU tarafından verilmiştir.

7. Prof.Dr. Mehveş TARIM başkanlığında yapılan “2021 Yılı KİDR İyileştirmeye Açık Alanlar_B.2 Programların Yürütülmesi (Öğrenci Merkezli Öğrenme, Öğretme ve Değerlendirme) eğitim, 08 Aralık 2022 tarihinde Mehmet Genç Külliyesi B Mavi Salonunda Arş.Gör. Akif AVCU tarafından verilmiştir.
8. Prof.Dr. Mehveş TARIM başkanlığında yapılan “2021 Yılı KİDR İyileştirmeye Açık Alanlar_B.2 Programların Yürütülmesi (Öğrenci Merkezli Öğrenme, Öğretme ve Değerlendirme) eğitim, 09 Aralık 2022 tarihinde Mehmet Genç Külliyesi B Mavi Salonunda Arş.Gör. Akif AVCU tarafından verilmiştir.
9. Prof.Dr. Mehveş TARIM başkanlığında yapılan “2021 Yılı KİDR İyileştirmeye Açık Alanlar_B.2 Programların Yürütülmesi (Öğrenci Merkezli Öğrenme, Öğretme ve Değerlendirme) eğitim, 15 Aralık 2022 tarihinde Mehmet Genç Külliyesi B Mavi Salonunda Arş.Gör. Akif AVCU tarafından verilmiştir.
10. Prof.Dr. Mehveş TARIM başkanlığında yapılan “2021 Yılı KİDR İyileştirmeye Açık Alanlar_B.2 Programların Yürütülmesi (Öğrenci Merkezli Öğrenme, Öğretme ve Değerlendirme) eğitim, 16 Aralık 2022 tarihinde Hukuk Fakültesi Konferans Salonunda ve Teknoloji Fakültesi Konferans Salonunda Arş.Gör. Akif AVCU tarafından verilmiştir.
11. Prof.Dr. Mehveş TARIM başkanlığında yapılan “2021 Yılı KİDR İyileştirmeye Açık Alanlar_B.2 Programların Yürütülmesi (Öğrenci Merkezli Öğrenme, Öğretme ve Değerlendirme) eğitim, 22 Aralık 2022 tarihinde İlahiyat Fakültesi Toplantı Salonunda Arş.Gör. Akif AVCU tarafından verilmiştir.
12. Prof.Dr. Mehveş TARIM başkanlığında yapılan “2021 Yılı KİDR İyileştirmeye Açık Alanlar_B.2 Programların Yürütülmesi (Öğrenci Merkezli Öğrenme, Öğretme ve Değerlendirme) eğitim, 23 Aralık 2022 tarihinde ve Hukuk Fakültesi Konferans Salonunda Arş.Gör. Akif AVCU tarafından verilmiştir.
13. Prof.Dr. Mehveş TARIM başkanlığında yapılan “2021 Yılı KİDR İyileştirmeye Açık Alanlar_B.2 Programların Yürütülmesi (Öğrenci Merkezli Öğrenme, Öğretme ve Değerlendirme) eğitim, 30 Aralık 2022 tarihinde Diş Hekimliği Fakültesi Konferans Salonunda ve Mehmet Genç Külliyesi B Mavi Salonunda Arş.Gör. Akif AVCU tarafından verilmiştir.

Toplantı

1. YÖKAK tarafından 05 Ocak 2022 tarihinde çevrimiçi ortamda “Yükseköğretim Kalite Komisyonları Dereceli Değerlendirme Anahtarı Yeni Versiyonu (v3) tanıtım” toplantısı gerçekleştirilmiştir.
2. Kalite Komisyonu 2022 Yılı 1. Olağan Toplantısı 21 Ocak 2022 tarihinde Prof.Dr. Mehveş TARIM başkanlığında yapılmıştır.
3. 28 Ocak 2022 tarihinde “2021 Yılı KİDR bilgilendirme toplantısı” Akademik birimler, idari birimler/Araştırma ve Uygulama Merkezleri ile çevrimiçi platformda yapılmıştır.
4. 14 Şubat 2022 tarihinde YÖKAK tarafından gerçekleşen "Kurumsal Akreditasyon Programının Temel Bileşenleri ve Mevzuat Uygulaması" konulu çevrimiçi toplantıya Kalite Koordinatörü Prof.Dr. Mehveş TARIM ile katılım sağlanmıştır.
5. 09 Mart 2022 tarihinde “2021 yılı KİDR Eğitim ve Öğretim alanında Kalite Komisyon Üyeleri ile Odak Grup Görüşmesi yapılmıştır.
6. 09 Mart 2022 tarihinde 2021 yılı KİDR Liderlik, Yönetim ve Kalite alanında Kalite Komisyon Üyeleri ile Odak Grup Görüşmesi yapılmıştır.
7. 10 Mart 2022 tarihinde zoom üzerinden 2021 yılı KİDR Araştırma ve Geliştirme alanında Kalite Komisyon Üyeleri ile Odak Grup Görüşmesi yapılmıştır.
8. 10 Mart 2022 tarihinde zoom üzerinden 2021 yılı KİDR Toplumsal Katkı alanında Kalite Komisyon Üyeleri ile Odak Grup Görüşmesi yapılmıştır.
9. Kalite Komisyonu 2022 Yılı 2. Olağan Toplantısı 31 Mart 2022 tarihinde Prof.Dr. Mehveş TARIM başkanlığında yapılmıştır.
10. Kalite Komisyonu 2022 Yılı 3. Olağan Toplantısı 26 Mayıs 2022 tarihinde Prof.Dr. Mehveş TARIM başkanlığında yapılmıştır.
11. 24 Mayıs 2022 tarihinde “2021 Yılı Kurum İç Değerlendirme Raporu (KİDR) İyileştirmeye Açık Alanlar Tespit Raporu”nda yer alan ölçütler ile ilgili Kalite Komisyon Üyemiz Doç.Dr. Ali ÖZDEMİR ile toplantı yapılmıştır.
12. 26 Mayıs 2022 tarihinde “2021 Yılı Kurum İç Değerlendirme Raporu (KİDR) İyileştirmeye Açık Alanlar Tespit Raporu”nda yer alan anketler ile ilgili Kalite Komisyon Üyemiz Prof.Dr. E. Serra YURTKORU ile toplantı yapılmıştır.
13. 01 Haziran 2022 tarihinde Kalite Komisyonu 2022 Yılı 3. Olağan Toplantısı Prof.Dr. Mehveş TARIM başkanlığında yapılmıştır.

14. Prof.Dr. Mehveş TARIM başkanlığında yapılan ‘2021 Yılı KİDR İyileştirmeye Açık Alanlar Tespit Raporu (Birim Bazlı Değerlendirmeler)’ bilgilendirme toplantısı 08 Haziran 2022 tarihinde gerçekleşmiştir. Toplantıya Kurumsal İletişim Koordinatörlüğü katılım sağlamıştır.
15. Prof.Dr. Mehveş TARIM başkanlığında yapılan “2021 Yılı KİDR İyileştirmeye Açık Alanlar Tespit Raporu (Birim Bazlı Değerlendirmeler)” bilgilendirme toplantısı 08 Haziran 2022 tarihinde gerçekleşmiştir. Toplantıya İnovasyon ve Teknoloji Transfer Uygulama ve Araştırma Merkezi (MİTTO) katılım sağlamıştır.
16. Prof.Dr. Mehveş TARIM başkanlığında yapılan “2021 Yılı KİDR İyileştirmeye Açık Alanlar Tespit Raporu (Birim Bazlı Değerlendirmeler)” bilgilendirme toplantısı 22 Haziran 2022 tarihinde gerçekleşmiştir. Toplantıya Uluslararası İlişkiler ve Akademik İşbirliği Ofisi katılım sağlamıştır.
17. Prof.Dr. Mehveş TARIM başkanlığında yapılan “2021 Yılı KİDR İyileştirmeye Açık Alanlar Tespit Raporu (Birim Bazlı Değerlendirmeler)” bilgilendirme toplantısı 23 Haziran 2022 tarihinde gerçekleşmiştir. Toplantıya İnovasyon ve Teknoloji Transfer Uygulama ve Araştırma Merkezi (MİTTO), Bilimsel Araştırma Projeleri Birimi (BAPKO), Akademik Gelişim Birimi ve Strateji Geliştirme Daire Başkanlığı (SGDB) katılım sağlamıştır.
18. Prof.Dr. Mehveş TARIM başkanlığında yapılan “2021 Yılı Kurum İç Değerlendirme Raporu (KİDR) İyileştirmeye Açık Alanlar Tespit Raporunda yer alan anketler ile ilgili bilgilendirme toplantısı 06 Temmuz 2022 tarihinde gerçekleşmiştir. Toplantıya Kalite Komisyon Üyemiz Prof.Dr. Serra YURTKORU katılım sağlamıştır.
19. Prof.Dr. Mehveş TARIM başkanlığında yapılan “2021 Yılı KİDR İyileştirmeye Açık Alanlar_B.2 Programların Yürütülmesi (Öğrenci Merkezli Öğrenme, Öğretme ve Değerlendirme) bilgilendirme toplantısı 26 Temmuz 2022 tarihinde tarihinde gerçekleşmiştir. Toplantıya Prof. Dr. Sibel CENGİZHAN, Doç.Dr. Yusuf ALPAYDIN ve Doç.Dr. Ali ÖZDEMİR katılım sağlamıştır.
20. Prof.Dr. Mehveş TARIM başkanlığında yapılan “2021 Yılı KİDR İyileştirmeye Açık Alanlar_B.2 Programların Yürütülmesi (Öğrenci Merkezli Öğrenme, Öğretme ve Değerlendirme) bilgilendirme toplantısı 03 Ağustos 2022 tarihinde Rektör Prof. Dr. Mustafa Kurt başkanlığında Rektörlük Makamında gerçekleşmiştir. Toplantıya Prof. Dr. Sibel CENGİZHAN, Doç.Dr. Yusuf ALPAYDIN ve Doç.Dr. Ali ÖZDEMİR katılım sağlamıştır.

21. Prof.Dr. Mehveş TARIM başkanlığında yapılan “2021 Yılı KİDR İyileştirmeye Açık Alanlar_B.2 Programların Yürütülmesi (Öğrenci Merkezli Öğrenme, Öğretme ve Değerlendirme) bilgilendirme toplantısı 16 Eylül 2022 tarihinde gerçekleşmiştir. Toplantıya Arş.Gör. Akif AVCU, Doç.Dr. Yusuf ALPAYDIN ve Doç.Dr. Ali ÖZDEMİR katılım sağlamıştır.
22. Prof.Dr. Mehveş TARIM başkanlığında yapılan ‘2021 Yılı KİDR İyileştirmeye Açık Alanlar Tespit Raporu (Birim Bazlı Değerlendirmeler)’ bilgilendirme toplantısı 19 Eylül 2022 tarihinde gerçekleşmiştir. Toplantıya Eczacılık Fakültesi katılım sağlamıştır.
23. Prof.Dr. Mehveş TARIM başkanlığında yapılan ‘2021 Yılı KİDR İyileştirmeye Açık Alanlar Tespit Raporu (Birim Bazlı Değerlendirmeler)’ bilgilendirme toplantısı 19 Eylül 2022 tarihinde gerçekleşmiştir. Toplantıya Diş Hekimliği Fakültesi katılım sağlamıştır.
24. Prof.Dr. Mehveş TARIM başkanlığında yapılan ‘2021 Yılı KİDR İyileştirmeye Açık Alanlar Tespit Raporu (Birim Bazlı Değerlendirmeler)’ bilgilendirme toplantısı 20 Eylül 2022 tarihinde gerçekleşmiştir. Toplantıya Atatürk Eğitim Fakültesi katılım sağlamıştır.
25. Prof.Dr. Mehveş TARIM başkanlığında yapılan ‘2021 Yılı KİDR İyileştirmeye Açık Alanlar Tespit Raporu (Birim Bazlı Değerlendirmeler)’ bilgilendirme toplantısı 22 Eylül 2022 tarihinde gerçekleşmiştir. Toplantıya Spor Bilimleri Fakültesi katılım sağlamıştır.
26. Prof.Dr. Mehveş TARIM başkanlığında yapılan ‘2021 Yılı KİDR İyileştirmeye Açık Alanlar Tespit Raporu (Birim Bazlı Değerlendirmeler)’ bilgilendirme toplantısı 23 Eylül 2022 tarihinde gerçekleşmiştir. Toplantıya Fen Bilimleri Enstitüsü katılım sağlamıştır.
27. Prof.Dr. Mehveş TARIM başkanlığında yapılan ‘2021 Yılı KİDR İyileştirmeye Açık Alanlar Tespit Raporu (Birim Bazlı Değerlendirmeler)’ bilgilendirme toplantısı 26 Eylül 2022 tarihinde gerçekleşmiştir. Toplantıya Fen Edebiyat Fakültesi katılım sağlamıştır.
28. Prof.Dr. Mehveş TARIM başkanlığında yapılan ‘2021 Yılı KİDR İyileştirmeye Açık Alanlar Tespit Raporu (Birim Bazlı Değerlendirmeler)’ bilgilendirme toplantısı 26 Eylül 2022 tarihinde gerçekleşmiştir. Toplantıya Sosyal Bilimler Enstitüsü katılım sağlamıştır.
29. Prof.Dr. Mehveş TARIM başkanlığında yapılan ‘2021 Yılı KİDR İyileştirmeye Açık Alanlar Tespit Raporu (Birim Bazlı Değerlendirmeler)’ bilgilendirme toplantısı 28 Eylül 2022 tarihinde gerçekleşmiştir. Toplantıya Güzel Sanatlar Fakültesi katılım sağlamıştır.
30. Prof.Dr. Mehveş TARIM başkanlığında yapılan ‘2021 Yılı KİDR İyileştirmeye Açık Alanlar Tespit Raporu (Birim Bazlı Değerlendirmeler)’ bilgilendirme toplantısı 28 Eylül 2022 tarihinde gerçekleşmiştir.

tarihinde gerçekleşmiştir. Toplantıya İlahiyat Fakültesi ile İslam Ekonomisi ve Finans Enstitüsü katılım sağlamıştır.

- 31.** Prof. Dr. Mehveş TARIM başkanlığında yapılan '2021 Yılı KİDR İyileştirmeye Açık Alanlar Tespit Raporu (Birim Bazlı Değerlendirmeler)' bilgilendirme toplantısı 07 Ekim 2022 tarihinde gerçekleşmiştir. Toplantıya Mezunlar Ofisi Koordinatörlüğü ve Kariyer Merkezi Koordinatörlüğü katılım sağlamıştır.
- 32.** Prof. Dr. Mehveş TARIM başkanlığında yapılan '2021 Yılı KİDR İyileştirmeye Açık Alanlar Tespit Raporu (Birim Bazlı Değerlendirmeler)' bilgilendirme toplantısı 11 Ekim 2022 tarihinde gerçekleşmiştir. Toplantıya İşletme Fakültesi katılım sağlamıştır.
- 33.** Prof. Dr. Mehveş TARIM başkanlığında yapılan '2021 Yılı KİDR İyileştirmeye Açık Alanlar Tespit Raporu (Birim Bazlı Değerlendirmeler)' bilgilendirme toplantısı 11 Ekim 2022 tarihinde gerçekleşmiştir. Toplantıya İletişim Fakültesi katılım sağlamıştır.
- 34.** Prof.Dr. Mehveş TARIM başkanlığında yapılan "2021 Yılı KİDR İyileştirmeye Açık Alanlar_B.2 Programların Yürütülmesi (Öğrenci Merkezli Öğrenme, Öğretme ve Değerlendirme) bilgilendirme toplantısı 20 Ekim 2022 tarihinde gerçekleşmiştir. Toplantıya Arş.Gör. Akif AVCU, Doç.Dr. Yusuf ALPAYDIN katılım sağlamıştır.
- 35.** Prof.Dr. Mehveş TARIM başkanlığında yapılan "2021 Yılı KİDR İyileştirmeye Açık Alanlar_B.2 Programların Yürütülmesi (Öğrenci Merkezli Öğrenme, Öğretme ve Değerlendirme) bilgilendirme toplantısı 27 Ekim 2022 tarihinde gerçekleşmiştir. Toplantıya Arş.Gör. Akif AVCU, Doç.Dr. Yusuf ALPAYDIN katılım sağlamıştır.
- 36.** Prof.Dr. Mehveş TARIM başkanlığında yapılan '2021 Yılı KİDR İyileştirmeye Açık Alanlar Tespit Raporu (Birim Bazlı Değerlendirmeler)' bilgilendirme toplantısı 17 Kasım 2022 tarihinde gerçekleşmiştir. Toplantıya Strateji Geliştirme Daire Başkanlığı katılım sağlamıştır.
- 37.** Kalite Komisyonu 2022 Yılı 4. Olağan Toplantısı Prof. Dr. Mehveş TARIM başkanlığında 25 Kasım 2022 tarihinde Hukuk Fakültesi Konferans Salonu'nda yapılmıştır.

İş Sağlığı ve Güvenliği Koordinatörlüğü Faaliyetleri

- 2022 yılı içinde çalışanların isg eğitimleri kapsamında; pandemi koşulları gözetilerek fakültelerin zorunlu ve isteğe bağlı stajlarında gerekli olan isg eğitimleri uzaktan eğitim

MARMARA ÜNİVERSİTESİ

programlarıyla düzenlenmiştir. Çalışanların iş sağlığı ve güvenliği periyodik yenileme eğitimleri uzaktan eğitim şeklinde tüm idari ve akademik personele verilmiştir.

- İBYS iş sağlığı ve güvenliği takip yazılımı, kullanıcı eğitimi, İBYS Destek Personeli olarak atanan personellere verilmiştir.
- 2022 yılı içerisinde risk değerlendirmesi ekiplerine gruplar halinde uygulamalı olarak risk değerlendirmesi eğitimi yüz-yüze verilmiştir.
- İlk yardım eğitimleri 2022 yılı içerisinde Sağlık Bakanlığı İstanbul İl Sağlık Müdürlüğü tarafından ilk yardım ekiplerine gruplar halinde verilmiş olup gelecek eğitimlerin planlaması devam etmektedir.
- 2022 Yılı Risk Değerlendirmeleri çalışmaları kapsamında; üniversitemizin çeşitli yerleşkelerinde risk değerlendirme ve acil durum eylem planları çalışmaları tamamlanmıştır. Risk değerlendirmesi dokümanlarının risk değerlendirmesi ekip üyeleri tarafından imzalanmış ve birimler tarafından koordinatörlüğümüz ile paylaşılmıştır.
- Risk değerlendirmesi çalışmalarının tamamlanma oranı %87 olarak bulunmuştur.
- İş Sağlığı ve Güvenliği kapsamında oluşturulan ilgili dokümanlar İş Sağlığı ve Güvenliği Koordinasyon Birimi - Marmara Üniversitesi websitesinde oluşturulan "İsgbys Yazılım Dokümanları" menüsü başlığı altında toplanmıştır.
- Acil Durum Tahliye planları çizilerek birimlere gönderilmiştir. Birimlerden sonradan yapılan tadilat yada ihtiyaçtan dolayı yapılan fiziki değişik gibi durumlarda birimlerle temasa geçilerek güncelleme çalışmaları devam etmektedir.

Burs Ofisi Koordinatörlüğü

Tablo 137. Burs Alan Öğrenci Sayısı

2022 YILI BURS ALAN ÖĞRENCİ SAYISI		
Sıra No	Burs Türü	Bursiyer Sayısı
1	Resmi ve Özel Kurum Bursları	7.261
2	Marmara Üniversitesi Yemek Bursu	2.025
Toplam		9.286

Uluslararası İlişkiler Ve Akademik İşbirliği Ofisi Faaliyetleri

Yurt Dışı Üniversiteler İle Yapılan İkili Anlaşmalar (Erasmus)

Tablo 138. ERASMUS Gelen-Giden Öğrenci Sayıları

BİRİMLER	2021-2022	
	GELEN	GİDEN
Atatürk Eğitim Fakültesi	34	41
Dış Hekimliği Fakültesi	-	2
Eczacılık Fakültesi	2	7
Fen Fakültesi	33	69
Güzel Sanatlar Fakültesi	13	45
Hukuk Fakültesi	3	22
İktisat Fakültesi	28	41
İşletme Fakültesi	88	129
Siyasal Bilgiler Fakültesi	52	82
İlahiyat Fakültesi	13	10
İletişim Fakültesi	11	12
Mühendislik Fakültesi	23	100
Sağlık Bilimleri Fakültesi	5	10
Spor Bilimleri Fakültesi	5	8
Teknik Eğitim Fakültesi	-	-
Teknoloji Fakültesi	2	19
Tıp Fakültesi	11	12
Avrupa Araştırmaları Enstitüsü	-	4
Bankacılık ve Sigortacılık Enstitüsü	2	1
Eğitim Bilimleri Enstitüsü	-	5
Fen Bilimleri Enstitüsü	-	12
Gastroenteroloji Enstitüsü	-	-
Güzel Sanatlar Enstitüsü	-	4
Nörolojik Bilimler Enstitüsü	-	-
Ortadoğu ve İslam Ülkeleri Araş. Enstitüsü	-	-
Sağlık Bilimleri Enstitüsü	-	3
Sosyal Bilimler Enstitüsü	-	43

MARMARA ÜNİVERSİTESİ

Türkiyat Araştırmaları Enstitüsü	-	4
Bankacılık ve Sigortacılık Yüksekokulu	-	7
Takı Teknolojisi ve Tasarımı Yüksekokulu	2	-
Uygulamalı Bilimler Yüksekokulu	-	6
Teknik Bilimler Meslek Yüksekokulu	-	1
TOPLAM	327	699

Tablo 139. ERASMUS Gelen-Giden Personel Sayıları*

BİRİMLER	2021-2022	
	GELEN	GİDEN
Atatürk Eğitim Fakültesi	2	1
Eczacılık Fakültesi	1	1
Fen Fakültesi	14	5
Güzel Sanatlar Fakültesi	1	-
İktisat Fakültesi	1	-
Siyasal Bilimler Fakültesi	2	-
Sağlık Bilimleri Fakültesi	-	1
Teknoloji Fakültesi	3	4
Ortadoğu ve İslam Ülkeleri Arş. Enst.	-	2
Bankacılık ve Sigortacılık Yüksekokulu	-	-
Uygulamalı Bilimler Yüksekokulu	-	1
Uluslararası Ofis	20	1
Bilgi İşlem Daire Başkanlığı	-	1
İdari ve Mali İşler Daire Başkanlığı	-	-
Koruma Güvenlik	-	-
Kütüphane ve Dokümantasyon Daire Başkanlığı	-	1
MİTTO	-	1
BAPKO	-	-
Akademik Gelişim Koordinatörlüğü	-	1
Genel Sekreterlik	-	1
Yapı İşleri	-	1
Döner Sermaye	-	1
Hukuk Müşavirliği	-	1
TOPLAM	44	24

MARMARA ÜNİVERSİTESİ

Uluslararası Anlaşmalar Ve Protokoller

Tablo 140. Marmara Üniversitesi Uluslararası Anlaşmalar ve Protokoller

No	M.Ü. İlgili Birim	Anlaşma Türü	Anlaşma İçeriği	Anlaşma İmzalanan Kurum	Ülke
1	Rektörlük	Ortak Program Anlaşması	Değişim, ortak proje, araştırma	Georgia State University	ABD
2	Rektörlük	İşbirliği Anlaşması	Değişim,materyal değişimi,ortak proje	Youngstown State University	ABD
3	Rektörlük	İşbirliği Anlaşması	Değişim,materyal değişimi,ortak proje	Universidad de Mendoza	Arjantin
4	Rektörlük	İşbirliği Anlaşması	Değişim,materyal değişimi,ortak proje	Jahan University	Afganistan
5	Rektörlük	İşbirliği Anlaşması	Değişim, ortak proje, araştırma	Paderborn University	Almanya
6	Rektörlük	İşbirliği Anlaşması	Değişim, ortak proje, araştırma	Padagogische Hochschule Heidelberg	Almanya
7	Rektörlük	İşbirliği Anlaşması	Değişim, ortak proje, araştırma	Aleksander Moisiu University of Durres	Arnavutluk
8	Rektörlük	İşbirliği Anlaşması	Değişim, ortak proje, araştırma	Khazar University	Azerbaycan
9	Rektörlük	İşbirliği Anlaşması	Değişim, ortak proje, araştırma	Azerbaijan Institute of Theology	Azerbaycan
10	Rektörlük	İşbirliği Anlaşması	Değişim, ortak proje, araştırma	Azerbaijan University of Languages	Azerbaycan
11	Rektörlük	İşbirliği Protokolü	Değişim, konferans, seminer,materyal değişimi	Azerbaycan Tıp Üniversitesi	Azerbaycan
12	Rektörlük	İşbirliği Anlaşması	Değişim,materyal değişimi,ortak proje	Azerbaijan State University of Economics	Azerbaycan
13	Rektörlük	İşbirliği Anlaşması	Değişim, ortak proje, araştırma	Belarusian State Technological University	Belarus
14	Rektörlük	İşbirliği Anlaşması	Değişim, ortak proje, araştırma	University of Sarajevo	Bosna Hersek
15	Rektörlük	İşbirliği Anlaşması	Değişim, ortak proje, araştırma	Zenica Üniversitesi	Bosna Hersek
16	Rektörlük	İşbirliği Anlaşması	Değişim, ortak proje, araştırma	University of Dzamal Bijedic in Mostar	Bosna Hersek
17	Rektörlük	İşbirliği Anlaşması	Değişim, ortak proje, araştırma	Universidade Santa Ursula	Brezilya

MARMARA ÜNİVERSİTESİ

18	Rektörlük	İşbirliği Anlaşması	Değişim, ortak proje, araştırma	Shenzhen University	Çin
19	Rektörlük	İşbirliği Anlaşması	Değişim, ortak proje, araştırma	Beijing Jiatong University	Çin
20	Rektörlük	İşbirliği	Değişim, ortak proje, araştırma	Mulawarman University	Endonezya
21	Rektörlük	İşbirliği Anlaşması	Değişim, ortak proje, araştırma	Universitas Gadjah Mada	Endonezya
22	Rektörlük	İşbirliği Anlaşması	Değişim, ortak proje, araştırma	University of Darussalam (UNIDA) GONTOR	Endonezya
23	Rektörlük	İşbirliği Anlaşması	Değişim, ortak proje, araştırma	Université Abdelmalek Essaâdi	Fas
24	Rektörlük	İşbirliği Anlaşması	Değişim, ortak proje, araştırma	International University of Rabat	Fas
25	Rektörlük	İşbirliği Anlaşması	Değişim, ortak proje, araştırma	l'Ecole Superieure de Journalisme	Fransa
26	Rektörlük	İşbirliği Anlaşması	Değişim, ortak proje, araştırma	Georgian American University	Gürcistan
27	Rektörlük	İşbirliği Anlaşması	Değişim, ortak proje, araştırma	Vel-Tech University	Hindistan
28	Rektörlük	İşbirliği Anlaşması	Değişim,materyal değişimi,ortak proje	Poornima University	Hindistan
29	Rektörlük	İşbirliği Anlaşması	Değişim, ortak proje, araştırma	University of Isfahan	İran
30	Rektörlük	İşbirliği Anlaşması	Değişim,materyal değişimi,ortak proje	Kermanshah University of Technology	İran
31	Rektörlük	İşbirliği Anlaşması	Değişim,materyal değişimi,ortak proje	University of Haifa	İsrail
32	Rektörlük	İşbirliği Anlaşması	Değişim, ortak proje, araştırma	Kansai University	Japonya
33	Rektörlük	İşbirliği Anlaşması	Değişim, ortak proje, araştırma	Tokyo University of Foreign Languages	Japonya
34	Rektörlük	Öğrenci Değişimi Anlaşması	Öğrenci Değişimi	Tokyo University of Foreign Languages	Japonya
35	Rektörlük	İşbirliği Anlaşması	Değişim, ortak proje, araştırma	Nagasaki University	Japonya
36	Rektörlük	İşbirliği Anlaşması	Değişim,araştırma işbirliği, ortak konferans, sempozyum	Katar Üniversitesi	Katar

MARMARA ÜNİVERSİTESİ

37	Rektörlük	İşbirliği Anlaşması	Değişim, araştırma işbirliği, ortak konferans, sempozyum	K. Zhubanov Aktobe Regional University	Kazakistan
38	Rektörlük	İşbirliği Anlaşması	Değişim, araştırma işbirliği, ortak konferans, sempozyum	Al-Farabi Kazakh National University	Kazakistan
39	Rektörlük	İşbirliği Anlaşması	Değişim, materyal değişimi, ortak proje	Egypt University of Islamic Culture 'Nur Mubarak'	Kazakistan
40	Rektörlük	İşbirliği Anlaşması	Değişim, ortak proje, araştırma	Abai Kazakh National Pedagogical University	Kazakistan
41	Rektörlük	İşbirliği Anlaşması	Değişim, ortak proje, araştırma	Yessenov University	Kazakistan
42	Rektörlük	İşbirliği Anlaşması	Değişim, ortak proje, araştırma	M. Auezov South Kazakhstan State University	Kazakistan
43	Rektörlük	İşbirliği Anlaşması	Değişim, materyal değişimi, ortak proje	Egyptian University for Islamic culture Nur-Mubarak	Kazakistan
44	Rektörlük	İşbirliği Anlaşması	Değişim, materyal değişimi, ortak proje	Baishev University	Kazakistan
45	Rektörlük	İşbirliği Anlaşması	Değişim, materyal değişimi, ortak proje	Sarsen Amanzholov East Kazakhstan University	Kazakistan
46	Rektörlük	İşbirliği Anlaşması	Değişim, materyal değişimi, ortak proje	Semey Medical University	Kazakistan
47	Rektörlük	İşbirliği Anlaşması	Değişim, materyal değişimi, ortak proje	Kazakistan Müslümanları Dini İdaresi	Kazakistan
48	Rektörlük	İşbirliği Anlaşması	Değişim, materyal değişimi, ortak proje	L.N. Gumilyov Eurasian National University	Kazakistan
49	Rektörlük	İşbirliği Anlaşması	Değişim, materyal değişimi, ortak proje	Semey Medical University	Kazakistan
50	Rektörlük	İşbirliği Anlaşması	Değişim, materyal değişimi, ortak proje	Abai Kazakh National Pedagogical University	Kazakistan
51	Rektörlük	İşbirliği Anlaşması	Değişim, materyal değişimi, ortak proje	Kyrgyz State Technical University, named after I. Razzakov	Kırgızistan
52	Rektörlük	İşbirliği Anlaşması	Değişim, materyal değişimi, ortak proje	Soongsil University	Kore
53	İlahiyat Fakültesi	İşbirliği Anlaşması	Değişim, materyal değişimi, ortak proje	Pusan National Üniversitesi	Kore

MARMARA ÜNİVERSİTESİ

54	Rektörlük	İşbirliği Anlaşması	Değişim, ortak proje, araştırma	Pusan National Üniversitesi	Kore
55	Rektörlük	Öğrenci Değişimi Anlaşması	Öğrenci Değişimi	Pusan National Üniversitesi	Kore
56	Rektörlük	İşbirliği Anlaşması	Değişim, ortak proje, araştırma	Chonnam Ulusal Üniversitesi	Kore
57	Rektörlük	İşbirliği Anlaşması	Değişim, ortak proje, araştırma	Kyungpook National University	Kore
58	Rektörlük	İşbirliği Anlaşması	Değişim,materyal değişimi,ortak proje	Hankuk University of Foreign Studies	Kore
59	Rektörlük	Öğrenci Değişimi Anlaşması	Öğrenci Değişimi	Hankuk University of Foreign Studies	Kore
60	Rektörlük	İşbirliği Anlaşması	Değişim, ortak proje, araştırma	Korea University Sejong Campus	Kore
61	Rektörlük	İşbirliği Anlaşması	Değişim,materyal değişimi,ortak proje	Pusan National University	Kore
62	Rektörlük	İşbirliği Anlaşması	Değişim, ortak proje, araştırma	Gyeongsang National University	Kore
63	Rektörlük	İşbirliği Anlaşması	Değişim,araştırma işbirliği, bilgi ve yayın değişimi	Kuveyt Üniversitesi	Kuveyt
64	Rektörlük	Değişim & İşbirliği Anlaşması	Scholarly Exchange and Collaboration	Kuveyt Üniversitesi	Kuveyt
65	Rektörlük	Değişim Anlaşması	Öğrenci Değişimi	Kuveyt Üniversitesi	Kuveyt
66	Rektörlük	İşbirliği Anlaşması	Değişim,araştırma işbirliği	Universiti Malaya	Malezya
67	Rektörlük	İşbirliği Anlaşması	Değişim, ortak proje, araştırma	Universidad Autonoma de Baja California	Meksika
68	Rektörlük	İşbirliği Anlaşması	Değişim,materyal değişimi,ortak proje	Bayero University	Nijerya
69	Rektörlük	İşbirliği Anlaşması	Değişim,materyal değişimi,ortak proje	Bukhara State Medical Institute Named After Abu Ali Ibn Sino	Özbekistan
70	Rektörlük	İşbirliği Anlaşması	Değişim,materyal değişimi,ortak proje	Mirzo Ulugbek National University of Uzbekistan	Özbekistan
71	Rektörlük	İşbirliği Anlaşması	Değişim,materyal değişimi,ortak proje	Uzbekistan State University of Physical Education and Sport	Özbekistan

MARMARA ÜNİVERSİTESİ

72	Rektörlük	İşbirliği Anlaşması	Değişim,materyal değişimi,ortak proje	Tashkent Institute of Architecture and Civil Engineering	Özbekistan
73	Rektörlük	İşbirliği Anlaşması	Değişim,materyal değişimi,ortak proje	Westminster International University in Tashkent (WIUT)	Özbekistan
74	Rektörlük	İşbirliği Anlaşması	Değişim,materyal değişimi,ortak proje	Kokand State Pedagogical University	Özbekistan
75	Rektörlük	İşbirliği Anlaşması	Değişim,materyal değişimi,ortak proje	Alisher Navo'i Tashkent State University of the Uzbek language and Literature	Özbekistan
76	Rektörlük	İşbirliği Anlaşması	Değişim,materyal değişimi,ortak proje	Uzbek State World Languages University	Özbekistan
77	Rektörlük	İşbirliği Anlaşması	Değişim,materyal değişimi,ortak proje	International Scientific - Reseach Center of Imam Bukhari and the Higher School of Hadith Sciences	Özbekistan
78	Rektörlük	İşbirliği Anlaşması	Değişim,materyal değişimi,ortak proje	Taşkent Devlet Doğu Bilimleri Enstitüsü	Özbekistan
79	Rektörlük	İşbirliği Anlaşması	Değişim, ortak proje, araştırma	PAF - Karachi Institute of Economics & Techonogly	Pakistan
80	Rektörlük	İşbirliği Anlaşması	Değişim,araştırma işbirliği	Foundation University Islamabad	Pakistan
81	Rektörlük	İşbirliği Anlaşması	Değişim,araştırma işbirliği	Ulusal Bilim ve Teknik Üniversitesi (NUST)	Pakistan
82	Rektörlük	İşbirliği Anlaşması	Değişim,materyal değişimi,ortak proje	Voronezh State Tıp Üniversitesi	Rusya
83	Rektörlük	İşbirliği Anlaşması	Değişim, ortak proje, araştırma	MGIMO Üniversitesi	Rusya
84	Rektörlük	İşbirliği Anlaşması	Değişim,materyal değişimi,ortak proje	Lomonosov Moscow State University	Rusya
85	Rektörlük	İşbirliği Anlaşması	Değişim, ortak proje, araştırma	Kazan Federal University	Rusya
86	Rektörlük	İşbirliği Anlaşması	Değişim, ortak proje, araştırma	South Ural State University	Rusya
87	Rektörlük	İşbirliği Anlaşması	Değişim,materyal değişimi,ortak proje	Moscow City University	Rusya

MARMARA ÜNİVERSİTESİ

88	Rektörlük	İşbirliği Anlaşması	Değişim,materyal değişimi,ortak proje	South Ural State University	Rusya
89	Rektörlük	İşbirliği Anlaşması	Değişim,materyal değişimi,ortak proje	Leonov Moscow Region University of Technology	Rusya
90	Rektörlük	İşbirliği Anlaşması	Değişim, ortak proje, araştırma	The National Pedagogical Dragomonov University	Ukrayna
91	Rektörlük	İşbirliği Anlaşması	Değişim, ortak proje, araştırma	The National Technical University Kharkiv Polytechnic Institute	Ukrayna
92	Rektörlük	İşbirliği Anlaşması	Değişim, ortak proje, araştırma	Ivan Franko National University of Lviv	Ukrayna
93	Rektörlük	İşbirliği Anlaşması	Değişim, ortak proje, araştırma	Odessa I.I. Mechnikov National University	Ukrayna
94	Rektörlük	İşbirliği Anlaşması	Değişim, ortak proje, araştırma	Poltava National Technical Yuriy Kondratyuk University	Ukrayna
95	Rektörlük	İşbirliği Anlaşması	Değişim, ortak proje, araştırma	Ternopil National Economic University	Ukrayna
96	Rektörlük	İşbirliği Anlaşması	Değişim,materyal değişimi,ortak proje	Ternopil Volodymyr Hnatiuk National Pedagogical University	Ukrayna
97	Rektörlük	İşbirliği Anlaşması	Değişim,materyal değişimi,ortak proje	West Ukrainian National University	Ukrayna
98	Rektörlük	İşbirliği Anlaşması	Değişim,materyal değişimi,ortak proje	I. Horbachevsky Ternopil National Medical University	Ukrayna
99	Rektörlük	İşbirliği Anlaşması	Değişim,materyal değişimi,ortak proje	Kyiv National Economic University	Ukrayna
100	Rektörlük	İşbirliği Anlaşması	Değişim,araştırma işbirliği	Sultan Qaboos Üniversitesi	Umman
101	Rektörlük	İşbirliği Anlaşması	Değişim,materyal değişimi,ortak proje	Jordan Modern Medical University	Ürdün
102	Rektörlük	İşbirliği Anlaşması	Değişim,materyal değişimi,ortak proje	Applied Science Private University	Ürdün
103	Rektörlük	İşbirliği Anlaşması	Değişim,materyal değişimi,ortak proje	Zarqa Üniversitesi	Ürdün

MARMARA ÜNİVERSİTESİ

Mevlana Programı Giden-Gelen Öğrenci/Öğretim Elemanı Sayıları

Tablo 141. Yıllara Göre Mevlana Programı Gelen-Giden Öğrenci/Öğretim Elemanı Sayıları

Mevlana Programı	2019-2020*		2020-2021**		2021-2022**	
	Gelen	Giden	Gelen	Giden	Gelen	Giden
Öğrenci	-	-	-	-	-	-
Öğretim Elemanı	-	-	-	-	-	-
TOPLAM	-	-	-	-	-	-

*Yükseköğretim Kurulu Başkanlığının 16/03/2020 tarih ve E.20939 / 200118160 sayılı yazısına istinaden Koronavirüs nedeniyle 2019-2020 akademik yılında program dondurulmuştur.
**Yükseköğretim Kurulu Başkanlığının 16/12/2021 tarih ve E.91144 / 175070 sayılı yazısına istinaden hareketliliklerin yapılmaması uygun bulunmuş bu nedenle değişim yapılmamıştır.

Üniversiteler Arasında Yapılan Ulusal İkili Anlaşmalar

Tablo 142. Farabi Değişim Programı İkili Anlaşmalar

No	Üniversite Adı	Anlaşmanın İçeriği
1	Abant İzzet Baysal Üniversitesi	Öğrenci ve Öğretim Elemanı Değişimini İçerir
2	Adana Alparslan Türkeş Üniversitesi	Öğrenci ve Öğretim Elemanı Değişimini İçerir
3	Adnan Menderes Üniversitesi	Öğrenci ve Öğretim Elemanı Değişimini İçerir
4	Afyon Kocatepe Üniversitesi	Öğrenci ve Öğretim Elemanı Değişimini İçerir
5	Afyon Sağlık Bilimleri Üniversitesi	Öğrenci ve Öğretim Elemanı Değişimini İçerir
6	Ahi Evran Üniversitesi	Öğrenci ve Öğretim Elemanı Değişimini İçerir
7	Aksaray Üniversitesi	Öğrenci ve Öğretim Elemanı Değişimini İçerir
8	Akdeniz Üniversitesi	Öğrenci ve Öğretim Elemanı Değişimini İçerir
9	Alanya Alaaddin Keykubat Üniversitesi	Öğrenci ve Öğretim Elemanı Değişimini İçerir
10	Anadolu Üniversitesi	Öğrenci ve Öğretim Elemanı Değişimini İçerir
11	Ankara Üniversitesi	Öğrenci ve Öğretim Elemanı Değişimini İçerir
12	Ankara Hacı Bayram Veli Üniversitesi	Öğrenci ve Öğretim Elemanı Değişimini İçerir
13	Ardahan Üniversitesi	Öğrenci ve Öğretim Elemanı Değişimini İçerir
14	Artvin Çoruh Üniversitesi	Öğrenci ve Öğretim Elemanı Değişimini İçerir
15	Atatürk Üniversitesi	Öğrenci ve Öğretim Elemanı Değişimini İçerir
16	Avrasya Üniversitesi	Öğrenci ve Öğretim Elemanı Değişimini İçerir
17	Balıkesir Üniversitesi	Öğrenci ve Öğretim Elemanı Değişimini İçerir
18	Bilecik Şeyh Edebali Üniversitesi	Öğrenci ve Öğretim Elemanı Değişimini İçerir
19	Bandırma Onyedli Eylül Üniversitesi	Öğrenci ve Öğretim Elemanı Değişimini İçerir
20	Bartın Üniversitesi	Öğrenci ve Öğretim Elemanı Değişimini İçerir

MARMARA ÜNİVERSİTESİ

21	Bingöl Üniversitesi	Öğrenci ve Öğretim Elemanı Değişimini İçerir
22	Bitlis Eren Üniversitesi	Öğrenci ve Öğretim Elemanı Değişimini İçerir
23	Bozok Üniversitesi	Öğrenci ve Öğretim Elemanı Değişimini İçerir
24	Bursa Teknik Üniversitesi	Öğrenci ve Öğretim Elemanı Değişimini İçerir
25	Zonguldak Bülent Ecevit Üniversitesi	Öğrenci ve Öğretim Elemanı Değişimini İçerir
26	Manisa Celal Bayar Üniversitesi	Öğrenci ve Öğretim Elemanı Değişimini İçerir
27	Çanakkale 18 Mart Üniversitesi	Öğrenci ve Öğretim Elemanı Değişimini İçerir
28	Çankırı Karatekin Üniversitesi	Öğrenci ve Öğretim Elemanı Değişimini İçerir
29	Çukurova Üniversitesi	Öğrenci ve Öğretim Elemanı Değişimini İçerir
30	Cumhuriyet Üniversitesi	Öğrenci ve Öğretim Elemanı Değişimini İçerir
31	Dicle Üniversitesi	Öğrenci ve Öğretim Elemanı Değişimini İçerir
32	Düzce Üniversitesi	Öğrenci ve Öğretim Elemanı Değişimini İçerir
33	Kütahya Dumlupınar Üniversitesi	Öğrenci ve Öğretim Elemanı Değişimini İçerir
34	Dokuz Eylül Üniversitesi	Öğrenci ve Öğretim Elemanı Değişimini İçerir
35	Ege Üniversitesi	Öğrenci ve Öğretim Elemanı Değişimini İçerir
36	Erciyes Üniversitesi	Öğrenci ve Öğretim Elemanı Değişimini İçerir
37	Erzincan Binalı Yıldırım Üniversitesi	Öğrenci ve Öğretim Elemanı Değişimini İçerir
38	Erzurum Teknik Üniversitesi	Öğrenci ve Öğretim Elemanı Değişimini İçerir
39	Eskişehir Osmangazi Üniversitesi	Öğrenci ve Öğretim Elemanı Değişimini İçerir
40	Eskişehir Teknik Üniversitesi	Öğrenci ve Öğretim Elemanı Değişimini İçerir
41	Fırat Üniversitesi	Öğrenci ve Öğretim Elemanı Değişimini İçerir
42	Gazi Üniversitesi	Öğrenci ve Öğretim Elemanı Değişimini İçerir
43	Gaziantep Üniversitesi	Öğrenci ve Öğretim Elemanı Değişimini İçerir
44	Gaziosmanpaşa Üniversitesi	Öğrenci ve Öğretim Elemanı Değişimini İçerir
45	Gümüşhane Üniversitesi	Öğrenci ve Öğretim Elemanı Değişimini İçerir
46	Giresun Üniversitesi	Öğrenci ve Öğretim Elemanı Değişimini İçerir
47	Hacettepe Üniversitesi	Öğrenci ve Öğretim Elemanı Değişimini İçerir
48	Hakkâri Üniversitesi	Öğrenci ve Öğretim Elemanı Değişimini İçerir
49	Harran Üniversitesi	Öğrenci ve Öğretim Elemanı Değişimini İçerir
50	Hasan Kalyoncu Üniversitesi	Öğrenci ve Öğretim Elemanı Değişimini İçerir
51	Hitit Üniversitesi	Öğrenci ve Öğretim Elemanı Değişimini İçerir
52	Iğdır Üniversitesi	Öğrenci ve Öğretim Elemanı Değişimini İçerir
53	İnönü Üniversitesi	Öğrenci ve Öğretim Elemanı Değişimini İçerir
54	İskenderun Teknik Üniversitesi	Öğrenci ve Öğretim Elemanı Değişimini İçerir
55	İzmir Kâtip Çelebi Üniversitesi	Öğrenci ve Öğretim Elemanı Değişimini İçerir
56	Kafkas Üniversitesi	Öğrenci ve Öğretim Elemanı Değişimini İçerir

MARMARA ÜNİVERSİTESİ

57	Karabük Üniversitesi	Öğrenci ve Öğretim Elemanı Değişimini İçerir
58	Karadeniz Teknik Üniversitesi	Öğrenci ve Öğretim Elemanı Değişimini İçerir
59	Kastamonu Üniversitesi	Öğrenci ve Öğretim Elemanı Değişimini İçerir
60	Kocaeli Üniversitesi	Öğrenci ve Öğretim Elemanı Değişimini İçerir
61	Konya Teknik Üniversitesi	Öğrenci ve Öğretim Elemanı Değişimini İçerir
62	Kırıkkale Üniversitesi	Öğrenci ve Öğretim Elemanı Değişimini İçerir
63	Kırklareli Üniversitesi	Öğrenci ve Öğretim Elemanı Değişimini İçerir
64	Kilis 7 Aralık Üniversitesi	Öğrenci ve Öğretim Elemanı Değişimini İçerir
65	Mehmet Akif Ersoy Üniversitesi	Öğrenci ve Öğretim Elemanı Değişimini İçerir
66	Mersin Üniversitesi	Öğrenci ve Öğretim Elemanı Değişimini İçerir
67	Muğla Sıtkı Koçman Üniversitesi	Öğrenci ve Öğretim Elemanı Değişimini İçerir
68	Hatay Mustafa Kemal Üniversitesi	Öğrenci ve Öğretim Elemanı Değişimini İçerir
69	Muş Alparslan Üniversitesi	Öğrenci ve Öğretim Elemanı Değişimini İçerir
70	Tekirdağ Namık Kemal Üniversitesi	Öğrenci ve Öğretim Elemanı Değişimini İçerir
71	Necmettin Erbakan Üniversitesi	Öğrenci ve Öğretim Elemanı Değişimini İçerir
72	Nevşehir Hacı Bektaş Veli Üniversitesi	Öğrenci ve Öğretim Elemanı Değişimini İçerir
73	Ondokuz Mayıs Üniversitesi	Öğrenci ve Öğretim Elemanı Değişimini İçerir
74	Ordu Üniversitesi	Öğrenci ve Öğretim Elemanı Değişimini İçerir
75	Osmaniye Korkut Ata Üniversitesi	Öğrenci ve Öğretim Elemanı Değişimini İçerir
76	Pamukkale Üniversitesi	Öğrenci ve Öğretim Elemanı Değişimini İçerir
77	Recep Tayyip Erdoğan Üniversitesi	Öğrenci ve Öğretim Elemanı Değişimini İçerir
78	Sakarya Üniversitesi	Öğrenci ve Öğretim Elemanı Değişimini İçerir
79	Selçuk Üniversitesi	Öğrenci ve Öğretim Elemanı Değişimini İçerir
80	Siirt Üniversitesi	Öğrenci ve Öğretim Elemanı Değişimini İçerir
81	Sinop Üniversitesi	Öğrenci ve Öğretim Elemanı Değişimini İçerir
82	Süleyman Demirel Üniversitesi	Öğrenci ve Öğretim Elemanı Değişimini İçerir
83	Trakya Üniversitesi	Öğrenci ve Öğretim Elemanı Değişimini İçerir
84	Tarsus Üniversitesi	Öğrenci ve Öğretim Elemanı Değişimini İçerir
85	Trabzon Üniversitesi	Öğrenci ve Öğretim Elemanı Değişimini İçerir
86	Munzur Üniversitesi	Öğrenci ve Öğretim Elemanı Değişimini İçerir
87	Bursa Uludağ Üniversitesi	Öğrenci ve Öğretim Elemanı Değişimini İçerir
88	Uşak Üniversitesi	Öğrenci ve Öğretim Elemanı Değişimini İçerir
89	Yalova Üniversitesi	Öğrenci ve Öğretim Elemanı Değişimini İçerir
90	Isparta Uygulamalı Bilimler Üniversitesi	Öğrenci ve Öğretim Elemanı Değişimini İçerir
91	Sakarya Uygulamalı Bilimler Üniversitesi	Öğrenci ve Öğretim Elemanı Değişimini İçerir
92	Van Yüzüncü Yıl Üniversitesi	Öğrenci ve Öğretim Elemanı Değişimini İçerir

MARMARA ÜNİVERSİTESİ

Tablo 143. Eğitim-Öğretim Dönemlerine Göre Farabi Öğrenci Sayıları

	2019-2020		2020-2021		2021-2022	
	Gelen	Giden	Gelen	Giden	Gelen	Giden
Öğrenci	81	3	0	0	0	0
TOPLAM	84		0		0	

Hukuk Müşavirliği Faaliyetleri

Tablo 144. Mahkeme Dava Bilgileri

Mahkeme Davaları		Yerel Mahkeme	Üst Mahkeme	Toplam
İdari Davalar	Akademik Personel	105	50	155
	İdari Personel	25	7	32
	Öğrenci	60	40	100
	Diğer	21	20	41
TOPLAM		211	117	328
Ceza Davaları	Ağır Ceza	3	2	5
	Asliye Ceza	4	1	5
	Sulh Ceza	0	0	0
TOPLAM		7	3	10
Hukuk Davaları	Sulh Hukuk	27	11	38
	Asliye Hukuk	5	1	6
	İcra Hukuk	11	0	11
	İcra Ceza	0	0	0
TOPLAM		43	12	55
Asliye Ticaret Davaları	Asliye Ticaret	2	2	4
TOPLAM		2	2	4
İş Hukuku Davaları	Alacak Ve Kıdem Taz.	115	45	160
TOPLAM		115	45	160
Tüketici Davaları	Tüketici	4	0	4
TOPLAM		0	0	4
Vergi Hukuku Davaları	Vergi	1	0	1
TOPLAM		1	0	1
Fikri Mülkiyet Hukuk Davaları	Fikri Sınai Mülkiyet	0	0	0

MARMARA ÜNİVERSİTESİ

TOPLAM	0	0	0
DAVA DOSYALARI GENEL TOPLAMI			562
İCRA DOSYALARI GENEL TOPLAMI			294
2022 Yılı Sonu İtibariyle Derdest Olan Dava ve İcra Dosya Toplamı			856

Tablo 145. Üniversitemizin Muhatap Olduğu Davalarla İlgili Sayısal Veriler

	Daha önce açılan ve 2022 Yılında Devam Eden Dava Sayısı	2022 Yılında Açılan ve Devam Eden Dava Sayısı	2022 Yılında Kapanan Dava Sayısı		
			Lehte Sonuçlanan	Aleyhte Sonuçlanan	TOPLAM
Üniversitemizce Açılan Davalar	18	23	5	2	7
Üniversitemize Karşı Açılan Davalar	397	132	57	67	124
TOPLAM	415	155	62	69	131

Tablo 146. 2022 Yılında Açılan ve Devreden İcra Dosyaları

VERİ AÇIKLAMASI		DOSYA SAYISI	TOPLAM DOSYA SAYISI
2022 Yılı Açılan Genel İcra Dosyası	2022 Yılında Açılan Alacaklı Olduğumuz İcra Dosyası	82	106
	2022 Yılı Açılan Borçlu Olduğumuz İcra Dosyası	24	
2022 Yılına Devreden Genel İcra Dosyası	2022 Yılına Devreden Alacaklı Olduğumuz İcra Dosyası	98	188
	2022 Yılına Devreden Borçlu Olduğumuz İcra Dosyası	90	
TOPLAM GENEL DOSYA SAYISI			294

Tablo 147. Yıllara Göre Açılan Dava Sayısı

DAVA GRUPLARI	2020	2021	202
İdari Davalar	98	155	107
Ceza Davaları	0	3	3
Hukuk Davaları	41	35	45
TOPLAM DAVA SAYISI	139	193	155

Yazi İşleri Ve Arşiv Şube Müdürlüğü Faaliyetleri

Tablo 148. Yıllara Göre Gelen ve Giden Evrak Sayısı

Evrak Türü*	2020	2021	2022
Gelen Evrak	54.049	52.489	21.102

MARMARA ÜNİVERSİTESİ

Giden Evrak	40.874	57.019	19.038
Bilgi İşlem Daire Başkanlığından alınan verilere göre düzenlenmiştir.*			
2022			
Gelen KEP İleti Sayısı*		12.836	
Giden KEP İleti Sayısı*		9.018	
Marmarauniversitesi@hs01.kep.tr adresinden alınan verilere göre düzenlenmiştir.*			
2022			
Gelen Ulusal Elektronik Tebligat Sistemi (UETS) Sayısı**		943	
EBYS'den alınan verilere göre düzenlenmiştir.**			
2022			
Giden Posta Sayısı (Fiziki Posta)		2.368	

Kısmi Zamanlı Öğrenci Çalıştırma Programı

1997 yılından itibaren kısmi zamanlı öğrenci çalışma programı üniversitemizde uygulanmaktadır. 2022 yılı itibariyle bir öğrencinin maksimum çalışacağı saat aylık 45 saat olup asgari ücretin saat ücreti verilmektedir.

Tablo 149. Kısmi Zamanlı Öğrenci Programı

AYLAR	ÇALIŞAN ÖĞRENCİ SAYISI
Ocak	425
Şubat	426
Mart	435
Nisan	434
Mayıs	431
Haziran	466
Temmuz	172
Ağustos	165
Eylül	156
Ekim	157
Kasım	476
Aralık	473
TOPLAM	4.216

İdare Faaliyet Raporu İle İlgili Çalışmalar

Üniversitemizin 2021 yılı İdare Faaliyet Raporu hazırlanmış ve ilgili yönetmelik gereğince Üniversitemiz web sayfasında yayınlanarak kamuoyuna duyurulması sağlanmış, ayrıca basılı yayın haline getirilerek Strateji ve Bütçe Başkanlığına, Hazine ve Maliye Bakanlığı'na, Sayıştay Başkanlığı'na, Yükseköğretim Kurulu Başkanlığı'na gönderilmiştir.

2021-2025 Stratejik Planının Uygulanması İle İlgili Faaliyetler

Marmara Üniversitesi 2021-2025 Stratejik Planı mevzuatda belirtilen ilkeler doğrultusunda katılımcı bir yaklaşımla tamamlanmış ve 01.01.2021 itibariyle yayımlanarak yürürlüğe girmiştir.

2021 yılında plan hedeflerine ait gösterge değerlerinde güncelleme çalışması yapılmış ve değerlendirilmesi amacıyla Strateji ve Bütçe Başkanlığına gönderilmiştir.

2022 yılında güncellenen gösterge değerleri doğrultusunda planın ilk 6 aylık izleme raporu hazırlanmıştır. 2022 Yılı Değerlendirme Raporu da tamamlanarak İdare Faaliyet Raporumuza eklenmiştir.

Onaylanan 2021-2025 Stratejik Planı Güncelleştirilmiş Versiyon web sitemizde yayınlanmıştır. 6 aylık periyotlarda yapılacak izleme ve değerlendirmeler ile takip edilmektedir.

İç Kontrol Sistemi İle İlgili Çalışmalar

Strateji Geliştirme Daire Başkanlığımız tarafından İç kontrol sisteminin kurulması ve standartların uygulanması çalışmalarını kapsayan İç Kontrol Sistemi 2022 yılı Değerlendirme Raporu tamamlanarak üst yöneticiye sunulmuş, Hazine ve Maliye Bakanlığına gönderilmiştir. İdare Faaliyet Raporumuza da eklenerek web sayfamızda yayınlanmıştır.

- M.Ü. İç Kontrol İzleme ve Yönlendirme Kurulu ve İç Kontrol Çalışma Grupları mevcuttur. Üniversitemiz tüm birimlerinde iç kontrol birim yetkili ve temsilcilerinin belirlenmesi çalışmaları tamamlanmıştır.
- Yöneticiler, iç kontrol sisteminin uygulanmasında, sorumlulukları çerçevesinde, mesleki değerlere, dürüst yönetim anlayışına sahip bir şekilde, mevzuata aykırı

faaliyetleri engelleyerek, kapsamlı yönetim anlayışına uygun bir çalışma ortamı ve saydamlığı sağlayarak bu konuda personele örnek olmaktadır.

- Etik kurulumuz mevcuttur. Göreve başlayan tüm personele etik sözleşmesi tebliğ edilerek imzalatılmaktadır. Üniversitemiz Etik Yönergesi ile etik kurallar yazılı hale getirilmiştir. Etik kurallara ilişkin T.C. Cumhurbaşkanlığı Uzaktan Eğitim Kapısı üzerinden Üniversitemize tanımlanan “Kamu Etiği ve Kamu Görevlileri Etik Davranış İlkeleri” eğitimine tüm personelimizin katılımı sağlanmıştır.
- Üniversitemiz Stratejik Planı, Faaliyet Raporu, Performans Programı, Bütçesi, mali ve mali olmayan diğer tüm faaliyetlerine ilişkin hazırlanan raporlar, iş ve işlemler dürüstlük, saydamlık ve hesap verebilirlik çerçevesinde mevzuata uygun şekilde hazırlanmakta ve web ortamında yayımlanarak kamuoyunun bilgisine sunulmaktadır. Üniversitemiz ile ilgili web düzenlemeleri Bilgi İşlem Daire Başkanlığı tarafından etkin ve güncel halde devam etmekte olup ihtiyaca göre revize çalışmaları yapılmaktadır.
- Üniversite yönetimi ile personel ve öğrenci iletişimde güçlü ve katılımcı bir anlayış mevcuttur. Bununla birlikte Kalite Koordinatörlüğü tarafından belirli periyotlarda personel ve öğrenci memnuniyet anketleri yapılmakta ve iyileştirilmeye yönelik mevcut durum değerlendirilmektedir. 2022 yılında da öğrenci, öğretim elemanı ve idari personel memnuniyet anketleri düzenlenmiştir. Kalite Koordinatörlüğü tarafından 2002 yılı idari personel memnuniyet oranı %50 olarak bildirilmiştir. Katılımcı sayısının artırılması ile memnuniyet oranının yükseleceği öngörülmektedir.
- Tüm Birimlere ait bilgi ve belgelerin doğru, tam ve güvenilir olması için birimlerden yıllık faaliyet raporları alınarak güncelleme sağlanmakta ve birim amirlerince imzalanan İç Kontrol Güvence Beyanları ile belgelenmektedir. Kullanılan bilgi ve belgelerin doğruluğu ve güvenliği birim içindeki hiyerarşik kontrollerle yürütülmektedir. Üniversitemiz birimleri, faaliyetlerine ilişkin hataların önlenmesinde Ön Mali Kontrol, Muhasebe Birimi ile İç ve dış denetim sonucu düzenlenen raporlar değerlendirilmektedir. Üniversitemiz faaliyetleri kanun, yönetmelik, tebliğ ve genelgeler doğrultusunda yapılmaktadır.
- Üniversitemiz misyonu belirlenirken yapılan çalıştaylar ile personelin katılım sağlanmıştır. Üniversitemiz misyonu 2021-2025 Stratejik Planı ile duyurulmuş ve web sayfamızda yayınlanmıştır.

MARMARA ÜNİVERSİTESİ

- Üniversitemiz birimleri tarafından fonksiyonel görev dağılımları yazılı olarak tanımlanarak Strateji Geliştirme Daire Başkanlığına gönderilmesi sağlanmıştır. 2022 yılında tüm birimlerin görev tanım formu ve görev dağılım çizelgelerini tek formatta hazırlamalarını sağlamak amacıyla formlar hazırlandı. Tüm birimlerden bu formlar kapsamında görev tanımı ve dağılımlarını hazırlamaları talep edildi. Birimler ilgili formlar doğrultusunda görev tanımlarını ve görev dağılım çizelgelerini oluşturarak güncellediler. Bununla birlikte Kanun ve yönetmelik değişiklikleri (Resmi Gazete, YÖK, Hazine ve Maliye Bakanlığı vb.) yakından izlenerek web sayfasında yayınlanmak suretiyle personele duyurulmaktadır.
- Üniversitemiz teşkilat şeması ve birimlerimize ait teşkilat şemaları mevcuttur. Bununla birlikte fonksiyonel görev dağılımları belirlenmiştir.
- Üniversitemiz ve birimleri organizasyon yapısı, temel yetki ve sorumluluk dağılımı mevzuata, hesap verilebilirlik ve saydamlık ilkesine uygun olarak oluşturulmuştur. Bu kapsamda Üniversitemiz İmza Yetkileri Yönergesi mevcuttur.
- Birimlerin hassas görev prosedürlerini belirlemesini sağlamak adına birim yöneticilerinin de olduğu Hassas Görev Belirleme Ekipleri oluşturulmuştur. Strateji Geliştirme Daire Başkanlığı tarafından sürecin etkin ve sistematik bir şekilde yürütülmesi amacıyla konuyla ilgili açıklamaların, tabloları nasıl dolduracaklarına ilişkin bilgilerin ve örnek çalışmanın da olduğu bir rehber hazırlanarak birimlere gönderilmiştir. Birimler hassas görev prosedürlerini oluşturarak SGDB'ye göndermeleri sağlanmıştır.
- Üniversitemiz Genel Sekreterliği tarafından idari yöneticiler ile haftalık periyotlarla yapılan toplantılar ile yapılması gereken faaliyetler takip ve kontrol edilmektedir. Tüm bu faaliyetlere ilişkin haftalık tutanaklar bulut sistemi üzerinden yüklenerek takibi sağlanmaktadır. Ayrıca Elektronik Bilgi Yönetim Sistemi ile de iş ve işlemlerin takibi yapılabilmektedir.
- Üniversitemiz amaç ve hedeflerini gerçekleştirmesini sağlamak amacıyla Personel Daire Başkanlığı tarafından mevzuat çerçevesinde ve imkanlar dahilinde gerekli insan kaynağı sağlanmakta tayin terfi ve görevlendirme iş ve işlemleri gerçekleştirilmektedir.

MARMARA ÜNİVERSİTESİ

- Personel Daire Başkanlığı tarafından verilen hizmet içi eğitimler ile Üniversitemiz yönetici ve personelinin yetkinliğinin artırılması, mesleki ve kişisel gelişiminin sağlanması amaçlanmaktadır. 2022 yılı Hizmet İçi Eğitim Takvimi çalışmaları tamamlanmış, tüm personelimizden 2023 yılı için ihtiyaç duydukları eğitim talepleri alınmıştır.
- Her görev için uygun personel seçimi ilgili kanunlar çerçevesinde ve imkanlar dahilinde *(İdari Hizmetler Sınıfı hariç tüm memur sınıflarındaki personel istihdam edileceği alana yönelik eğitimini lise yahut üniversite öğreniminde alarak göreve başlamaktadır.)* yapılmaktadır. Üniversitemiz personelin mesleki yeterliliklerinin artırılmasına yönelik hizmet içi eğitimler düzenlenmektedir. KamuTech İşçi Maaş Programı kullanıcılarına yönelik ise 20 Ocak 2022 tarihinde iki oturum şeklinde eğitim programı gerçekleştirilmiştir.
- Üniversitemiz personelin işe alınması ile görevinde ilerleme ve yükselmesinde ilgili mevzuat hükümleri uygulanmaktadır. Üniversitemiz personelinin görevinde ilerlemesini sağlamak amacıyla görevde yükselme ve ünvan değişikliği sözlü sınavları tamamlanmıştır. Personelin işe giriş ve ilerlemesi ile ilgili KPSS sınavı ve görevde yükselme sınavlarının yanı sıra personelin bireysel performansı da göz önünde bulundurulmaktadır.
- Personelin performansını geliştirmeye yönelik verilen hizmet içi eğitimlerin yanında yüksek performans gösteren personel için ise teşekkür yazısı, plaket gibi ödüllendirme mekanizmaları geliştirilmektedir. Üniversite personelinin yeterliliği ve performansını değerlendirmeye yönelik yönerge bulunmamaktadır.
- M.Ü. Personel Daire Başkanlığı bünyesinde bulunan Hizmet İçi Eğitim Koordinatörlüğü eğitim faaliyetlerini yıllık planlara dayanarak yürütmekte ve gerektiğinde güncellemektedir. 2022 yılı içinde Yıllık İzinlerin Dijitalleştirilmesi Eğitimi, KamuTech İşçi Maaş Programı Eğitimi, Cumhurbaşkanlığı Uzaktan Eğitim Kapısı, İlk Yardım Bilgilendirme Semineri, Psikolojik Dayanıklılık ve Esneklik Eğitimi, En İyi Narkotik Polisi Anne Semineri, Etkili İletişim ve Beden Dili Eğitimi, Koruma ve Güvenlik Şube Müdürlüğü Eğitim Programı, 657 Sayılı Devlet Memurları Kanunu Eğitim Programı, “Affetmek” Psikoloji Semineri, İletişim ve Güvenli Davranış Geliştirme Eğitim Programı, İstanbul İl Emniyet Müdürlüğü İşbirliği İle Kadınlarımıza Yönelik Eğitim

MARMARA ÜNİVERSİTESİ

Programı, Sürekli İşçi Oryantasyon Programı, Aday Memur Hazırlayıcı Eğitimi, Diksiyon Eğitimi, Konuşma ve Ses Eğitimi, Finansal Okuryazarlık Eğitimi, Kamu İdaresinin Güvenliği ve İşleyişine Karşı Suçlar Eğitimleri düzenlenmiştir.

- Yetki devirlerine ilişkin Üniversitemiz İmza Yetkileri Yönergesi mevcuttur. Yetki devirleri ilgili mevzuat ve kurum içi düzenlemeler doğrultusunda yapılmaktadır. İlgili mevzuat çerçevesinde, gerekli yetkinliğe sahip personel arasından yetki devrinin yapılmasına dikkat edilmektedir. Yetki devirlerinde devir alan ile devir eden arasında yetki devrinin süresi, sınırları v.b. konularla ilgili bilgi akışı sağlanmaktadır.
- 2021-2025 Üniversitemiz Stratejik Planı 2022 yılında geçerli olmak üzere güncellenmiştir. 2022 Yılı Plan Değerlendirme Raporu güncellenen gösterge verilerine göre düzenlenerek İdare Faaliyet Raporuna eklenmek üzere tamamlanmıştır.
- Üniversitemiz Stratejik Planında hedeflerimiz ve hedeflerin gerçekleşmesine yönelik oluşturulan göstergelerimiz spesifik, ölçülebilir, ulaşılabilir ve süreli olarak belirlenmiştir.
- Stratejik Planında oluşturulan hedeflere ilişkin riskler belirlenmiştir. Ayrıca birimler tarafından iş süreçlerine ilişkin risklerinin belirlenmesi amacıyla birim risk koordinatörü, alt birim risk koordinatörü ve alt birim risk değerlendirme ekipleri oluşturmaları sağlanmıştır.
- Yöneticiler Stratejik Plan ile belirlenen Üniversitemiz hedeflerinin gerçekleşmesine yönelik faaliyetleri gerçekleştirmekte ve hedeflerin takibini yapmaktadır.
- 2022 Yılı İdare Faaliyet Raporumuz 22.04.2021 tarihinde yürürlüğe giren Kamu İdarelerince Hazırlanacak Stratejik Planlar ve Performans Programları İle Faaliyet Raporlarına İlişkin Usul ve Esaslar Hakkında Yönetmelik' e göre hazırlanmıştır.
- Üniversitemizce yürütülecek faaliyet ve projeler ile bunların kaynak ihtiyacını, performans hedef ve göstergelerini içeren performans programı diğer birimlerle işbirliği yapmak suretiyle Strateji Geliştirme Başkanlığının koordinatörlüğünde hazırlanmaktadır. İdare performans programı mevzuata ve Stratejik Plana uygun olarak hazırlanmaktadır.
- Üniversitemiz bütçesi yürürlükte olan Stratejik Plana ve performans programına uygun olarak hazırlanmaktadır.

MARMARA ÜNİVERSİTESİ

- Üniversitemiz bütçesinin ilk altı aylık uygulama sonuçları ve ikinci altı aya ilişkin beklentiler, hedefler ve faaliyetlere ilişkin kurumsal ve mali durum beklentiler raporu 5018 Sayılı Yasa çerçevesinde hazırlanacak ve Kurumumuz web sitesinde yayımlanarak kamuoyuna açıklanmaktadır.
- 2021-2025 Stratejik Planına ait izleme ve değerlendirme raporları da yürürlükte olan yönetmelik ve Stratejik Plan Rehberine göre 6 aylık periyotlarda hazırlanmaktadır. Hazırlanan değerlendirme sonuçları idare faaliyet raporunda gösterilmektedir.
- Yöneticiler Stratejik Plan ile belirlenen Üniversitemiz hedeflerinin gerçekleşmesine yönelik faaliyetleri gerçekleştirmekte ve hedeflerin takibini yapmaktadır.
- Üniversitemiz Stratejik Planında hedeflerimiz ve hedeflerin gerçekleşmesine yönelik oluşturulan göstergelerimiz spesifik, ölçülebilir, ulaşılabilir ve süreli olarak belirlenmiştir.
- Üniversitemiz 2021-2025 Stratejik Planının uygulamaya geçildiği ve personelin sorumluluğu 25.01.2021 tarihli 2100024076 sayılı yazı ile tüm personele duyurulması sağlanmıştır.
- Üniversitemiz 2021-2025 Stratejik Planında oluşturulan hedeflere ilişkin riskler belirlenmiştir. Üniversitemiz Risk Koordinatörü görevlendirilmiştir. Ayrıca birimler tarafından iş süreçlerine ilişkin risklerinin belirlenmesi amacıyla birim risk koordinatörü, alt birim risk koordinatörü ve alt birim risk değerlendirme ekipleri oluşturmaları sağlanmıştır. Strateji Geliştirme Daire Başkanlığı tarafından sürecin etkin ve sistematik bir şekilde yürütülmesi amacıyla konuyla ilgili açıklamaların, tabloları nasıl dolduracaklarına ilişkin bilgilerin ve örnek çalışmanın da olduğu Risk Kayıt Formu Hazırlama Rehberi hazırlanarak birimlere gönderilmiştir. Birimlerin risk kayıt formu ile oluşturdukları iç kontrol risklerinin SGDB'ye gönderilmesi sağlanmıştır. Bu kapsamda hazırlanan Risk Kayıt Formu Hazırlama Rehberiyle birimlerce hazırlanan risk kayıt formlarında risklerin olasılık-etki ve önem düzeyi belirlenmiştir.
- Üniversitemizde tüm karar ve işlemler ilgili kanunlar, yönetmelikler ve diğer mevzuat doğrultusunda yürütülmektedir. Bununla birlikte faaliyetlere yönelik Üniversitemizde oluşturulan yönerge, iç genelge, iş akış şemaları gibi yazılı prosedürler de düzenlenmektedir.

MARMARA ÜNİVERSİTESİ

- Üniversitemiz faaliyetleri mevzuat çerçevesinde uygun kontrol strateji ve yöntemlerini (raporlama, koordinasyon, inceleme, gözden geçirme vb.) kullanarak gerçekleştirmektedir.
- Üniversitemizde faaliyetler ya da mali kararlar, prosedür ve işlemler ile ilgili gerekli kontrol ve çalışmalar İç Denetim Birimi ile birim yöneticileri tarafından yapılmaktadır. Süreç içinde ve işlem sonrasında mevzuata uygun olarak gerekli kontroller yapılmaktadır.
- Muhasebe Kayıtları KBS ve MYS sistemi ile takip edilmekte Bütçe kayıtları ise e-bütçe sistemi içerisinde takip edilmektedir. Taşınır mal işlemleri ise KBS içinde yer alan MYS ve TKYS ile yapılmaktadır.
- Üniversitemiz tarafından hazırlanan ilgili dokümanlar, mali karar ve işlemlerin başlaması, uygulanması ve sonuçlandırması aşamalarını kapsayacak şekilde oluşturulmuştur.
- Prosedürler ve ilgili dokümanlar mevzuata uygun, ve anlaşılır olarak hazırlanmakta ve gerektiğinde güncellenmektedir. İlgili birimlerin web sayfalarında yayımlanarak personele duyurulmaktadır.
- Görevler ayrılığı ilkesi gereğince her faaliyet veya mali karar ve işlemlerin onaylanması, uygulanması ve kaydedilmesi ile kontrol edilmesi görevleri mevzuat çerçevesinde farklı kişiler tarafından yerine getirilmektedir.
- Üniversitemiz birim yöneticileri tarafından iş ve işlemlerin mevzuat ve prosedürlere uygun olarak doğru yapılıp yapılmadığı kontrol edilmektedir. İş ve işlemlerin süreç kontrolü ise EBYS üzerinden hiyerarşik olarak paraf yöntemiyle izlenmekte ve tespit edilen hatalar sistemden iade edilerek düzeltilebilmektedir. Ayrıca İç Denetim Birimi tarafından da birimlere ait denetim faaliyetleri periyodik aralıklarla devam etmektedir.
- Mevzuat değişiklikleri, ilgili birimler tarafından takip edilmekte gerekli güncellemeler web sayfalarında yayımlanarak personele duyurulmaktadır. Personelin izin dolayısıyla geçici olarak görevde olmaması durumuna EBYS sistemi ile vekil atanarak önlem alınmaktadır. Yeni Bilgi sistemlerine geçiş, personelin yetkinliğinin artırılması gibi durumlarda hizmet içi eğitimler verilmektedir.

MARMARA ÜNİVERSİTESİ

- Üniversitemiz birim yöneticileri tarafından görevden ayrılan personelin yerine gelen personele sorumlu olduğu iş ve işlemler hakkında bilgilendirme yapılmaktadır.
- Üniversitemiz ISO 27001 Bilgi Güvenliği Yönetim Sistemi Sertifikası alınmıştır. Bilgi sistemlerinin sürekliliğini ve güvenliğini sağlayacak kontroller yapılmakta yıllık olarak gözetimi ve denetimi yapılmaktadır.
- Bilgi İşlem Daire Başkanlığı tarafından KPS sistemi ile BYS sistemleri arasında web servisler yazılarak kullanıcı girişlerinde veya başvuru aşamasında kimlik bilgileri KPS aracılığı ile doğrulanmaktadır.
- Bilgi İşlem Daire Başkanlığı tarafından Destek Sistemi kurulmuş olup, BYS sistemleri üzerinden ya da web sayfası üzerinden kullanıcıların erişmesi ve taleplerin iletilmesi sağlanmaktadır. Belge yönetimi EBYS sistemi üzerinden yönetilmektedir. Personel Bilgi Yönetim Sistemi (PBYS), Öğrenci Bilgi Yönetim Sistemi (OBYS), Anket Yönetim Sistemi, Karar Destek Yönetim Sistemi gibi bilgi yönetim sistemlerimiz halen aktif olarak kullanılmakta ve güncellenmektedir. Mali faaliyetler ise merkezi idarece belirlenen yazılımlar (e-bütçe, KBS, MYS vb.) aracılığıyla yürütülmektedir.
- Talepte bulunan birimlerin web sitesi alt yapısı tamamlanmış ve görevlilere eğitimler verilmiş olup devamlı güncellemeler yapılmaktadır.
- Üniversitemizde ISO 27001 Bilgi Güvenliği Yönetim Sistemi Sertifikası alınmıştır. Üst Yönetimin eğitim öğretim faaliyetlerinde karar vermesinde etkili Karar Destek Sistemi tamamlanmış ve kullanılmaktadır. Tüm idari birimler için web adresleri tanımlanmış, birim amirleri tarafından görevlendirilen Birim Web-Sorumlusu kişilere şifreleri imza karşılığı teslim edilmiştir. Sonrasında 2019 yılı itibarı ile İçerik Yönetim Sistemi güncellenmiş, web sorumlularına gerekli eğitim materyalleri bidb.marmara.edu.tr sayfasında erişime açılmıştır.
- Kamu İdarelerince Hazırlanacak Faaliyet Raporları Hakkında Yönetmelik, Birim ve İdare Faaliyet Raporu, İç kontrol güvence beyanı, mali faaliyetlerin takibinde kullanılan merkezi idarece belirlenen yazılımlar (e-bütçe, KBS, MYS vb.) ayrıca yönetim, otomasyon bilgi sistemleri (EBYS, OBYS, PBYS, Karar Destek vb.) kapsamında bilgi yayınlanmadan önce ilgili birimlerin kontrol sürecinden geçmekte ve onay makamı tarafından onaylanmaktadır.

MARMARA ÜNİVERSİTESİ

- Üniversitemizde kullanılan, Performans Programı, Birim ve İdare Faaliyet Raporu, HYS, KBS ve e-bütçe sistemleri ile bütçenin uygulanması ve kaynak kullanımına ilişkin bilgilere zamanında erişilebilmektedir.
- Otomasyon bilgi sistemi tamamlanmış (OBYS, PBYS, EBYS) tüm birimlere adaptasyonu sağlanmış olup sistem, yönetimin ihtiyaç duyduğu gerekli bilgileri ve raporları üretebilme ve analiz yapma imkânı sunmaktadır.
- Üniversitemizin amaçları, hedefleri, stratejileri, varlıkları, yükümlülükleri ile performans programları, stratejik plan, ve faaliyet raporları ile web ortamında kamuoyuna açıklanmaya mevzuatın öngördüğü sürelerde devam edilmektedir
- Üniversitemiz bütçesinin ilk altı aylık uygulama sonuçları ve ikinci altı aya ilişkin beklentiler, hedefler ve faaliyetlere ilişkin kurumsal ve mali durum beklentiler raporu 5018 Sayılı Yasa çerçevesinde hazırlanacak ve Kurumumuz web sitesinde yayımlanarak kamuoyuna açıklanmaktadır
- Üniversitemizde birimlere görevleri ve faaliyetleriyle ilgili hazırlanması gereken raporlar hakkında bilgilendirilme yapılmakta bu doğrultuda Birim Faaliyet Raporları ve Üniversitemiz İdare Faaliyet Raporu hazırlanmaktadır. Kurumumuz web sitesinde yayımlanarak kamuoyuna duyurulmaktadır.
- Üniversitemizde Yükseköğretim Üst Kuruluşları ve Yükseköğretim Kurumları Saklama Süreli Standart Dosya Planı kullanılmaktadır. Evraklar EBYS üzerinden elektronik ortamda takip edilerek dolaşımı sağlanmaktadır. Fiziksel gelen belgeler de yine standart dosya planına göre sınıflandırılarak dosyalanmaktadır.
- Belge yönetimi EBYS sistemi üzerinden yönetilmektedir. EBYS sistemi gelen ve giden her türlü evrak dahil iş ve işlemlerin kaydedildiği, sınıflandırıldığı ve dosyalandığı kapsamlı ve güncel bir sistemdir ve M.Ü. Bilgi İşlem Daire Başkanlığı tarafından yürütülmektedir. Yönetici ve personel tarafından ulaşılabilir ve izlenebilir durumdadır.
- BYS sistemlerinin tamamı yetkili kişilerin yetkileri süresince erişmesi prensibi ile çalışmaktadır. Her kullanıcının kendi şifresiyle sisteme erişimi ve imza atan personelin e-imza kullanımı ile kayıt ve dosyalama sistemi (EBYS), kişisel verilerin güvenliğini ve korunmasını sağlamaktadır. Böylelikle kişisel verilere yetkisiz kişilerin erişimi engellenmiş olmaktadır.

MARMARA ÜNİVERSİTESİ

- Kayıt ve dosyalama sistemi EBYS üzerinden Yükseköğretim Kurumu Standart Dosya Planına uygundur.
- Elektronik Belge Yönetim Sistemi (EBYS) üzerinden yapılan evraklara ilişkin kayıt ve dosyalama işlemi YÖK Üst Kuruluşları ve YÖK Kurumları Saklama Süreli Standart Dosya Planına uygun olarak yapılmaktadır.
- Elektronik Belge Yönetim Sistemi kapsamında, gelen ve giden evrak zamanında kaydedilerek standartlara uygun bir şekilde sınıflandırılmakta ve arşiv sistemine uygun olarak muhafaza edilmektedir.
- Üniversitemiz Senatosunun 28.07.2015 /337-3-c sayılı kararı ile M.Ü. Kurumsal Belge Yönetim Yönergesi yayınlanmıştır. Elektronik Belge Yönetim Sistemi; iş ve işlemlerinin kaydı, sınıflandırılması, korunması ve erişimini de kapsayan, belirlenmiş standartlara uygun arşiv ve dokümantasyon sistemi olarak kullanılmaktadır. Ayrıca Üniversitemiz matbu evraklarının muhafaza edildiği birim arşivleri mevcuttur. EBYS’de belgelerin saklama sürelerine göre imha aşamasını kapsayan e-arşiv bulunmamaktadır.
- Üniversitemiz İç Denetim Başkanlığının yapılan değişiklikle 15.08.2022 tarihinde yürürlüğe girmiş Marmara Üniversitesi İç Denetim Yönergesinin maddesinin konuyla ilgili;
- “...(2) Denetim görevi sırasında bir yolsuzluk veya usulsüzlük bulgusuna ulaşıldığında, tespitler ve elde edilen deliller, düzenlenen raporla ivedilikle Başkan aracılığıyla Üst Yöneticiye intikal ettirilir.
- (3) Üst Yönetici veya Başkanlığa gelen şikâyetçisi belli ve şikâyet konusu açık olan ihbar ve şikâyetlerden, iç denetçilerin görev alanına girenler Üst Yöneticiden alınacak onay üzerine denetim programı kapsamında veya program dışı olarak incelenir. İç denetçilerin görev alanına girmeyen açık ihbar ve şikâyetler ise incelenmek üzere Üniversitenin ilgili birimlerine Üst Yönetici aracılığıyla gönderilir.” ifadesi yer almaktadır. Bunun dışında Devlet Memurlarının Şikâyet ve Müracaatları Hakkında Yönetmelik gereğince, usulsüz ve yolsuzluk bildirimleri gerçekleştirilmektedir. Marmara Üniversitesi kurumsal internet sayfasında “çağrı merkezi” ve “bize yazın” butonları bulunmakta olup; bu kanallarla ve ayrıca eposta üzerinden de bildirim

MARMARA ÜNİVERSİTESİ

yapılması imkan dâhilindedir. Ayrıca CİMER üzerinden gelen konuya ilişkin ihbarlar Kurumsal İletişim Koordinatörlüğü tarafından değerlendirilmektedir.

- Hata, usulsüzlük ve yolsuzlukları bildiren personelin kimliği, hata, usulsüzlük ve yolsuzluğu yaptığı iddia edilen kişilerce bilinmemesini sağlayacak önlemler yöneticiler tarafından alınmaktadır.
- İç kontrol eylem planı bağlamında birim faaliyetlerinin standartlara uyumluluğu değerlendirilmektedir. İç kontrol sisteminin işleyişi yılda bir değerlendirilerek ve raporlanarak üst yöneticiye sunulmaktadır. 2060 numaralı Kamu İç Denetim Standardı gereğince haziran ve aralık aylarında olmak üzere İç Denetim Başkanlığı tarafından üst yöneticiye sunulan Dönemsel Raporlarda idarenin iç kontrol sisteminin olgunluk düzeyi hakkında değerlendirme yapılmaktadır. İç denetim faaliyetleri sırasında Üniversitenin iç kontrol sistemi mevcut durum ve yeterlilik açısından ele alınmakta ve denetim bulgularının kriter bölümlerinde İç Kontrol Standartlarına gönderme yapılmak suretiyle, eksikliklere işaret edilmektedir. Bu suretle süreç odaklı bir anlayış ile denetime tabii sürece ilişkin iç kontrol sisteminin etkinliği ve yeterliliğinin gözden geçirilerek değerlendirilmesi ve gerekli önlemlerin alınması konularında yönetime öneriler getirilmesi amaçlanmaktadır.

Bütçe Hazırlama Ve Uygulama Faaliyetleri İle İlgili Çalışmalar

2023-2025 dönemine ilişkin bütçe çağrısı, bütçe hazırlama rehberi, yatırım genelgesi ve eki, yatırım programı hazırlama rehberi doğrultusunda Üniversitemizin 2023-2025 dönemine ilişkin bütçe hazırlama süreci başarıyla tamamlanarak, tasarı haline getirilmiş olup, TBMM'ye sunularak kanunlaştırılmıştır.

2022 yılı bütçemizin uygulama sürecinde toplu ödeneklerin birim düzeyinde dağıtımı yapılarak üniversite yönetim kurulunun bilgisine sunulmuş ve kurul tarafından onaylanmıştır. Daha sonra Ayrıntılı Harcama/Finansman programı hazırlanarak "Kurum Teklifi" olarak Hazine ve Maliye Bakanlığı'na sunulmuş ve Bakanlık vizesinin ardından tertipler düzeyinde e-bütçe sisteminde onaylanmış ve birimlere gönderilmiştir.

Öz gelirlerimizin büyük bir kısmını oluşturan katkı paylarının ödenmesine ilişkin dönem sonlarında Rektörlüğümüz Öğrenci İşleri Daire Başkanlığı'ndan katkı payı geliri elde eden

MARMARA ÜNİVERSİTESİ

fakülte, enstitü, yükseköğretim bazında ve eğitim tipi (1.Öğretim, 2.Öğretim, Tezli Tezsiz Y.L, Doktora, Yabancı Uyruklu, Uzem, ÖYP,Yaz Okulu) düzeyinde rapor istenmiş, tahsil edilen katkı paylarıyla karşılaştırılmış ve ilgili mevzuat çerçevesinde gerekli çalışmalar yapılarak ilgili birimlerin ödenekleri gönderilmiştir.

Taşınmaz Mal Ve Kira Gelirleri

Mülkiyeti Üniversitemize ait kampüslerde bulunan kantin, kafeterya, restoran, ATM ve stand kira gelirleri ilgili mevzuat çerçevesinde tahsil edilerek, ilgili birime ödeneği gönderilmiştir.

Tablo 150. Yıllara Göre Taşınmaz Mal ve Kira Gelirleri (TL)

Kira Gelir Kalemleri	2020 Yılı	2021 Yılı	2022 Yılı
Diğer Taşınmaz Kira Gelirleri	1.977.879,58	2.741.223,61	6.382.990,58

Kurumsal Mali Durum Ve Beklentiler Raporu İle İlgili Çalışmalar

5018 Sayılı Kanununun 30. maddesine istinaden, Üniversitemiz 2022 yılı bütçesinin ilk altı aylık uygulama sonuçları, ikinci altı aya ilişkin beklentiler ve hedefler ile faaliyetlerimizi kapsayan 2022 yılı Kurumsal Mali Durum ve Beklentiler Raporu düzenlenerek Temmuz ayı sonunda kamuoyuna duyurulmuştur.

Yatırım Değerlendirme Raporlarının Hazırlanması İle İlgili Çalışmalar

5018 Sayılı Kanununun 25.maddesi gereğince, Üniversitemizin 2022 Yılı Yatırım İzleme ve Değerlendirme Raporu hazırlanarak Sayıştay'a, Hazine ve Maliye Bakanlığına, Cumhurbaşkanlığı Strateji ve Bütçe Başkanlığı'na ve YÖK Başkanlığı'na gönderilmiştir.

Muhasebe, Kesin Hesap Ve Raporlama Faaliyetleri

Yıl sonunda harcama birimlerince gönderilen Taşınır Yönetim Hesabı konsolide edilerek Üniversitemiz Taşınır Kesin Hesabı çıkarılmıştır.

Tablo 151. Yıllar İtibariyle Taşınır Hesapları

Taşınır Hesapları	2020	2021	2022
150-İlk Madde ve Malzeme Hs.	6.830.179,40	8.175.731,72	10.774.628,31
253-Tesis, Makine ve Cihazlar Hs.	3.365.187,97	137.537.094,11	141.989.370,35

MARMARA ÜNİVERSİTESİ

254-Taşıtlar Hesabı	0,00	4.037.045,10	4.257.856,10
255-Demirbaşlar Hesabı	6.413.241,95	120.790.169,89	133.996.907,99

Tablo 152. Yıllara Göre Toplam Yevmiye Sayıları

Yıllar	Yevmiye Toplam Sayıları
2020	20.210
2021	23,034
2022	26.799

Tablo 153. 2022 Yılı Yurtiçi ve Yurtdışı Yolluk Sayısı

Yurtiçi/Yurtdışı	Sayı
Yurtiçi Geçici Görev Yolluğu Sayısı	189
Yurtiçi Sürekli Görev Yolluğu Sayısı	48
Yurtdışı Geçici Görev Yolluğu Sayısı	9
Kurslara Katılma Gider Sayısı	7

Tayin, terfi, nakil ile ilgili personel bilgileri takip edilmiş, MYS sistemindeki bilgiler güncelleştirilmiş, bağlı fakülte, enstitü, yüksekokul, meslek yüksekokullarındaki örgün/yaz/uzaktan eğitim/ikinci eğitim/vb. ek ders ücretleri ödeme emri belgelerinin incelenmesi ve ödemesi yapılmıştır. Rektörlük ve Sağlık, Kültür ve Spor Daire Başkanlığında çalışan vizeli işçi maaşlarının kontrolü sağlanmış, personel yakınları bilgi girişleri KBS'den (Kamu Harcamaları ve Muhasebe Bilişim Sistemi) takip edilmiştir. Akademik ve İdari personelin maaşları kontrol edilmiş, enstitülerdeki tez danışmanlığı, okul deneyimi uzmanlık alan derslerinin ödeme emri belgelerinin incelenmesi ve ödemesi yapılmış ve part-time çalışan öğrencilerin ücretleri ödenmiştir.

TÜBİTAK, Bilimsel Araştırma Projeleri ve AB Projeleri, Erasmus, Mevlana, Farabi ile ilgili tüm dosyalara ait işlemler yapılmış ve ödemeler gerçekleştirilmiştir.

MARMARA ÜNİVERSİTESİ

Tablo 154. Proje Sayıları

Projeler	2022
TÜBİTAK	132
İSTKA	3
TÜSEB	14
AB PROJELERİ	26
BAPKO	814
KÜLTÜR VE TURİZM BAKANLIĞI	1
AFET	1
BOREN	1
TOPLAM	992

Tablo 155. Projelere Yapılan Ödemeler (TL)

Projeler	2021
TÜBİTAK	21.333.101,98
İSTKA	2.101.132,42
TÜSEB	1.000.934,51
AB PROJELERİ	9.290.099,31
BAPKO	6.488.212,84
ERASMUS	25.745.045,56
MEVLANA	0
FARABİ	0
AFET	61.282,90
BOREN	10.380,20
KÜLTÜR VE TURİZM BAKANLIĞI	97.000,00

2021 yılı Kesin Hesabı hazırlanarak Hazine ve Maliye Bakanlığı'nca bildirilen tarihlerde taslak ve kesinleşmiş olarak Hazine ve Maliye Bakanlığı'na, Sayıştay'a, ve Türkiye Büyük Millet Meclisi Plan Bütçe Komisyonu Başkanlığı'na gönderilmiştir.

Strateji Geliştirme Daire Başkanlığımıza 2022 yılında kişi borçları ile ilgili 2.450.296,44 TL tutarında 217 adet dosya gelmiş, bu dosyalarla birlikte 2021 yılından devir 810.755,55 TL tutarında 93 dosya olmak üzere toplam 3.261.051,99 TL tutarında 310 dosya işleme alınmış olup yıl içinde 1.743.231,95 TL kişi borçlarından oluşan alacak tahsil edilmiş, gerçekleşme %

MARMARA ÜNİVERSİTESİ

53 olmuş ve 1.517.820,04 TL lik kişi borçlarından oluşun alacak bakiyesi ise 2023 yılına devretmiştir.

Kamu Kurum ve Kuruluşlarınca birimlerimiz adına düzenlenen tüm ödeme emri belgelerine ait evraklar incelenerek zamanında ödenmesi sağlanmıştır.

Ön Mali Kontrol Faaliyetleri

5018 sayılı Yasanın titizlikle uygulanabilmesi amacıyla Üniversitemiz Ön Mali Kontrol Yönergesi Rektörlük Makamı'nın 13.04.2007 tarih ve 9459 sayılı onayı ile uygulamaya konulmuş olup Yönerge Rektörlük Makamının 09.05.2008 tarih ve 12071 sayılı oluru, 31.01.2022 tarih ve 197917 sayılı oluru ile yeniden düzenlenmiştir. Söz konusu onayda yer alan rakamsal değer (4734 sayılı Kamu İhale Kanunu'nun 22. Maddesi d bendi gereğince) her yıl şubat ayında yenilenmekte olup, bu kapsamda Strateji Geliştirme Daire Başkanlığımıza gelen ön kontrole tabi Kamu İhale Kanununun 22/d maddesinde belirtilen parasal değerleri aşan bedelli taahhüt evrakı ve sözleşme tasarıları incelemeye alınmış olup, işlemleri sonuçlanan evraklara görüş verilerek ilgili birimlere gereği yapılmak üzere iade edilmiştir.

2022 Yılında Mal/Hizmet/Yapım işlerine ilişkin 23 Adet ihale işlem dosyası harcama birimlerinden Strateji Geliştirme Daire Başkanlığımıza gelmiş ve kontrolleri yapılmıştır. Bunlardan Kamu İhale Kanununun 22/d maddesinde belirtilen parasal değeri aşan taahhüt evrakı ve sözleşme tasarıları 5018 sayılı Kamu Mali Yönetim ve Kontrol Kanununun 58 nci maddesine dayanılarak çıkarılan İç Kontrol ve Ön Mali Kontrole İlişkin Usul ve Esaslar Hakkındaki Yönetmeliğin 13 ncü ve 17 nci maddesine ön mali kontrole tabi tutulmak üzere Strateji Geliştirme Daire Başkanlığımıza gönderilmiş olup incelemeleri tamamlanarak 19 adet dosyaya görüş verilmiştir.

Tablo 156. 2022 Yılı Kontrol Edilen İhale Bilgileri

Harcama Birimi	İhale İşlem Dosyası	Ön Mali Kontrol	Görüş Verilen	İhale Usullerine Göre İşlem Bilgileri	4734 Sayılı K. 19. Madde	4734 Sayılı K. 21/b-f	4734 Sayılı K. 22-b	4734 Sayılı K. Belli İstekliler Arası İhale Usulü
İdari ve Mali İşler D.B.	6	4	4		5	1	-	-
Yapı İşleri ve Teknik D.B.	3	3	3		3	-	-	-

MARMARA ÜNİVERSİTESİ

Sağlık,Kültür ve Spor D.B.	5	5	5		2	3	-	-
Bilgi İşlem D.B	5	3	3		5	-	-	-
Kütüphane ve Dok. D.B.	4	4	4		-	-	4	-
TOPLAM	23	19	19		15	4	4	-

İdari Ve Mali İşler Daire Başkanlığınca 2022 Yılında Yapılan İhale Ve Sözleşmeler

Tablo 157. Mal Alım İhaleleri

No	İşin Adı	İhale Tarihi	Kazanan Firma
1	Marmara Üniversitesi Rektörlüğü ve Bağlı Birimlerin İhtiyacı Olan 24 Kalem Temizlik Malzemesi Alımı ihalesi,	17.06.2022	Emrah Akan
2	Kamu Kurum ve Kuruluşlarında Çalışan Özel Güvenlik Görevlilerine Ait Üniforma Yönergesi kapsamında Özel Güvenlik Görevlileri İçin Kıyafet Alımı İhalesi.	09.08.2022	Muhammet Duran Kurşun
3	Üniversitemizin 2023 Yılı için ihtiyacı olan 80.000 Lt. Motorin, 6.000 Lt Kurşunsuz Benzin alımı.	01.12.2022	Uşak Özdemir Petrol Tekstil İnşaat ve Nakliye Sanayi Ticaret Limited Şirketi

Tablo 158. Hizmet Alım İhaleleri

No	İşin Adı	İhale Tarihi	İşin Süresi	Kazanan Firma
1	Anadoluhisarı Kampüsünde Bulunan Marmara Üniversitesi Siyasal Bilgiler Fakültesinin Göztepe Yerleşkesine Taşınması	23.06.2022	30 Gün	Özyüce Turizm Seyahat Pazarlama Ticaret Limited Şirketi
2	Marmara Üniversitesi Rektörlük ve Bağlı Birimlerinin 2023 Yılı Ocak-Haziran Personel Taşımacılığı	21.12.2022	124 iş günü	S.G.S. Turizm TAŞ. İnş. Pet. Ürün. Tem. ve Gıda San. Dış Tic. Ltd. Şti.

Tablo 159. Kantin - Kırtasiye –Otomat- Atm,Restoran İhaleleri

No	Yerleşke Adı	Cinsi	İhale Tarihi	Sözleşme Tarihi	Kazanan Firma
1	Recep Tayyip Erdoğan	Kantin	11.01.2022	13.01.2022	Kazanan Firma

MARMARA ÜNİVERSİTESİ

2	Bağlarbaşı	Kantin	11.01.2022	1.02.2022	Marmara Tedavi Hizmetleri Sağlık Eğitim San. ve Tic. A.Ş.
3	Göztepe	ATM	31.01.2022	4.03.2022	Marmara İlahiyat Yayın Eğitim ve Ulaşım San. Tic. Ltd. Şti.
4	Recep Tayyip Erdoğan Sağlık	ATM	2.02.2022	4.03.2022	Denizbank A.Ş.
5	Göztepe	ATM	31.01.2022	4.03.2022	Denizbank A.Ş.
6	Göztepe	ATM	31.01.2022	4.03.2022	Türkiye Halk Bankası A.Ş.
7	Göztepe	ATM	31.01.2022	4.03.2022	Garanti Bankası A.Ş.
8	Recep Tayyip Erdoğan Sağlık	ATM	2.02.2022	4.03.2022	Yapı ve Kredi Bankası A.Ş.
9	Mehmet Genç	ATM	3.02.2022	4.03.2022	Yapı ve Kredi Bankası A.Ş.
10	Bağlarbaşı	Kirtasiye Fotokopi Merkezi	5.04.2022	29.04.2022	Yapı ve Kredi Bankası A.Ş.
11	Recep Tayyip Erdoğan	ATM	3.02.2022	4.03.2022	Can Teknik - Cihan Gülmez
12	Göztepe	Restoran Kafeterya	19.04.2022	12.05.2022	Yapı ve Kredi Bankası A.Ş.
13	Göztepe	Baz İstasyonu	5.04.2022	29.04.2022	Panayır Oto. İnş. Tur. Gıda San. ve Tic. Ltd. Şti.
14	Göztepe	Baz İstasyonu	6.04.2022	29.04.2022	Vodafone
15	Göztepe	Baz İstasyonu	6.04.2022	29.04.2022	Turkcell
16	Mehmet Genç	Baz İstasyonu	6.04.2022	29.04.2022	TT Mobil
17	Mehmet Genç	Baz İstasyonu	6.04.2022	29.04.2022	Vodafone
18	Mehmet Genç	Baz İstasyonu	6.04.2022	29.04.2022	Turkcell
19	Recep Tayyip Erdoğan	Baz İstasyonu	5.04.2022	29.04.2022	TT Mobil
20	Recep Tayyip Erdoğan	Baz İstasyonu	5.04.2022	29.04.2022	Turkcell
21	Göztepe	ATM	31.01.2022	4.03.2022	TT Mobil

MARMARA ÜNİVERSİTESİ

22	Göztepe	Kantin	19.04.2022	12.05.2022	Ziraat Bankası A.Ş.
23	Bağlarbaşı	Otopark	25.08.2022	1.09.2022	Aytaç Aslan
24	Recep Tayyip Erdoğan Sağlık	ATM	İhale Yapılmadı. 2886 Sayılı Kanunun 71. Maddesine Göre Doğrudan Sözleşme İmzalandı	23.09.2022	Altunizade Otopark İşletmeciliği ve Gıda Sanayi ve Tic. AŞ.
25	Mehmet Genç	Kantin	30.09.2022	3.10.2022	Türkiye Halk Bankası A.Ş.
26	Recep Tayyip Erdoğan	Kirtasiye Fotokopi Merkezi	9.11.2022	14.11.2022	Marmara Tedavi Hizmetleri Sağlık Eğitim San. ve Tic. AŞ.

Tablo 160. Hizmet-Bakım ve Onarım Sözleşmeleri

No	Başlangıç ve Bitiş Tarihi	Sözleşmenin Konusu	Firma Adı
1	03/01/2022 31/12/2022	Yıllık basın takibi yapılması işi.	MTM Medya Takip Merkezi
2	03/01/2022 31/12/2022	Üniversitemiz İlahiyat Fakültesi'nde bulunan 1 adet, Yabancı Diller Bölümü'nde bulunan 2 adet, Uzaktan Eğitim Uygulama ve Araştırma Merkezinde bulunan 1 adet optik okuyucunun bakımı.	Yenigün Bilgisayar ve Servis Hizmetleri Tic. Ltd. Şti.
3	03/01/2022 31/12/2022	Üniversitemiz Göztepe Kampüsü Güvenlik Personeli (2 adet), Fen Edebiyat Fakültesi Fizik Bölümü (2 adet), Mühendislik Fakültesi Araştırma Laboratuvarı (3 adet), Recep Tayyip Erdoğan Külleyesi Güvenlik Personeli (4 adet) personel için ihtiyaç olan dozimetre ölçüm hizmeti alımı.	Radat Dozimetre Laboratuvar Hizmetleri A.Ş.
4	03/01/2022 31/12/2022	Üniversitemiz Göztepe Yerleşkesi, Anadoluhisarı Yerleşkesi, Başbüyük Yerleşkesi, Bağlarbaşı Yerleşkesi, Sultanahmet Yerleşkesi, Acıbadem Yerleşkesi, Beyazıt Yerleşkesi, Kartal Yerleşkesi, Maltepe Yerleşkesi, Şişli Yerleşkesinde bulunan 6 adet motorlu demir kapı, 16 adet bariyer, 56 adet otomatik cam kapı, 10 adet kepenkin bakımı.	Bidex Intercom-Tv Güvenlik Sistemleri Elektrik İmalat Taahhüt
5	03/01/2022 31/12/2022	Üniversitemiz Kütüphane ve Dokümantasyon Daire Başkanlığına bağlı Prof. Dr. Orhan OĞUZ Kütüphanesi (Göztepe Yerleşkesi), Tıp ve Sağlık Bilimleri Fakültesi Kütüphanesi(Başbüyük), Güzel Sanatlar Fakültesi Kütüphanesi (Acıbadem), İlahiyat Fakültesi Kütüphanesi (Altunizade), Şehit Kaymakam Muhammed Fatih Safitürk Kütüphanesi (Anadoluhisarı Yerleşkesi), Prof. Dr. Orhan OĞUZ Kütüphanesi (Göztepe Yerleşkesi) ile Üniversitemiz Eğitim ve Araştırma Hastanesi	Gemini Bilgi Teknolojileri A.Ş.

MARMARA ÜNİVERSİTESİ

		Kütüphanesinde kullanılmakta olan kitap güvenlik sisteminin bakımı.	
6	03/01/2022 31/12/2022	Üniversitemiz Rektörlüğü ve Bağlı Birimlerinde kullanılmak üzere ihtiyaç olan sayfa başı birim fiyatlı baskı ve bakımı.	Ak Teknik Bilişim San. Tic. Ltd. Şti.
7	03/01/2022 31/12/2022	Üniversitemiz Rektörlüğü Yapı İşleri ve Teknik Daire Başkanlığının ihtiyacı olan renkli plotter baskı, fotokopi, tarama, amerikan cilt vb. baskı hizmeti.	Nur Kopyalama Ozalit Fotokopi Reklam Kırtasiye Mlz. Ltd. Şti.
8	01.02.2022- 31.12.2022	Üniversitemiz Rektörlüğü ve Bağlı Birimlerinde kullanılmakta olan 2 adet faks, 47 adet fotokopi makinesi ve 4 adet baskı makinesinin bakımı.	Hitit Ofis Makinaları ve Bilişim
9	03/01/2022 31/12/2022	Üniversitemiz Rektörlüğü ve İdari Birimlerin kargo gönderileri için ihtiyaç olan hizmet alımı.	Faruk Uzunkaya

SOSYAL, KÜLTÜREL VE AKADEMİK ETKİNLİKLER

Sağlıkta Biyoteknoloji Mükemmelliyet Ortak Uygulama ve Araştırma Merkezi Kuruluş Protokolü İmzalandı



Türkiye'nin önde gelen üç Araştırma Üniversitesi'nin iş birliği ile kurulan Sağlıkta Biyoteknoloji Mükemmelliyet Ortak Uygulama ve Araştırma Merkezi'nin (SABIOTEK) açılışı Marmara Üniversitesi ev sahipliğinde Mehmet Genç Külliyesi'nde yapıldı. Sağlıkta önemli buluşların yapılması ve yenilikçi ürünlerin tasarlanması için hayata geçirilen SABIOTEK'in kuruluş protokolü imza töreni yoğun ilgi gördü.

MARMARA ÜNİVERSİTESİ

Marmara Üniversitesi Rektörü Prof. Dr. Mustafa Kurt, Yıldız Teknik Üniversitesi Rektörü Prof. Dr. Tamer Yılmaz ve İstanbul Üniversitesi-Cerrahpaşa Rektörü Prof. Dr. Nuri Aydın'ın katılımıyla gerçekleştirilen protokol imza töreni, Marmara Üniversitesi Nanoteknoloji ve Biyomalzemeler Uygulama ve Araştırma Merkezi Müdürü Doç. Dr. Oğuzhan Gündüz moderatörlüğünde gerçekleştirildi.

Açılış konuşmasını yapan Prof. Dr. Mustafa Kurt, üç üniversitenin birlikteliği sayesinde kurulan merkezin çalışma alanlarından ve hedeflerinden bahsederek böyle bir merkezin kurucuları arasında olmaktan gurur duyduğunu söyledi. Prof. Dr. Kurt, "SABIOTEK'in sağlık ve biyoteknoloji başta olmak üzere birçok alanında yapacağı çalışmalar için Marmara Üniversitesi olarak bütün imkanlarımızı seferber edeceğiz" dedi.

Türkiye'de ilk defa üç üniversitenin bir araya gelerek böyle bir oluşum gerçekleştirdiğini vurgulayan Prof. Dr. Tamer Yılmaz, "SABIOTEK, yürüteceği projeler sayesinde gelecekte dünya çapında bir araştırma merkezi olacak" dedi. Prof. Dr. Nuri Aydın, SABIOTEK'in nanosağlık ve biyoteknoloji alanındaki bilgileri ve çalışmaları artıracığını ve destekleyeceğini ifade etti.

İş birliği kapsamında SABIOTEK'te, "epilepsi hastalarının tedavisine yönelik beyine hızlı ilaç verilebilmesi için çip yerleştirilmesi", "beyin kanserleri ve beyin tümörlerinde tanı için kit üretimi", "yapay kornea üretimi", "üç boyutlu yazıcılarla yapay kemik üretimi", "felçli hastalar için sinir tamir yamaları üretimi", "şırıngasız aşı", "vücutta doku üreten kolajen yamaların üretimi" gibi birçok proje yürütülecek.

Merkezin kuruluş protokolü imza töreninin ardından program seminer ve biyoteknoloji çalıştay ile devam etti. Fransa, İspanya ve Romanya'dan bilim insanlarının da yer aldığı seminerde, uluslararası üniversitelerle iş birlikleri, salgın süreçlerinde laboratuvarlara robotik uygulamalarla uzaktan erişim ve buna yönelik uygun müfredatın geliştirilmesi konuları ele alındı. Çalıştayda, üç üniversiteden akademisyenlerin yapay doku üretiminin yanı sıra virüslerle ilgili tanı ve tedaviler, kanser türlerinin teşhis ve tedavilerine dair bilimsel araştırma ve tasarımlar gerçekleştirildi. Çalıştay kapsamında, robotik teknoloji ile Marmara Üniversitesi'nde yapılan doku üretimine İspanya'daki öğrenciler uzaktan erişimle katıldı.

Geleneksel Rektörlük Kupası 'MarmaraCup 2022' Başladı



Marmara Üniversitesi Geleneksel Rektörlük Kupası 2022'nin açılış maçı Rektör Prof. Dr. Mustafa Kurt'un katılımıyla 22 Şubat 2022 tarihinde Marmara Üniversitesi Anadoluhisarı Yerleşkesi'nde gerçekleştirildi.

Sağlık, Kültür ve Spor Daire Başkanlığı tarafından düzenlenen ve futbol, basketbol, voleybol branşlarını kapsayan turnuvanın ilk karşılaşması Fen-Edebiyat Fakültesi ve Siyasal Bilgiler Fakültesi futbol takımları arasında yapıldı. Maçın temsili başlama vuruşu Fen Edebiyat Fakültesi Dekanı Prof. Dr. Sebahat Deniz ve Siyasal Bilgiler Fakültesi Dekanı Prof. Dr. Nail Yılmaz tarafından gerçekleştirildi. Sağlık, Kültür ve Spor Daire Başkanı İshak Aslan'ın da katıldığı maçı izleyiciler tribünden destekledi.

Marmara Üniversitesi Prof. Dr. Asaf Ataseven Hastanesi Ameliyathaneleri Hizmete Açıldı



Marmara Üniversitesi Prof. Dr. Asaf Ataseven Hastanesi ameliyathaneleri 14 Mart 2022’de gerçekleştirilen ilk ameliyatla hizmete açıldı. Rektör Prof. Dr. Mustafa Kurt ve Başhekim Prof. Dr. Hakan Gündüz’ün katılımıyla gerçekleştirilen açılış töreninin ardından ilk ameliyat, Marmara Üniversitesi Tıp Fakültesi Genel Cerrahi Anabilim Dalı Öğretim Üyesi ve ameliyathanelerin yapım sürecinde Başhekim Yardımcısı olarak görev yapmış olan Prof. Dr. Ender Dulundu ile Cerrahi Bilimler Bölüm Başkanı Prof. Dr. Cumhuriyet Yeğen tarafından yapıldı. Açılış konuşmasını gerçekleştiren Rektör Prof. Dr. Mustafa Kurt, “Marmara Üniversitesi Prof. Dr. Asaf Ataseven Hastanesi, temeli önceki yıllarda atılmış ve inşaat süreçleri, deprem güçlendirme çalışmaları gibi nedenlerle hizmete açılması uzun sürmüş bir yapıydı. 2019 yılında Sayın Cumhurbaşkanımızın da talimatlarıyla, açılış süreci hızlandırılarak Pandemi Hastanesi olarak hizmet vermeye başladı. 113 bin metrekare kapalı alan sahip olan hastane binamız 16 blok ve 1 Tezhin merkezinden oluşuyor. Hastanemizde 195 poliklinik odası ve 535 servis yatağı, 60 yoğun bakım, 20 Suit oda, 26 acil ve 20 diyaliz yatağı mevcut. Ayrıca 2 transplantasyon salonu ve 5 acil operasyon salonu olmak üzere toplamda 28 üst düzey ameliyathane salonu bulunması, tıp eğitiminde iddialı bir kurum olan Marmara Üniversitesi

MARMARA ÜNİVERSİTESİ

Tıp Fakültemiz açısından önemli katkılar sağlayacak. Bu anlamda öğrencilerimizin de bu imkanlardan yararlanacak olması bizleri ayrıca mutlu ediyor” dedi.

53. Lise Öğrencileri Araştırma Projeleri İstanbul Asya Bölgesi Ödülleri Sahipleriyle Buluştu



TÜBİTAK-Bilim İnsanı Destekleme Daire Başkanlığı tarafından düzenlenen “53. Lise Öğrencileri Araştırma Projeleri Yarışması”nda, dereceye girerek finale kalmaya hak kazanan proje sahiplerine ödülleri Marmara Üniversitesi Mehmet Genç Külliyesinde düzenlenen ödül töreninde verildi.

TÜBİTAK Başkanı Prof. Dr. Hasan Mandal, Nobel Ödüllü Bilim İnsanı Prof. Dr. Aziz Sancar ve Prof. Dr. Derya Unutmaz ise programa mesajları ile katılarak tebriklerini ilettiler. Ödül töreninde konuşan Marmara Üniversitesi Rektörü Prof. Dr. Mustafa Kurt, konuşmasının başında açılış töreninden bahsederek; "Sizlere 'Bu yarışmaya katılarak hepiniz kazandınız' demiştim. Bilim sabır işi, çalışma işi. Bu işe gönül verdiğiniz için sizleri, danışman öğretmenlerinizi ve ailelerinizi tebrik ediyorum." dedi. Rektör Prof. Dr. Kurt, sözlerini programa maddi manevi destek veren herkese teşekkür ederek noktaladı.

Törenin sonunda; Biyoloji, Coğrafya, Değerler Eğitimi, Fizik, Kimya, Matematik, Psikoloji, Sosyoloji, Tarih, Teknolojik Tasarım, Türk Dili ve Edebiyatı, Yazılım alanlarında ilk üçe giren finalistlere; Rektör Prof. Dr. Mustafa Kurt ve diğer protokol üyeleri tarafından ödülleri takdim edildi.

İstiklâl Marşımızın Kabulünün 101. Yıldönümü ve Mehmet Akif Ersoy'u Anma Günü Programı



İstiklâl Marşımızın Kabulünün 101. Yıldönümü ve Mehmet Akif Ersoy'u Anma Günü Programı Marmara Üniversitesi İletişim Fakültesi'nde gerçekleşti.

Programdan önce "Milli Mücadele, Mehmet Akif Ersoy ve İstiklal Marşı" konulu sergideki eserler konuklar tarafından incelendi. Programın açılış konuşmasını gerçekleştiren Marmara Üniversitesi Rektörü Prof. Dr. Mustafa Kurt, Mehmet Akif Ersoy'a ve o dönemdeki Türkiye'ye değinerek, konuşmasına Mehmet Akif'in "Allah bir daha bu millete İstiklâl Marşı yazdırmazın" sözü ile son verdi. Program "Mehmet Akif Ersoy ve İstiklal Marşı'mızın Gururlandıran Hikayesi" adlı belgeselin gösterimiyle devam etti.

Programda son olarak Dr. Öğr.Üyesi Büşra Durmuş moderatörlüğünde gerçekleşen "Bir Düşünce Tarihi ve Toplumsal Mutabakat Metni Olarak İstiklâl Marşı" başlıklı söyleşi yer aldı. Söyleşinin konuğu olan Prof. Dr. İsmail Kara, Mehmet Akif Ersoy'un edebi kişiliğinden, okumalarından, savaş dönemindeki fiili aktifliğinden bahsetti. Prof. Dr. Kara konuşmasında Lozan Barış Anlaşmasına da değindi. Prof. Dr. Kara'nın kendisine yöneltilen soruları cevaplaması ile program sona erdi.

18 Mart Çanakkale Şehitlerini Anma ve Zaferini Kutlama Programı



Marmara Üniversitesi "18 Mart Çanakkale Şehitlerini Anma ve Zaferini Kutlama Programı" Göztepe Yerleşkesi'nde gerçekleştirildi.

Şehit Ömer Halisdemir Spor Salonunda Eyüpsultan Belediyesi Mehter Takımı'nın Mehter gösterisi ile başlayan program Dr. İbrahim Üzümcü Konferans Salonu'nda devam etti. Rektör Prof. Dr. Mustafa Kurt, açılış konuşmasında "Tarihimizin bu dönüm noktasındaki zafer, geçmişimize dair gurur kaynağımız olmakla birlikte, geleceğe yürürken ilham kaynağımız oluyor ve olmak zorunda. Kanlarıyla, canlarıyla bağımsızlık mücadelesi vermiş binlerce kahramanın öyküsü, bizlere ülkemizin bağımsızlığını koruma ve ülkemizin daha güçlü olarak sonsuza kadar var olması için elimizden gelen tüm çabayı sarf etme sorumluluğu yüklüyor." dedi.

Açılış konuşmasının ardından Çanakkale Savaşları Gelibolu Tarihi Alan Başkanlığı tarafından hazırlanan "Çanakkale Savaşları Belgeseli" gösterimi yapıldı.

Marmara Üniversitesi akademik ve idari personelinin yanı sıra öğrencilerin de katıldığı program Prof. Dr. Mustafa Uslu'nun yönetimindeki Marmara Üniversitesi Türk Müziği Topluluğu tarafından sunulan "Türkülerle Çanakkale" dinletisi ile sona erdi.

Marmara Üniversitesi'nden “Bağımlılığı Yıkma İçin Hamle Sende Satranç Turnuvası”



Marmara Üniversitesi Sağlık, Kültür ve Spor Daire Başkanlığı ile Türkiye Satranç Federasyonu iş birliğinde düzenlenen “Bağımlılığı Yıkma İçin Hamle Sende Satranç Turnuvası” 29 Mart 2022’de Göztepe Yerleşkesi Şehit Ömer Halisdemir Kapalı Spor Salonu’nda gerçekleştirildi.

Turnuvanın açılış hamlesi Rektör Prof. Dr. Mustafa Kurt ve Rektör Yardımcısı Prof. Dr. Hasan Korkut tarafından yapıldı. Prof. Dr. Kurt “Spora eğilerek bağımlılığı hep birlikte yıkacağız. Turnuvaya katılan herkese teşekkür ediyor, yarışmacılarımıza başarılar diliyorum” dedi. Öğrencilerin heyecanına ortak olan Prof. Dr. Mustafa Kurt ile Genel Sekreter Yardımcısı Hasan Şahin de bir satranç maçı gerçekleştirdi.

Turnuvanın ödül töreni 30 Mart 2022’de Ömer Halisdemir Kapalı Spor Salonu’nda gerçekleştirildi. Turnuva Birincisi Yunus Orak’a Rektör Yardımcısı Prof. Dr. Hasan Korkut tarafından kupası ve hediyesi takdim edilirken Turnuva İkincisi Yılmaz Yaman ödülünü Genel Sekreter Dr. Öğretim Üyesi Murat Arısal’dan aldı. Turnuva Üçüncüsü Berkay Ataçoğlu ise ödülünü Genel Sekreter Yardımcısı Hasan Şahin’den aldı. Turnuva dördüncüsü ve beşincisi ile katılan öğrenciler arasından kurayla çekilen beş kişiye de katılımlarından dolayı teşekkür edilerek hediye verildi.

Marmara En İyi Üniversiteler Arasında (Haber YÖK'ün 18 Şubat 2022'de yayınladığı rapora istinaden Nisan 2022'de yayına alınmıştır.)



Yükseköğretim Kurulu (YÖK) tarafından yayımlanan 2021 Yılı Üniversite İzleme ve Değerlendirme Raporu'nda uluslararasılaşma boyutunun değerlendirildiği performans göstergelerinde ilk 2 ve ilk 3 arasında yer alan Marmara Üniversitesi, eğitim öğretim boyutu ile topluma hizmet ve sosyal sorumluluk boyutlarında ise ilk 5'te yer aldı.

Marmara Üniversitesi uluslararası değişim programlarına katılan öğrenci sayısının en yüksek olduğu üniversiteler arasında 2. oldu. Erasmus ve Mevlana gibi programlar kapsamında 578 öğrenci uluslararası değişim programına katıldı.

Toplam 59 yabancı uyruklu doktoralı öğretim elemanının istihdam edildiği Marmara Üniversitesi istihdam edilen yabancı uyruklu doktoralı öğretim elemanı sayısı en yüksek olan üniversiteler arasında 3. oldu.

Marmara Üniversitesi doktora programlarından mezun olan öğrenci sayısının en yüksek olduğu üniversiteler arasında ilk 5'te yer aldı. Eğitim ve öğretim boyutunun değerlendirildiği ve eğitim öğretim çıktılarını ölçmeyi hedefleyen performans kriterinde başarı elde eden Marmara Üniversitesi doktora programlarından 268 mezun verdi.

Eğitim öğretim boyutuna ait diğer bir değerlendirme kriteri olan KPSS'de ilk %5'lik dilime giren program sayısı en yüksek olan üniversiteler arasında ilk 5 üniversite arasında yer aldı. Marmara Üniversitesi'nin 25 programı KPSS'de ilk %5'lik dilimde yer aldı.

Eğitim öğretim boyutuna ait bir başka gösterge olan ALES'te ilk %5'lik dilime giren program sayısı en yüksek olan üniversiteler arasında da Marmara Üniversitesi ilk 5'te yer aldı. Marmara Üniversitesi'nin 21 programı ALES'te ilk %5'lik dilime girdi.

MARMARA ÜNİVERSİTESİ

Topluma hizmet ve sosyal sorumluluk projelerinin değerlendirildiği kriterlerden biri olan sıfır atık, yeşil kampüs ve çevrecilik alanında alınan ödül sayısının en yüksek olduğu üniversiteler arasında da Marmara Üniversitesi ilk 5'te yer aldı. Marmara Üniversitesi'nin bu alanda 6 ödülü bulunuyor.

YÖK tarafından 2019 yılından itibaren yürütülen Üniversite İzleme ve Değerlendirme Çalışması kapsamında, her yıl bir önceki yıla ait gösterge verileri kamuoyu ile paylaşılıyor. 2021 Yılı Üniversite İzleme ve Değerlendirme Raporu'na ulaşmak için lütfen tıklayınız:

<https://www.yok.gov.tr/Documents/Yayinlar/Yayinlarimiz/2022/universite-izleme-ve-degerlendirme-genel-raporu-2021.pdf>

“21. Belgelik Resim-Desen Sergisi” Ziyaretçilerini Bekliyor



Atatürk Eğitim Fakültesi Güzel Sanatlar Eğitimi Bölümü Öğretim Üyesi Dr. Hüseyin Avni Öztopçu atölye öğrencilerinin çalışmalarından oluşan “21. Belgelik Resim-Desen Sergisi” açıldı. Sergi Marmara Üniversitesi Atatürk Eğitim Fakültesi Güzel Sanatlar Eğitimi Bölümü Resim-İş Eğitimi Anabilim Dalı Sergi Alanı'nda 12-22 Nisan tarihleri arasında ziyaretçileriyle buluşacak.

Atatürk Eğitim Fakültesi Güzel Sanatlar Eğitimi Bölümü Öğretim Üyesi Prof. Dr. Fatma Evren Daşdağ eşliğinde sergiyi gezen Rektör Prof. Dr. Mustafa Kurt, bölüm öğrencilerinin çalışma yaptığı atölyelerden birine de ziyaret gerçekleştirdi. Ziyaret sonrasında beğenilerini

ifade eden Prof. Dr. Kurt, tüm öğrenci ve çalışanlara üniversitemizde açılmış olan bu sergiyi mutlaka görmelerini tavsiye etti.

"Gelecek Öngörüsü" Adlı Sergi Açıldı



Marmara Üniversitesi Güzel Sanatlar Fakültesi Resim Bölümü tarafından hazırlanan "Gelecek Öngörüsü" adlı serginin açılışı Marmara Üniversitesi Acıbadem Yerleşkesinde Rektör Prof. Dr. Mustafa Kurt'un katılımıyla gerçekleşti.

Resim Bölüm Başkanı ve serginin küratörü Doç. Devabil Kara, sergiyle ilgili olarak "Birbiriyle dolaylı olarak ilişkilendirilen 'Eşik' ve 'Gelecek Öngörüsü' kavramlarını hem kavramsal tanım hem de bağlayıcı formatı olan A4 kavramıyla ilişkilendirilerek sanat etkinliğinde bulunmak. Bu kavramların ilişkilendirilmesi ile gerçekleşecek yüzleşmenin sanatsal forma dönüşme sürecindeki yolculuğa izleyiciyi de dahil ederek hem sanatçının hem de izleyicinin öngörülerinin sınırlarını araştırma olanağı sunmak." dedi.

Sergideki her eseri gezen ve sanatçılardan eserlerin örgülerini dinleyen Rektör Prof. Dr. Mustafa Kurt, Rektör Yard. Prof. Dr. Mustafa Çelen, Güzel Sanatlar Fakültesi Dekanı Prof. Dr. Emre İkizler ve diğer sanatseverler sergiyi heyecanla gezdiler. Prof. Dr. Kurt ayrıca Güzel

MARMARA ÜNİVERSİTESİ

Sanatlar Fakültesindeki atölyeleri ziyaret ederek atölyelerde çalışma yapan öğrencilerle de sohbet etti.

Marmara Üniversitesi Sağlık Bilimleri Fakültesi'ne İkinci Akreditasyon



Marmara Üniversitesi Sağlık Bilimleri Fakültesi, Sağlık Yönetimi Bölümü; Sağlık Bilimleri Akreditasyon Kurulu (SABAK) tarafından ikinci kez akredite edildi. Sağlık Bilimleri Fakültesi yönetimi istikrarlı kalite süreçleri için her zaman destek sağlayan Rektör Prof. Dr. Mustafa Kurt başta olmak üzere emek veren tüm akademik ve idari ekibe teşekkürlerini arz etti. Rektör Prof. Dr. Mustafa Kurt'a belge takdimi SABAK Başkanı Prof. Dr. Afsun Ezel Esatoğlu, Sağlık Bilimleri Eğitim Programları Akreditasyon Kurulu (SAK) Başkanı Prof. Dr. Seyhun Topbaş tarafından yapıldı. Sağlık Bilimleri Fakültesi Dekanı Prof. Dr. Mehveş Tarım'a belgeyi Rektörümüz sundu. Toplantıya Dekan Yardımcısı Prof. Dr. Mine Gülden Polat eşlik etti.

“Bugünden Geleceğe İlkokulda Eğitim-Sorunlar ve Çözümler Çalıştayı”nın Açılışı Yapıldı



İstanbul İl Millî Eğitim Müdürlüğü Öğretmen Akademileri ve Marmara Üniversitesi Atatürk Eğitim Fakültesi Temel Eğitim Bölümü Sınıf Öğretmenliği Anabilim Dalı iş birliğinde ilkokulda eğitimde yaşanan sorunların belirlenmesi ve olası çözüm yollarının ortaya konması amacıyla düzenlenen **“Bugünden Geleceğe İlkokulda Eğitim - Sorunlar ve Çözümler Çalıştayı”**nın açılış töreni 25 Nisan 2022’de Marmara Üniversitesi Göztepe Yerleşkesi Dr. İbrahim Üzümcü Konferans Salonu’nda gerçekleştirildi.

Marmara Üniversitesi Türk Müziği Topluluğu’nun Prof. Dr. Mustafa Uslu yönetimindeki müzik dinletisiyle başlayan etkinlikte, Atatürk Eğitim Fakültesi Temel Eğitim Bölümü Başkan Yardımcısı Dr. Bülent Özden çalıştayın genel amacı ve program akışı hakkında bir konuşma gerçekleştirdi. Dr. Özden “Her sistem gibi eğitim sistemi de amaçları doğrultusunda nitelikli çıktılar elde etmeyi hedefler. Bu hedefler toplumda ve bireyde meydana gelen değişimlerden etkilenir. Bu nedenle eğitim sistemi de dinamik sürece ayak uydurmak durumundadır. Ancak bu şekilde amaçlarına ulaşabilen bir sisteme sahip olabiliriz. Sürekli değişim ve gelişimin önemli itici güçlerinden biri var olan sorunları belirleyebilmek ve doğru çözümler bulabilmektir. Bu sayede eğitimde hedeflenen niteliğin yakalanabileceğine inanıyorum” dedi.

Atatürk Eğitim Fakültesi Temel Eğitim Bölümü Başkanı Prof. Dr. Midrabi Cihangir Doğan yaptığı açılış konuşmasında “Türk Milli Eğitim Sisteminin genel amaçlarında ifade

edildiği gibi çocuklar demokratik hak ve hürriyetlerini bilen ve kullanan, bedenlen, ruhen, zihnen sağlıklı, nitelikli, üretici ve bilinçli bir tüketici olma yolunda tek başlarına değildirler. Bu amaçlara ulaşma yolunda çocuklara sunulan eğitimi fırsatlarının niteliği de önemli bir belirleyicidir” ifadelerini kullandı.

İl Milli Eğitim Müdürü Levent Yazıcı eğitim sisteminin önemli gelişmelerinin tarihsel sürecini ve güncel sistemi ele alan bir konuşma gerçekleştirdi. Okullarda rehberlik sisteminin öneminden de bahseden Yazıcı “Okulu kapsayan boyutlardan bir tanesi de rehberliktir. Güçlü bir rehberlik sistemine sahip olması o okulun çok yönlü gelişiminin, sorunlarının doğru tespit edilip gelişim basamaklarının yönetilmesinde çok önemlidir” dedi. Yazıcı, Marmara Üniversitesi Rektörlüğü’ne ve Atatürk Eğitim Fakültesi Sınıf Öğretmenliği Bölümüne çalışmaya yapmış olduğu ev sahipliğinden ve desteklerinden dolayı teşekkür ederek konuşmasını sonlandırdı.

Atatürk Eğitim Fakültesi Dekanı Prof. Dr. Seyfi Kenan, “Temel eğitim bugünden geleceğe şekillenirken ne tür sorunlarla karşılaştık, bundan sonra nelerle karşılaşabiliriz ve bu sorunların çözüm yollarını beraberce nasıl bulabiliriz gerçekten önemli bir mesele” diyerek etkinliğin önemini ve amacını vurgulayan bir konuşma gerçekleştirdi.

Rektör Prof. Dr. Mustafa Kurt “Eğitim insan hayatının en önemli faaliyetlerinden biri ve aynı zamanda toplumların kalkınmasının, ilerlemesinin temel taşlarından biri. Dolayısıyla bu kadar önemli bir konunun özellikle temel eğitimin böyle bir çalıştayda ele alınması ve uzmanlar tarafından değerlendirilmesi bizim için çok kıymetli. Bu nedenle çalıştayın düzenlenmesine katkı sağlayan İstanbul İl Milli Eğitim Müdürlüğü çalışanlarına, Atatürk Eğitim Fakültesi Akademisyenlerine ve tüm katılımcılara çok teşekkür ediyorum” dedi.

Tören, konuşmaların ardından Rektör Prof. Dr. Mustafa Kurt’un Atatürk Eğitim Fakültesi Güzel Sanatlar Eğitimi Bölümü Başkanı Prof. Dr. Mustafa Uslu’ya, Atatürk Eğitim Fakültesi Dekanı Prof. Dr. Seyfi Kenan’ın İstanbul İl Milli Eğitim Müdürü Levent Yazıcı’ya plaket takdim etmesiyle sona erdi.

25-28 Nisan 2022 tarihleri arasında dört gün sürecek çalıştayda; Okul Öncesinden İlkokula Geçiş, İlkokulda Ölçme ve Değerlendirme, İlkokula Öğretmen Yetiştirme / Fakülte Okul İş Birliği (Staj ve Projeler), İlkokulda Eğitim Yönetimi ve Denetimi, İlkokulda Öğretim Teknolojileri ve Materyal Tasarımı, İlkokuldan Ortaokula Geçiş, İlkokulda Rehberlik Hizmetleri, İlkokul Öğretim Programları konuları çevrim içi konferanslarda ele alınacak. Çalıştayın kapanış

MARMARA ÜNİVERSİTESİ

töreni ise yürütme kurulu, düzenleme kurulu ve çalıştay katılımcılarının bir araya geleceği kapanış programında çalıştay özet raporunun okunması ile gerçekleştirilecek.

Marmara Flüt Orkestrası'ndan "23 Nisan Ulusal Egemenlik ve Çocuk Bayramı Konseri"



Marmara Üniversitesi Güzel Sanatlar Fakültesi Müzik Bölümü bünyesindeki Marmara Flüt Orkestrası tarafından "23 Nisan Ulusal Egemenlik ve Çocuk Bayramı Konseri" düzenlendi. 22 Nisan 2022'de Göztepe Yerleşkesi 125. Yıl Amfisinde gerçekleştirilen konserde Piri Reis Ortaokulu Blok Flüt Grubu konuk grup olarak yer aldı. Güzel Sanatlar Fakültesi Müzik Bölümü Öğretim Üyesi Prof. Dr. Ece Karşal'ın şefliğinde gerçekleştirilen konsere Rektör Prof. Dr. Mustafa Kurt ve Rektör Yardımcısı Prof. Dr. Mustafa Çelen'in yanı sıra kalabalık bir izleyici topluluğu iştirak etti.

Genç Solistler Gülşah Batır ve Raperin Yılmaz'ın yer aldığı konserde konuk Ortaokul öğrencileri blok flütle eserlere eşlik etti. Konserin sonunda Rektör Prof. Dr. Mustafa Kurt, orkestra üyeleri ile konuk öğrencilere beğenilerini ifade etti ve bayramlarını kutladı.

Eczacılık Fakültesi'nde Yeni Laboratuvar Heyecanı



Geçtiğimiz günlerde ECZAKDER tarafından eğitimde ulusal tam akreditasyon belgesini ikinci kez almaya hak kazanan Eczacılık Fakültesi'nin yeni Farmasötik Kimya Araştırma Laboratuvarı açıldı.

Açılış Marmara Üniversitesi Sağlık Bilimleri Kampüsü Eczacılık Fakültesi'nde gerçekleşti. Açılışa Marmara Üniversitesi Rektörü Prof. Dr. Mustafa Kurt'un yanı sıra Marmara Üniversitesi Rektör Yardımcıları Prof. Dr. Mustafa Çelen, Prof. Dr. Ömer Akgiray, Prof. Dr. Hasan Korkut ve Genel Sekreter Doktor Öğretim Üyesi Murat Arısal katıldı. Marmara Üniversitesi Eczacılık Fakültesi Dekanı Prof. Dr. Kübra Elçioğlu, Marmara Üniversitesi Eczacılık Fakültesi Farmasötik Kimya Anabilim Dalı Başkanı Prof. Dr. İlkey Küçükgülzel, Polifarma İlaç Yönetim Kurulu Başkanı Ufuk Kumrulu ve Polifarma İlaç Yönetim Kurulu Başkan Yardımcısı Vildan Kumrulu açılıшта yer alan isimler arasındaydı.

Açılıшта söz alan Eczacılık Fakültesi Farmasötik Kimya Anabilim Dalı Başkanı Prof. Dr. İlkey Küçükgülzel "Böyle güzel bir açılıшта bir araya gelmek, fakültemizde bulunan herkese pratik bilgi kabiliyeti sağlayacak laboratuvarın açılışında bulunmak hepimize çok güzel ve güçlü duygular hissettiriyor. Gerçekleşmesinde emeği geçen herkese teşekkürlerimi sunuyorum." dedi. Marmara Üniversitesi Eczacılık Fakültesi Dekanı Prof. Dr. Kübra Elçioğlu ise destek sağlayan bu açılıшта katkı sağlayan herkese teşekkürlerini sundu.

MARMARA ÜNİVERSİTESİ

Rektör Prof. Dr. Mustafa Kurt: “Üniversiteler bilgi birikimi, nitelikli, insan gücü ve araştırma potansiyeli ile sanayinin deneyimi ve finansal gücünü birleştirerek Sanayi-Üniversite iş birliği kapsamında katma değeri yüksek çıktıların oluşmasına zemin hazırlarlar.” diyerek, bu laboratuvar sayesinde hem lisans ve lisansüstü öğrencilerimize hem de nitelikli araştırmalar yapan akademisyenlerimize eğitim ve araştırma altyapı desteği sunulmuş olacağını belirtti. Rektör Prof. Dr. Kurt, üniversiteye desteklerini esirgemeyen Polifarma İlaç'ın kurucusu ve onursal başkanı merhum Eczacı Sn. Necdet Nuri Kumrulu ve Yönetim Kurulu Başkan Yardımcısı Kimya Yüksek Mühendisi Sn. Vildan Kumrulu'ya Marmara Üniversitesi adına içten teşekkürlerini sundu.

Türk ilaç sektörünün önde gelen yüzde yüz yerli sermayeli Polifarma İlaç'ın desteği ile oluşturulan laboratuvarın açılışında bulunan Polifarma İlaç Yönetim Kurulu Başkanı Ufuk Kumrulu konuşmasında Polifarma İlaç'ın yola çıkış hikayesini ve Polifarma İlaç'ın kurucusu ve onursal başkanı merhum Eczacı Necdet Nuri Kumrulu'yu ve vizyonunu katılımcılara tanıttı. Polifarma İlaç Yönetim Kurulu Başkan Yardımcısı ve Yüksek Kimya Mühendisi Vildan Kumrulu ise: “Türk Eğitim Derneği iş birliği ile hayata geçirdiğimiz “Ecz. Necdet Nuri Kumrulu Burs Fonu” ile Eczacılık Fakültesi öğrencilerine destek veriyoruz. Merhum Ecz. Necdet Nuri Bey de bu okulun mezunu olduğundan burası bizim için ayrı bir anlam da taşıyor. Umarım bu laboratuvar tüm öğrenci ve araştırmacılara fayda sağlar, gelişimlerinin önünü açar.” açıklamasını yaptı. Etkinlik laboratuvarın açılış töreni ve laboratuvar gezisiyle son buldu.

MARMARA ÜNİVERSİTESİ

Diş Hekimliği Fakültesi'ne Rektörden Tebrik



Diş Hekimliği Fakültesi Dekanı Prof. Dr. Yasemin Özkan, Dekan Yardımcıları Prof. Dr. Korkut Ulucan, Doç. Dr. Yılmaz Umut Aslan ve fakülte öğrencileri Ege Doruk Kökten, Deniz Özkuyucu, Ataberk Kayhan Rektör Prof. Dr. Mustafa Kurt'u ziyaret etti.

Rektör Prof. Dr. Mustafa Kurt, Diş Hekimliği Fakültesi'ne Avrupa Diş Hekimliği Öğrencileri Birliği (EDSA) çalışmalarından dolayı tebriklerini sundu ve katılımcı öğrencilere teşekkür belgesi takdim etti.

Marmara Kültür, Sanat ve Spor Festivali Başladı



MARMARA ÜNİVERSİTESİ

Marmara Üniversitesi Sağlık, Kültür ve Spor Daire Başkanlığı tarafından düzenlenen ve 23 Mayıs-3 Haziran 2022 tarihleri arasında devam edecek olan Marmara Kültür, Sanat ve Spor Festivali'nin açılış töreni 23 Mayıs 2022'de Göztepe Yerleşkesi 125. Yıl Açık Amfisinde gerçekleştirildi.

Rektör Yardımcıları Prof. Dr. Hasan Korkut ve Prof. Dr. Mustafa Çelen ile Genel Sekreter Dr. Öğr. Üyesi Murat Arısal'ın katılımıyla gerçekleştirilen törende açılış konuşması Prof. Dr. Hasan Korkut tarafından yapıldı. Bütün yerleşkelerde iki hafta boyunca devam edecek olan etkinliklerin tüm öğrencilere hayırlı olmasını dileyen Prof. Dr. Korkut "Üniversitemiz her alanda ciddi başarıları ortaya koyuyor ve koymaya devam ediyor dolayısıyla şenliği, eğlenceyi, dinlenmeyi hak ettiğimizi düşünüyorum." dedi.

Marmara Üniversitesi ve Maltepe Halk Eğitim Merkezi iş birliğinde düzenlenen ebru ve guaj-sulu boya kurslarında öğrenciler tarafından yapılan eserler Prof. Dr. Hasan Korkut, Prof. Dr. Mustafa Çelen ve Genel Sekreter Dr. Öğr. Üyesi Murat Arısal'a takdim edilirken, Rektör Prof. Dr. Mustafa Kurt'a karakalem portresi hediye edildi. Hediyesini çok beğendiğini ve ömür boyu saklayacağını ifade eden Prof. Dr. Kurt "Marmara Üniversitesi Bahar Festivali kutlu olsun. Emeği geçen herkese teşekkür ediyorum. İnşallah festival boyunca herkes kendisinden bir şey bulabileceği faaliyetler görecektir. Sağlıklı günler ve sınavlarınızda başarılar diliyorum" dedi.

Prof. Dr. Mustafa Uslu yönetimindeki Marmara Üniversitesi Türk Müziği Topluluğu'nun Müzik dinletisiyle devam eden etkinlik, Sağlık, Kültür ve Spor Daire Başkanlığı Halk Dansları Topluluğu'nun gösterisi ile sona erdi.

"Marmara Kültür, Sanat ve Spor Festivali'22" etkinlik takvimine aşağıdaki linkten ulaşabilirsiniz.

https://sks.marmara.edu.tr/dosya/sks/Festival_22/program-1805-v3.pdf

Marmara Üniversitesi Geleneksel Rektörlük Kupası Marmara Cup'22 de Ödüller Sahiplerini Buldu



2021-2022 Eğitim Öğretim Yılı Marmara Üniversitesi Geleneksel Rektörlük Kupası “Marmara Cup” ödül töreni 31 Mayıs 2022’de Göztepe Yerleşkesi Ömer Halisdemir Kapalı Spor Salonu’nda gerçekleştirildi.

Sağlık, Kültür ve Spor Daire Başkanlığı tarafından düzenlenen turnuvada öğrenciler kategorisinde basketbol, futbol, voleybol kadınlar, voleybol erkekler olmak üzere 50 takım yarışırken, personel kategorisinde basketbol ve futbol branşlarında toplam 16 takım mücadele etti.

Uzun süredir devam eden ve çekişmeli geçen müsabakaların ardından dereceye giren takımlar kupa ve madalyalarını Rektör Prof. Dr. Mustafa Kurt, Rektör Yardımcıları Prof. Dr. Hasan Korkut ve Prof. Dr. Mustafa Çelen, Genel Sekreter Dr. Öğretim Üyesi Murat Arısal, Dış Hekimliği Dekanı Prof. Dr. Yasemin Özkan, Fen Edebiyat Fakültesi Dekanı Prof. Dr. Sebahat Deniz, Atatürk Eğitim Fakültesi Dekanı Prof. Dr. Seyfi Kenan, İktisat Fakültesi Dekanı Prof. Dr. Sadullah Çelik, Teknik Bilimler Meslek Yüksekokulu Müdürü Prof. Dr. Mustafa Ay’dan aldı. Rektör Prof. Dr. Kurt yaptığı tebrik konuşmasında turnuvada emeği geçen idari ve akademik personele teşekkür ederek “Çok çekişmeli ve centilmence müsabakalar oldu. Sizleri zevkle seyrettik. Mutluyuz ki bu müsabakalar bu kadar çekişmeli geçtiği halde ufak tefek kazalar oldu ancak büyük sakatlıklar yaşanmadı. Şükürler olsun ki bu yıl Rektörlük Kupasını tamamlamış olduk. Gelecek senelerde sizlerden aldığımız geri dönüşlerle daha da güzel Rektörlük Kupaları düzenleyeceğiz. Hepinize sağlık, mutluluk ve başarılar diliyorum” dedi.

Minikler Göztepe Yerleşkesinde Fidan Dikti



Marmara Üniversitesi Mezunlar ve Mensupları Derneği (MÜMDER) tarafından sosyal sorumluluk projesi olarak organize edilen anaokulu öğrencileri adına fidan dikimi etkinliği Göztepe Yerleşkesinde 1 Haziran 2022’de gerçekleştirildi.

Rektör Prof. Dr. Mustafa Kurt ve Rektör Yardımcısı Prof. Dr. Hasan Korkut’un katılımıyla gerçekleştirilen etkinlikte, çocuklara bu yaşta fidan dikiminin önemini göstermekten duyduğu mutluluğu ifade eden Rektör Prof. Dr. Kurt “Bu fidanlar bu değerli çocukların hayalleriyle büyüyecek. Arzu ediyoruz ki büyüdüklerinde Marmara’da eğitim görecekler. Üniversitede en önemli şey mezunları tarafından aidiyet ile benimsenmeleridir. Bu nedenle MÜMDER’e iş birlikleri için çok teşekkür ediyor ve ortak çalışmalarımızın devamını diliyoruz” dedi.

Projenin uzun vadeli olduğunu ve hatıra ormanı mantığıyla organize edildiğini söyleyen MÜMDER Başkanı Engin Genç Rektör Prof. Dr. Mustafa Kurt’un da izniyle fidan sahibi çocukların ağaçlarını ilerleyen yıllarda da ziyaret edebileceğini belirtti.

Marmara Üniversitesi Enerji Akademi Üniversiteleri Arasında Yerini Aldı



Yükseköğretim Kurulu (YÖK) ile Elektrik Üretim A. Ş. (EÜAŞ) arasında imzalanan “Enerji Akademi Programı İş Birliği Protokolü” kapsamında, Marmara Üniversitesi Enerji Akademi Üniversiteleri arasında yer aldı. YÖK Başkanı Prof. Dr. Erol Özvar ile EÜAŞ Genel Müdürü İzzet Alagöz arasında imzalanan protokol törenine Rektörümüz Prof. Dr. Mustafa Kurt da katıldı.

Enerji Akademi Programı İş Birliği Protokolü uyarınca Enerji Akademi Üniversiteleri ile EÜAŞ arasında Enerji Mühendisliği, Enerji Sistemleri Mühendisliği, Nükleer Enerji Mühendisliği, Enerji Bilimi ve Teknoloji, Enerji Yönetimi, Enerji Ekonomisi, Enerji Üretimi, Enerji Kaynakları gibi enerji alanıyla ilgili lisansüstü programlara yönelik projeler yürütülecek. Enerji Akademi Lisansüstü Eğitim Programı kapsamında, projelerde yer alan ve bir lisansüstü programdan mezun olan öğrenciler, EÜAŞ’ın bağlı bulunduğu mevzuatlar çerçevesinde EÜAŞ’ta istihdam edilebilecek. Program sonunda verilecek diploma, öğrenciye üniversitelerin lisansüstü programlarda vermekte olduğu diplomalar ile aynı hakları sağlayacak.

YÖK Başkanı Prof. Dr. Özvar, imza töreninde yaptığı konuşmada, sanayinin ihtiyaç duyduğu niteliklere sahip, uygulama ve beceri yetkinliği yüksek bireylerin yetiştirilmesine ve istihdam odaklı politikaların oluşturulmasına önem verdiklerini vurguladı. Yükseköğretim kurumlarından mezun olanların iş piyasasına atıldıklarında, aranan becerilere sahip olmalarını istediklerini ifade eden Özvar, aynı zamanda, değişen koşullara uyum sağlayabilecek şekilde analitik ve teknik becerilerinin gelişmiş olmasını beklediklerini anlattı.

MARMARA ÜNİVERSİTESİ

Enerji Akademi Lisansüstü Eğitim Programının EÜAŞ'ın sahip olduğu teknoloji ve bilgi birikiminin geliştirilmesine ve süreklilik kazanmasına katkı sağlayacağına inandığını ifade eden Özvar, "Protokol kapsamında yer alan üniversitelerimize ve akademisyenlere de uygulamalı teknolojik proje ortamı sağlanacaktır. Protokol kapsamındaki projelerin, Türkiye'de enerji sektörü için değerli olan teknolojilerin gelişimine katkı sağlayarak enerji alanında ülkemizin rekabet gücünü artıracığını öngörmekteyiz." değerlendirmesinde bulundu.

Marmara Üniversitesi Göztepe Kız Öğrenci Yurdu Açıldı



Marmara Üniversitesi yeni bir kız öğrenci yurduna daha kavuştu. Marmara Üniversitesi ile GYODER arasında gerçekleştirilen iş birliği doğrultusunda, Göztepe Kampüsünde daha önce Bankacılık ve Sigortacılık Yüksekokulu tarafından kullanılan bina kız öğrenci yurduna dönüştürülerek Marmara Üniversitesi Göztepe Kız Öğrenci Yurdu adıyla açıldı.

Yurdun açılışına İstanbul Valisi Ali Yerlikaya, Marmara Üniversitesi Rektörü Prof. Dr. Mustafa Kurt, GYODER Yönetim Kurulu Başkanı Mehmet Kalyoncu ve iş dünyasından çok sayıda davetlinin yanı sıra üniversite yöneticileri ve öğrenciler katıldı.

İstanbul Valisi Ali Yerlikaya açılış konuşmasında "Tarihi güzelliklerinin yanında 1453'ten bu yana bir üniversite şehri olan İstanbul'da bugün itibarıyla 825 bine yakın üniversite öğrencisi bulunuyor. Dünyayla yarıştığımız bir alan olan yükseköğretimde, İstanbul şehir yönetimi olarak öğrencilerin kalacak yerleriyle ilgili durmaksızın gayret ediyoruz. Eş

MARMARA ÜNİVERSİTESİ

zamanlı olarak YÖK Başkanımızla ve Rektörlerimizle görüşmeler yaparak çözümler üretmeye çalışıyoruz. Dünyanın 13. Büyük metropolü olan İstanbul'un şu anda öğrencilerimiz için barınma kapasitesi 101.108 kişiliktir. Üniversitelerimizin ve YÖK'ün İstanbul'daki üniversitelerin yeni kontenjanlar açma konusunda barınma ihtiyacını da düşünerek hareket etmesi ve konuya özenli yaklaşması önemlidir. Yurt konusu başlığıyla Gençlik ve Spor

Bakanlığı, YÖK Başkanlığı ve Rektörlüklerimizle toplantılar yaparak çözüm üretmeye devam edeceğiz. Şu an 101.108 kişinin ihtiyacını karşılayan kapasiteyi yukarılara taşımak istiyoruz" dedi. Kampüs içindeki yurtlarda kalan öğrencilerin okula yürüyerek gidip geldiğini ancak İstanbul'daki öğrencilerin %80'inin yurttan okula gitmek için toplu taşıma kullandığını belirten Yerlikaya, bunu kampüs içi ya da yakını yurt çalışmalarını çoğaltarak tersine çevirmek gerektiğini belirtti.

İki büyük kurumun örnek iş birliğine, "Gençlerin ihtiyacını çözmek bizim görevimiz, bunları da devlet-millet el ele çözeceğiz. Buna çok iyi bir örnek Marmara Üniversitesi'nin bugün açılan yurdu. Bu anlamda Marmara Üniversitesi Rektörü çok isabetli bir karar vermiş. GYODER de bu konuda desteklerini sunmuş. Burada yaşayacak olan gençlerimiz okullarına yürüyerek gidip gelecek. Gençler adına, aileleri adına, üniversitemiz adına Marmara Üniversitesi Rektörlüğüne ve GYODER yönetimine çok içten teşekkürlerimi sunuyorum" sözleriyle değinen Vali Yerlikaya, "Cumhuriyetimizi, devletimizi, vatanımızı, bayrağımızı emanet edeceğimiz gençlerimizin geleceğe ümitle bakmaları için daha iyi imkanlara kavuşmaları için çalışacağız. Bugün sevincimize ortak olan, buraya gelen ve gelemeyen tüm dostlarımıza teşekkür ediyorum" diyerek konuşmasına son verdi.

Yurdun yapımında emeği geçen herkese teşekkür eden Rektör Prof. Dr. Mustafa Kurt, "Marmara Üniversitesi Göztepe Kız Öğrenci Yurdu'nun açılışını yapıyor olmaktan son derece mutluyum. Üniversitemiz öğrenci nüfusu açısından Türkiye'nin en büyük üniversitelerinden biridir. Öğrencilerimizin %65'i İstanbul dışından geliyor ve bu nedenle bu yoğunluğun barınma ihtiyacına da cevap vermeye çalışıyoruz. Recep Tayyip Erdoğan Külliyesi'nde yapımı devam eden yurt binalarımızın yanı sıra Göztepe Kampüsümüzde bugün itibarıyla üçüncü kız yurdumuz var artık. GYODER, kız yurdumuza kavuşmamız konusunda bizlere çok önemli bir katkıda bulundu. Normal şartlarda inşaatı çok daha uzun sürebilecek bu proje, GYODER'in desteği ile çok daha hızlı tamamlandı, kendilerine çok teşekkür ediyorum. Burada kalan öğrencilerimizin konforlu ve huzurlu bir yaşamı olacak. Ve Sayın Valimize bugün olduğu gibi

MARMARA ÜNİVERSİTESİ

gerek barınma gerekse diğer konularda üniversitemizin her ihtiyacında 7/24 yanımızda olduğu için, yardımcı olduğu için çok teşekkür ediyorum” dedi.

GYODER Başkanı Mehmet Kalyoncu ise Kasım 2021’de başlayan Marmara Üniversitesi Göztepe Kız Yurdu projesinin tamamlanmasından memnun olduklarını belirterek, 250 farklı sektörün beslendiği gayrimenkul sektörünün birinci önceliğinin barınma ihtiyacı gibi temel bir ihtiyaca cevap veren hizmetler olduğunu söyledi. Kalyoncu konuşmasında “Kent ve yapılarla ilişkiyi nasıl kurarız konularıyla ilgili çalışıyoruz. Tabiat, Teknoloji, Tasarım ve Toplum 4 ana temel konumuz. İstanbul’un en kalabalık üniversitelerinden biri olan Marmara Üniversitemize, ayrıca birçok kadın yönetici yetiştirmiş bir üniversite olması da önemli, katkı vermekten ayrıca memnunuz” dedi.

Tören sonunda yurt binası için bağışta bulunan GYODER üyeleri Süreyya Tayfur (İstanbul Üst Yapı), İhsan Gülay (Gülaylar Grup), Hasan Rahvalı (Ağaoğlu), Serhan Çetinsaya (Artaş İnşaat), Yavuz Öztürk (Halk GYO) Halil İbrahim Demirkan (Orient International), Hasan Gürsel Öztamur (Vakıf GYO), Gülfem Tandoğan (İş GYO) ve Aziz Yeniay’a (24 Gayrimenkul) GYODER Başkanı Mehmet Kalyoncu tarafından teşekkür belgesi takdim edildi.

Konuşmalar ve teşekkür belgeleri takdiminin ardından Vali Yerlikaya, Rektör Kurt ve Başkan Kalyoncu yurdun açılış kurdelesini Marmara Üniversitesi öğrencileriyle birlikte kestiler. Açılışa katılanların yurt binası içindeki odaları ve sosyal olanakların yer aldığı kısımları gezmesinin ardından tören sona erdi.

Modaya Genç Yaklaşımlar Baskı Deseni Projesi Sergisi Açıldı



MARMARA ÜNİVERSİTESİ

Marmara Üniversitesi Güzel Sanatlar Fakültesi Tekstil Bölümü tarafından hazırlanan "Modaya Genç Yaklaşımlar Baskı Deseni Projesi" adlı serginin açılışı Marmara Üniversitesi Acıbadem Yerleşkesinde Rektör Prof. Dr. Mustafa Kurt'un katılımıyla gerçekleştirildi. Tekstil Bölüm Başkanı ve Proje Yürütücüsü Prof. Dr. Biret Tavman, sergiyle ilgili olarak, "Bölümümüzün en önemli misyonlarından biri de, sektör sanayi iş birliğini desteklemektir. Tekstil Sektörüne tasarımcı yetiştirmeyi önemseyen bölümümüz, yıllardır sürdürdüğü üniversite sanayi iş birliği projeleri ile hem öğrenci, hem öğretim üyesi hem de tekstil sektörüne katkı sağlanmaktadır. 2020 yılında Hamzagil Emprime ile başlattığımız giysi kullanımına yönelik baskı deseni tasarımı projesi, öğrenci, öğretim üyesi ve firma tasarım yetkilileri ile keyifli ve verimli bir çalışmayla tamamlanmıştır" dedi. Rektör Prof. Dr. Mustafa Kurt, Güzel Sanatlar Fakültesi Dekanı Prof. Dr. Emre İvizler ve Güzel Sanatlar Fakültesi Öğretim Üyesi Prof. Dr. Biret Tavman ile proje yöneticileri Doç. Semra Gür Üstüner ve Öğr. Gör. İrem Sabanuç Gönül ile sergiyi gezdi ve sanatçılardan eserler hakkında bilgi aldı.

"Gelişen Kütüphane Gelişen Kütüphaneci Projesi" Tamamlandı



Marmara Üniversitesi yürütücülüğünde, İstanbul İl Kültür ve Turizm Müdürlüğü ve İstanbul Üniversitesi iş birliğiyle hazırlanan "Gelişen Kütüphane Gelişen Kütüphaneci Projesi",

MARMARA ÜNİVERSİTESİ

Şubat-Haziran 2022 tarihleri arasında gerçekleştirildi. Beş aya yayılan projede İstanbul'daki Kültür ve Turizm Bakanlığı'na bağlı kütüphanelerde çalışan kütüphanecilerin yetkinlik ve motivasyonlarının artırılması amaçlandı. Türkiye'nin okuma kültürü konusundaki gelişimine katkı sağlayan projede, kütüphane çalışanlarına Marmara, İstanbul ve Yıldız Teknik Üniversitelerinden alanında uzman akademisyenler tarafından web araçları, etkili iletişim teknikleri, kullanıcı hizmetleri, gönüllü yönetimi, etkinlik organizasyonu, insan kaynakları, çocuk edebiyatı ve edebi metin analizi gibi konularda çeşitli eğitimler verildi. Proje kapsamında kütüphanelerde yapılan farklı uygulamalar ve etkinliklerin artırılması sağlandı. Projenin İstanbul'daki kütüphanelerin hizmet kalitesini ve okuma kültürü düzeyini ileri vadede de artıracığı düşünülüyor.

Marmara Üniversitesi Fen-Edebiyat Fakültesi Bilgi ve Belge Yönetimi Bölümü Öğretim Üyesi Doç. Dr. Mehlika Karagözoğlu'nun yürütücülüğünü üstlendiği "Gelişen Kütüphane Gelişen Kütüphaneci Projesi"nin kapanış töreni 20 Haziran 2022 Pazartesi günü Saat 11:00'de Tarık Zafer Tunaya Kültür Merkezi'nde yapıldı.

Törene katılan Rektör Prof. Dr. Mustafa Kurt, proje kapsamında eğitim veren akademisyenlere teşekkür belgelerini takdim etti.

Törende, Kütüphaneci Ali Çakır'ın kaleme aldığı "Karagöz'ün Gözünden Okuma Kültürü" adlı tiyatro gösterisi, Bilgi ve Belge Yönetimi Bölümü 2. Sınıf öğrencimiz Zühre Gül Gedikli tarafından başarıyla sahnelendi.

Cumhurbaşkanlığı Korosu Müdürü ve Keman Sanatçısı Dr. Mithat Arısoy tarafından sunulan müzik dinletisiyle tören sona erdi.

MARMARA ÜNİVERSİTESİ

Uluslararası Nanobilimler ve Biyomalzeme Mühendisliğinde Kimya Uygulamaları Konferansı Başarısı

**Virtual International Scientific Conference on
APPLICATIONS OF CHEMISTRY IN NANOSCIENCES AND BIOMATERIALS
ENGINEERING – NANOBİOMAT 2022-Summer Edition
22-24 June 2022**

Best Paper Award

Elif İLHAN Dilruba BAYKARA Rabia Betül SULUTAŞ Ayşe Betül DEMİREL Hatice KARABULUT

**THE ACADEMY OF ROMANIAN SCIENTISTS
NATIONAL CENTER OF MICRO AND NANOMATERIALS**

Her yıl yenisi düzenlenen Uluslararası Nanobilimler ve Biyomalzeme Mühendisliğinde Kimya Uygulamaları (Applications of Chemistry in Nanosciences and Biomaterials Engineering Nanobiomat 2022-Summer Edition) isimli bilimsel konferans bu yıl 22-24 Haziran 2022 tarihlerinde Marmara Üniversitesi Nanoteknoloji ve Biyomalzemeler Uygulama ve Araştırma (NBUAM) Merkezi'nin araştırmacılarının da aralarında bulunduğu dünya çapında katılımlarla gerçekleşti.

Bu verimli konferansa aralarında Türkiye'nin de bulunduğu 20 farklı ülkeden yoğun katılım gerçekleşti. Marmara Üniversitesi Nanoteknoloji ve Biyomalzemeler Uygulama ve Araştırma Merkezi araştırmacıları büyük başarılarla imza atarak bir konferansı daha geride bıraktılar. Ayrıca merkezin farklı konu başlıklarından seçilen 5 çalışması sözlü sunumlar arasında "En iyi makale" ödülüne layık görüldü.

Öğrencilerimiz Elif İlhan, Dilruba Baykara, Rabia Betül Sulutaş, Ayşe Betül Demirel ve Hatice Karabulut'a ve çalışmalarına destek olan tüm hocalarımızı tebrik eder, başarılarının devamını dileriz.

Üniversitemizin Avrupa Birliği Proje Başarısı

Üniversitemizin AB Proje Başarısı
The Interdisciplinary HEI Entrepreneurship Fostering Program

University of Warsaw
Poland

Marmara University
Turkey

Future Food Institute
Italy

Scientific and Technological Research Council of
Turkey
Turkey

Loyola University
Spain

American Farm School Post-Secondary Education
and Training Association
Greece

Institute for Food Technology
Serbia

EIT HEI Initiative

Üniversitemizin Avrupa Birliği destekli projesi kabul edildi. “The Interdisciplinary HEI Entrepreneurship Fostering Program (InterHEI Projesi)”, Avrupa İnovasyon ve Teknoloji Enstitüsü (EIT) tarafından 2021 yılında ilk kez açılan Yükseköğretim Kurumları için İnovasyon Kapasitesi Geliştirme Programının (EIT HEI Initiative – Innovation Capacity Building for Higher Education) Cohort 2 kapsamında desteklenmeye uygun görüldü.

Bu proje gıda ve sağlık alanında yükseköğretim kurumlarının sosyal sorumluluk sahibi ve sürdürülebilir yenilikçi çözümler üretmesi ve gıda ve sağlık sistemlerini dönüştürebilecek girişimci fikirler sunmalarını sağlayacak inovasyon kapasitesi oluşturmak amacıyla tasarlandı. Mart 2022’de başvurusu yapılan EIT HEI çağrısına Avrupa genelinde 680’den fazla kuruluşu temsil eden toplam 56 konsorsiyum başvuru yaptı ve 147 HEI ve 147 akademik olmayan kuruluşu (şirketler, araştırma merkezleri, kamu yetkilileri) içeren 26 proje desteklendi, Türkiye’den ise 5 üniversite bu destekten yararlanacak.

Bu proje 2 yıl boyunca yükseköğretim ortakları Marmara Üniversitesi, University of Warsaw (Polonya) ve Loyola University (İspanya), enstitü ortakları Future Food Institute (İtalya), Institute for Food Technology (Sırbistan), TÜBİTAK Marmara Araştırma Merkezi ve Yunanistan’dan American Farm School Post-Secondary Education and Training Association ortaklığında devam edecek.

Projenin yürütücülüğünü Warsaw Üniversitesi üstlenirken, Marmara Üniversitesi Türkiye’de yükseköğretim yürütücüsü olarak görev alacak. 1,2 milyon Avro toplam bütçesi olan proje, Marmara Üniversitesi İnovasyon ve Teknoloji Transfer Uygulama ve Araştırma

MARMARA ÜNİVERSİTESİ

Merkezi (MITTO), Nanoteknoloji ve Biyomalzemeler Uygulama ve Araştırma Merkezi (NBUAM) ve Teknoloji Fakültesi'nin yer aldığı konsorsiyum tarafından yürütülecek.

Üniversitemizde projenin yürütücülüğünü yapacak olan MITTO Merkez Müdür Yardımcısı Öğr. Gör. Sema Gündüz ile projede emeği geçen NBUAM ve Teknoloji Fakültesi hocalarımızı tebrik eder, kendilerine başarılı bir proje dönemi dileriz.

Projenin detaylı bilgilerine aşağıdaki linkten ulaşabilirsiniz;

<https://eit-hei.eu/projects/interhei/>

15 Temmuz Demokrasi ve Milli Birlik Anma Günü



15 Temmuz Demokrasi ve Milli Birlik Günü Anma Programı 19 Temmuz'da Marmara Üniversitesi Göztepe Yerleşkesi Dr. İbrahim Üzümcü Konferans Salonunda gerçekleşti. Saygı duruşu, İstiklâl Marşı ve Kur'an-ı Kerim Tilaveti ile açılışı yapılan program, Marmara Üniversitesi Rektörü Prof. Dr. Mustafa Kurt'un konuşması ile devam etti.

Prof. Dr. Mustafa Kurt konuşmasında "Darbeye teşebbüs sürecinde milletimiz genciyle, yaşlısıyla, öğrencisiyle, öğretim üyesiyle sokağa çıkmış ve bu hain girişime geçit vermemiştir." İfadesine yer verdi ve "Bizler bilim insanları olarak, sadece sene-i devriyelerde anma toplantılarında yapılan konuşmalarla ve etkinliklerle yetinmemeliyiz. Türkiye tarihinin

MARMARA ÜNİVERSİTESİ

en kanlı ve vahşi kalkışmasını tarih, sosyoloji, ilahiyat ve uluslararası ilişkiler gibi çok çeşitli disiplinlerin ışığında incelemek ve derinlemesine analiz etmek zorundayız.” dedi.

15 Temmuz Belgeseli'nin gösteriminin ardından konuklara İlahiyat Fakültesi Türk Din Musikisi Anabilim Dalı akademisyenleri ve mezunları tarafından “Dünden Bugüne Musikimiz” adlı dinleti sunuldu. Koroda Prof.Dr. Ahmet Hakkı Turabi'nin yanı sıra Prof. Dr. M. Safa Yeprem, Prof. Dr. Ayşe Başak Harmancı, Arş. Gör. Hacı Osman Paçaoğlu ve Marmara Üniversitesi Türk Din Musikisi Bilim Dalı Yüksek Lisans Programı Mezunu Mert Nar yer aldı. Marmara Üniversitesi Rektör Yardımcıları Prof. Dr. Hasan Korkut, Prof. Dr. Mustafa Çelen, Prof. Dr. Ömer Akgiray, Genel Sekreter Dr. Öğr. Üyesi Murat Arısal ile akademik ve idari birimlerin yöneticilerinin yanı sıra kalabalık bir topluluğun katıldığı program kapsamında “15 Temmuz Konulu Ödüllü Resimler” sergisi gezildi. Etkinlik plaket takdimi ve fotoğraf çekimi ile sona erdi.

Marmara Üniversitesi Tercih ve Tanıtım Günleri Devam Ediyor



Marmara Üniversitesi Tercih ve Tanıtım Günleri 27 Temmuz'da Marmara Üniversitesi Göztepe Yerleşkesi Ömer Halisdemir Spor Salonu'nda başladı. Üç gün sürecek etkinliğin amacı üniversite tercihlerini yapacak olan aday öğrencileri üniversite hakkında detaylı olarak bilgilendirmek. Lisans ve önlisans programlarının müfredatları, üniversitedeki yerleşkeler,

MARMARA ÜNİVERSİTESİ

sosyal ve kültürel faaliyetler, spor olanakları, yurt ve yemek olanakları gibi konular hakkında en kapsamlı bilgilerin sunulduğu etkinlik 29 Temmuz Cuma günü sona erecek.

Etkinliğin ilk gününde fakülte ve yüksekokul stantlarını ziyaret eden Rektör Prof. Dr. Mustafa Kurt, etkinliğe katılan aday öğrenciler ve aileleri ile bir araya gelerek sohbet etti. İlk gününde adaylardan yoğun ilgi gören etkinlik kapsamında, fakülte ve yüksekokullardan öğretim üyeleri kendilerine ayrılan alanlarda bulunarak, aday öğrenciler ve ailelerle yüz yüze görüşüyor ve Marmara Üniversitesi'nin lisans ve önlisans programları hakkında bilgi veriyor. Ayrıca yurtlar, kulüpler, uluslararası değişim programları, öğrenci işleri, kariyer olanakları, kütüphane sistemi ve engelsiz üniversite hakkındaki soruları cevaplamak üzere ilgili idari birim temsilcileri de etkinlikte yer alıyor.

Marmara Üniversitesi Göztepe Yerleşkesi'ndeki Tercih ve Tanıtım Günleri 27-28-29 Temmuz tarihlerinde 09.00-16.30 saatleri arasında önceden bir kayıt veya randevu olmaksızın ziyaret edilebiliyor.

Mehmet Genç Külliyesi'ne Taşınan 'Kuyumculuk ve Mücevher Atölyesi'nin Açılışı Yapıldı



Marmara Üniversitesi Uygulamalı Bilimler Fakültesi Kuyumculuk ve Mücevher Bölümü Atölyesi'nin açılışı 1 Ağustos 2022'de Mehmet Genç Külliyesi'nde gerçekleştirildi. Açılışa Marmara Üniversitesi Rektörü Prof. Dr. Mustafa Kurt'un yanı sıra Marmara Üniversitesi Rektör Yardımcısı Prof. Dr. Hasan Korkut ve Sürekli Eğitim Merkezi Müdürü Doç. Dr. Ahmet Talat İnan katıldı.

MARMARA ÜNİVERSİTESİ

Daha önce Göztepe Yerleşkesi'nde bulunan atölye, Mita Mühendislik firmasının desteğiyle Mehmet Genç Külliyesi Meslek Yüksekokulu Binası 214 numaralı sınıfa taşındı.

Açılıшта söz alan Uygulamalı Bilimler Fakültesi Dekanı Prof. Dr. Sibel Kılıç, atölye derslerinin Göztepe Yerleşkesi'nde, teorik derslerin ise Mehmet Genç Külliyesi'nde verilmesinin öğrenci ve hocalar için birtakım zorlukları beraberinde getirdiğini belirterek, Mita Mühendislik firmasının üstlenmiş olduğu bu taşınma ile birlikte söz konusu zorlukların ortadan kalktığını dile getirdi. Prof. Dr. Kılıç, aynı zamanda atölyenin teknik donanım ve teçhizatının artırıldığını ve çalışma kapasitesinin iki katına çıkarıldığını da sözlerine ekledi.

Rektör Mustafa Kurt açılış konuşmasında "Hem öğretim üyesi hem üst yönetici olarak baktığımızda üniversitemizin birimlerinin sanayi ile iş birliği yapması eğitim öğretim kalitesinin artırma çabaları beni çok mutlu etti. Çok yakın bir zamana kadar Uygulamalı Bilimler Yüksekokulu idik. Artık Uygulamalı Bilimler Fakültesi olduk. Bu vesileyle tüm öğretim üyesi arkadaşlarımı tebrik ederim" dedi.

Mita Mühendislik, Kurbanoğlu Mühendislik ve İklim Mühendislik firmaları ile sektörden gelen Ender Demirtaş ve süreci yöneten Mustafa Naci Top'a teşekkür belgeleri Rektörümüz tarafından takdim edildi. Etkinlik atölye açılış töreni ve atölye gezisiyle son buldu.

Malezya Kralı Sultan Abdullah Ri'ayatuddin Al-Mustafa Billah Şah'a 'Fahri Doktora Diploması' Verildi



MARMARA ÜNİVERSİTESİ

Cumhurbaşkanımız Recep Tayyip Erdoğan'ın davetlisi olarak ülkemizde bulunan Malezya Kralı Sultan Abdullah Ri'ayatuddin Al-Mustafa Billah Şah'a, Marmara Üniversitesi tarafından 'Fahri Doktora Diploması'nın tevcih edildiği tören 19 Ağustos 2022'de Marmara Üniversitesi Recep Tayyip Erdoğan Külliyesi Maltepe Yerleşkesi'nde gerçekleşti.

Malezya Kralı Sultan Abdullah Ri'ayatuddin Al-Mustafa Billah Şah törende Türkçe konuşarak, "Türkiye'yi ziyarete geldim. Aynı zamanda Marmara Üniversitesi 'Fahri Doktora' unvanının önemi benim için büyük. Teşekkür ederim" dedi.

Törende konuşan Cumhurbaşkanı Yardımcısı Fuat Oktay, Türkiye ile Malezya arasındaki ikili ilişkilere katkılarından dolayı "fahri doktora" unvanı alan Kral Sultan Abdullah Şah'ı tebrik etti. "Siyaset Bilimi ve Uluslararası İlişkiler Fahri Doktoru" unvanının, Türkiye ile Malezya arasında köklü ilişkilere yeni boyutlar kazandırmasını temenni ettiğini belirten Oktay, şöyle konuştu: "Malezya, İslam ülkeleri ve Güneydoğu Asya toplumları arasında bizler için çok özel ve müstesna bir yere sahiptir. Malezya ile tarihten gelen dostluk ilişkilerimiz her geçen gün daha da güçlenmektedir. İş birliğimizin, 'Kapsamlı Stratejik Ortaklık' seviyesine çıkarılması Güneydoğu Asya ülkeleriyle bağlarımız açısından da bir ilk teşkil etmişti. Zatıalinizin ziyareti vesilesiyle resmi temaslar yaklaşık 30 yıl aradan sonra en üst seviyeye yükselmiştir. Son aylarda belki hepimizin dikkatini çekmektedir. Malezya ve Türkiye arasındaki karşılıklı üst düzey ziyaretler ve yine bu üst düzey ziyaretler çerçevesinde yapılan görüşmeler, imzalanan anlaşmalar ve iş birliğinin kapsamının genişlemesi ve derinleşmesini sağlamaktadır."

Oktay, ayrıca "Çok kültürlü yapısı, ekonomik dinamizmi, siyasi istikrarı ve dünyaya açık perspektifiyle Malezya, ciddi bir iş birliği potansiyeli barındırmaktadır. Türkiye ve Malezya arasında uhuvveti, muhabbeti ve dayanışmayı azami düzeyde tesis etmek için eğitim ve özellikle yükseköğretim önemli fırsatlar sunmaktadır. Malezya'nın son 30 yılda eğitim öğretim alanında attığı adımları takdirle takip ediyoruz. Malezya'nın ekonomik başarısının ve ülkede var olan sosyal barışın arka planında bu eğitim altyapısının olduğu bir gerçektir. Bu doğrultuda üniversitelerimizin Malezya'daki yükseköğretim kurumlarıyla iş birliklerini en güçlü şekilde destekliyoruz. Bu da sanırım burada bir mihenk taşı olacaktır." dedi.

Oktay, İslamofobi ile mücadele dahil çeşitli alanlarda görüş alışverişinde bulunmak üzere iki ülkenin akademisyenlerinin bir araya gelmesini teşvik ettiklerini belirtti.

Türkiye Bursları kapsamında 300'e yakın Malezyalı öğrencinin Türkiye'de yükseköğretim almasını sağladıklarını ve bu sayının artmasını hedeflediklerini kaydeden

Oktay, şöyle devam etti: "Buradan Malezya ve Türkiye'den bilim insanlarını birlikte düşünmeye, tasarlamaya ve bilimsel üretim yapmaya davet ediyorum. Sosyal bilimlerin yanı sıra çığır açan teknolojiler, dijitalleşme, iklim ve enerji alanlarında yeniliklere birlikte imza atalım. Bu iradeyi somut sonuçlara dönüştürmek için üzerimize düşen desteği vereceğimizin altını çizmek isterim. Bu vesileyle, Türkiye-Malezya dostluğunu bizlere miras bırakanları rahmetle, hürmetle yad ediyorum. Malezya Kralı Sultan Abdullah Şah'ın dünya ve bölge barışı ile Türkiye-Malezya ilişkilerine katkılarından mümtaz, katkılarınızı teyit ve taltif eden 'Siyaset Bilimi ve Uluslararası İlişkiler Fahri Doktoru' unvanının hayırlı olmasını diliyorum. Cumhurbaşkanımız Recep Tayyip Erdoğan'ın fahri doktora unvanınızı tebrik dileklerini iletiyorum. Marmara Üniversitesi ailesinin bir parçası olarak sizleri ülkemizde daha sıklıkla görmeyi arzu ediyoruz."

Törende konuşan YÖK Başkanı Prof. Dr. Erol Özvar ise Kral Sultan Abdullah Şah'a, Türkiye-Malezya ilişkilerine katkılarından dolayı teşekkür ederek "Türkiye, dünyada ve bölgede istikrarın sağlanması yönünde bir politika sürdürmektedir. YÖK Başkanı olarak konseyimiz adına şunu söyleyebilirim ki biz de akademik ve uluslararası ilişkileri teşvik ediyoruz. Bilgi, birikim, deneyimleri farklı coğrafyalara taşıyarak aynı zamanda kültürler arası iş birliğini de destekliyoruz." dedi. Prof. Dr. Özvar, Türkiye'nin kaliteli ve rekabetçi bir eğitim sistemi oluşturarak, dünyadaki tüm yetenekli öğrenci ve akademisyenlere kapılarını açtığını belirterek Türkiye'de dünyanın her yerinden gelen binlerce öğrenciye eğitim imkânı sağlandığını, çok sayıda yabancı öğrencinin Türkiye Bursları'ndan yararlandığını ifade etti.

Marmara Üniversitesi Rektörü Prof. Dr. Mustafa Kurt da konuşmasında, üniversitenin, 140 yıllık geçmişi ile Türkiye'nin en saygın akademik kurumlarından biri olduğunu anlattı. Malezya Kralı Sultan Abdullah Şah'a, dünya ve bölge barışına sağladığı katkılardan dolayı "fahri doktora" unvanı verdiklerini belirten Prof. Dr. Kurt, "Bugün burada, Malezya Kralı Majesteleri Sultan Abdullah Ri'ayatuddin Al-Mustafa Billah Şah'a bölge ve dünya barışına katkıları için takdir ve şükranlarımızı ifade etmek üzere, senatomuzun aldığı karar doğrultusunda Siyaset Bilimi ve Uluslararası İlişkiler alanında Fahri Doktor ünvanını tevcih etmek üzere toplanmış bulunuyoruz. Tarih boyunca, aralarındaki uzaklığa rağmen Türkiye ve Malezya dostane ilişkiler içinde bulunmuştur. Bu dostane ilişkilerin özellikle son yıllarda daha da gelişmesinde, hiç şüphesiz, Sayın Cumhurbaşkanımız Recep Tayyip Erdoğan ve Majesteleri Kralın ortak katkıları

MARMARA ÜNİVERSİTESİ

ve emekleri büyüktür ve umut ediyoruz ki; gelecekte de bu sıcak ilişkiler varlığını sürdürecektir.” dedi.

Tören Malezya Kralı Sultan Abdullah Ri'ayatuddin Al-Mustafa Billah Şah'a Siyaset Bilimi ve Uluslararası İlişkiler alanında Fahri Doktora Diploması'nın tevcih edilmesi ile sona erdi.

Türkiye Gençlik STK'ları Platformu-5. Gençlik Liderliği Eğitim Programı Marmara Üniversitesi'nin Ev Sahipliğinde Düzenleniyor



Türkiye Gençlik STK'ları Platformu (TGSP) tarafından Gençlik ve Spor Bakanlığı paydaşlığında düzenlenen Gençlik Liderliği Eğitim Programı (GLEP) 22 Ağustos – 26 Ağustos tarihleri arasında Marmara Üniversitesi Mehmet Genç Külliyesi'nde düzenleniyor.

Programa katılan Gençlik ve Spor Bakanı Dr. Mehmet Muharrem Kasapoğlu, “Bugün aynı zamanda Malazgirt Zaferi'nin 951. yıldönümü, Anadolu'yu ebedi olarak bizlere vatan kılan tüm kahramanlarımızı başta Sultan Alparslan olmak üzere tüm şehitlerimizi minnet ve rahmetle yad ediyorum.” diyerek konuşmasına başlayan Bakan Kasapoğlu, “Türkiye Gençlik STK'ları Platformu'nu bu anlamlı çaba ve bu performansı göstererek bugünlere taşıdığı için tebrik ediyorum. Eğitim süreçleri çok önemli ama bunların sürekli, sürdürülebilir olması da başlatmak kadar önemli. Kendi üniversitem olan Marmara Üniversitesi'ni bu güzel çabayı desteklediği için başta Sayın Rektör olmak üzere çok teşekkür ediyorum ve tebrik ediyorum.” dedi. Sözlerine “Sayın Cumhurbaşkanımızın genç odaklı siyaset anlayışı gereği son 21 yılda

atılan adımlar herkesin malumu. Yine bu yolda gençliği güçlendirerek gençlerle yan yana yürümeye devam edeceğiz. Bu noktada STK'lar çok önemli kuruluşlar, biz de bu yönde tüm imkanlarımızla STK'larla birlikte bu yolu yürüyoruz. Gönüllülük ruhu zaten ülkemizin mayasında olan bir duygu. Ama bunun güçlendirilmesi lazım. İşte Türkiye Gençlik STK'ları Platformu bu çabayı ortaya koyuyor. Tabi ki bu çerçevede gençlerimizin ortaya koyduğu heyecan ve gayret bizler için en büyük umut, en büyük güç." şeklinde devam eden Bakan

Kasapoğlu "Gençlik ve Spor Bakanlığı Türkiye'nin her bir ilinde ve ilçesinde, imkanlarını gençler için ortaya koyan bir bakanlık. 327 adet Genç Ofis açtık. Gençlerin taleplerini karşılamak üzere çalışıyoruz. Spor altyapımızı güçlendirdik ve sonuçlarını da gümbür gümbür kazandığımız madalyalarla yaşıyoruz." dedi.

Bakan Kasapoğlu ayrıca "Tabi ki gençlik bu ülkenin en büyük gücü ve zenginliği. Türkiye 20 milyondan fazla genciyle Avrupa'nın en genç ülkesi. Gençlerimizi yanlış yöne çekmek isteyenleri, umutsuzluğa boğmak isteyenlere geçit vermedik ve vermeyeceğiz. İnanıyorum ki gençlerimiz de kararlılıkları, basiretleri ve çabalarıyla bu tür çabalara prim vermeyerek gereken cevabı verdiler. Lütfen az önce bahsettiğim gibi Gençlik ve Spor Bakanlığı ile olan irtibatınızı iletişiminizi çok güçlü tutun. Tüm imkanların sizler için olduğunu, çabamızın sizlerle yan yana, sizlerle birlikte gerçekleşmesi gerektiğini unutmayın. Bakanlığımızın 'Gençler Bakanlığı' isimli bir programı var. Bu vesileyle bugün bu tanışmayı güçlendirmek üzere, buradaki tüm arkadaşlarımı inşallah en kısa zamanda Ankara'da bir gün ağırlayıp, sizlerle orada beraber olmak istiyorum. İnşallah siz de bu daveti karşılıksız bırakmazsınız." diyerek programa katılan gençleri Ankara'ya davet etti.

Marmara Üniversitesi Rektörü Prof. Dr. Mustafa Kurt ise programda yaptığı konuşmada "Bu kadar hayırlı ve faydalı işler yapan gençlerimizi ağırlamaktan dolayı Marmara Üniversitesi adına çok mutlu olduğumuzu belirtmek isterim. Üniversitemiz, sunduğu eğitim ve öğretim olanaklarının yanında, toplumsal yaşamın ayrılmaz bir parçası olan Sivil Toplum Kuruluşları ile iş birliği içinde, ülkemizin kalkınmasına, gelişmesine hizmet eden projelerde yer almayı da kendine misyon edinmiş bir üniversitedir. 76 bine yakın öğrencisi ile ülkemizin en büyük üniversitelerinden biri olan Marmara Üniversitesi, geçtiğimiz yıl kazandığı Araştırma Üniversitesi unvanıyla birlikte eğitim öğretim programlarında yeni bir vizyon ortaya koymaktadır. Öğrencilerimize ve araştırmacılarımıza eğitim ve öğretimin yanı sıra mükemmel bir araştırma ortamı sunma hedefiyle çalışmalarımızı sürdürüyoruz. Ancak üniversitemizin

öğrencileri ile birlikteyken sık sık belirttiğim gibi; üniversite öğrencisi olmak sadece akademik, bilimsel ve teknik donanım kazanmak değil, aynı zamanda, sosyal sorumluluk bilinci kazanmaktır.” diyerek, “Ülkemiz gençlerinin yararına olabilecek her türlü faaliyete de kurum olarak destek sunmaktan büyük bir mutluluk duyuyoruz. Sevgili gençler, sözlerime son vermeden önce, gençlik enerjinizi hep hayırlı ve yararlı işlerde kullanmanızı temenni ediyorum. Bugün başlayan Gençlik Liderliği Eğitim Programı’nın ve önümüzdeki dönemdeki tüm faaliyetlerinizin başarıyla geçmesini diliyorum. Nerede gençlik ve spor varsa, elinden gelen tüm desteği gösteren, bize de üniversitemizin mezunu olarak destek olan Sayın Bakanımız Dr. Mehmet Muharrem Kasapoğlu’na huzurunuzda şükranlarımı arz ediyorum.” ifadeleriyle sözlerini noktaladı. Daha sonra Gençlik ve Spor Bakanı Dr. Mehmet Muharrem Kasapoğlu ve Rektör Prof. Dr. Mustafa Kurt birlikte kampüsü gezerek öğrencilerle bir süre sohbet etti ve yapılan çalışmalar hakkında görüştü.

Türkiye Gençlik STK’ları Platformu (TGSP) tarafından Gençlik ve Spor Bakanlığı paydaşlığında düzenlenen Gençlik Liderliği Eğitim Programı (GLEP), yeni döneminde 12 şehirde (Eskişehir, Isparta, İstanbul, Karabük, Manisa, Muğla, Muş, Osmaniye, Rize, Sakarya, Sinop, Siirt) eğitim düzenledi. Gençlik çalışmalarında gönüllülüğün esas alındığı ve 269 kişinin katıldığı Yoğunlaştırılmış Eğitim Kampında alanında uzman eğitmenler tarafından atölyeler gerçekleştirilecek. Bir Gençlik Grubu Kurmak ve Sürdürmek, Etkili Sunum Becerileri, Gençlik Liderliğinde Hikâye Anlatıcılığı ve Grup Oyunları, Gençler için Eğitim Programları Hazırlama, Grup Kimliği Oluşturma, Grup Davranış Yönetme, Gençlik Liderliğinde Drama Farkındalığı, Kişilik Yapılanması, Sanat Atölyesi ve Takım Oyunları atölyelerinden oluşan program 27 Ağustos’ta sona erecek.

Marmara Üniversitesi TEKNOFEST 2022'de



Samsun'da düzenlenen Havacılık, Uzay ve Teknoloji Festivali TEKNOFEST 2022'nin açılışı 30 Ağustos'ta gerçekleştirildi. Rektör Prof. Dr. Mustafa Kurt, festival kapsamında Samsun'da bulunan Marmara Üniversitesi ekibini ziyaret ederek etkinlikler hakkında bilgi aldı ve katılımcılarla sohbet etti.

Marmara Üniversitesi'nin stantında yer alan öğrenci ve öğretim üyeleri de hazırladıkları projelerle ziyaretçilerin ilgi odağı oluyor.

Görüntü işleme yöntemiyle yerde işaretlenen hedefe topu bırakmak amacıyla hazırlanan ve İnsansız Hava Araçları Yarışması'na katılan 'İdebaran İHA Takımı'; içinde bulunan yapay zeka destekli denge ve engel sensörleri ile pek çok alanda kullanım özelliğine sahip olan ve Mini ve V1 olmak üzere henüz iki versiyonu üretilen robot köpekler 'LAİKA Robot Köpek Serisi'; Uluslararası İHA yarışmasında su kaynağının temsili olan mavi havuzu tespit ederek su alıp, yangını temsil eden kırmızı havuzu tespit ederek suyu boşaltma görevini tamamen otonom bir şekilde gerçekleştiren ve Uluslararası İHA Yarışmasına katılan 'İha Ebabil ve İha Türkuş'; Metal sensörlü hovercraft projesiyle mayını arama tespit ve imhasını amaçlayan 'MayınCraft' festivale katılan projelerden bazıları.

MARMARA ÜNİVERSİTESİ

Marmara Üniversitesi Nanoteknoloji ve Biyomalzemeler Uygulama ve Araştırma Merkezi (NBUAM) de TEKNOFEST 2022'e katılıyor. Doku mühendisliği üzerine çalışmalar yapılan merkezin üç boyutlu basım, metoduyla kontrollü ilaç salınım sistemleri, kemik doku ve yara örtüleri üretip bu çalışmaları ileri taşıyacak ve literatüre kazandıracak gerekli testlerin hazırlanması gibi çalışmaları bulunuyor. Her yıl çok sayıda yüksek indeksli dergide yayınlar yapılan, yurtiçi ve yurtdışı ortaklık projeleri sürdürülen ve aynı zamanda patentleri de bulunan Laboratuvar bünyesinde üretilen, 3D teknolojisi kullanılarak kenevir tohumu yağından yerli ve milli sürdürülebilir yara örtüsü üretimi projesi de TEKNOFEST'te sergileniyor.

Marmara Üniversitesi öğrencilerinin yer aldığı 20 farklı takım, TEKNOFEST 2022 kapsamında düzenlenen ve çeşitli kategorilerde açılan yarışmalarda finalist olmaya hak kazandı.

Türkiye Teknoloji Takımı Vakfı (T3 Vakfı) ile Sanayi ve Teknoloji Bakanlığı'nın yürütücülüğünde düzenlenen Havacılık, Uzay ve Teknoloji Festivali TEKNOFEST 2022, Samsun Çarşamba Havalimanı'nda gerçekleştiriliyor. 4 Eylül'e kadar devam edecek olan festival kapsamında çeşitli gösteriler ve teknoloji yarışmaları düzenlenecek.

NBUAM Projesi TÜSEB Kapsamında Destek Almaya Hak Kazandı



MARMARA
ÜNİVERSİTESİ

TÜSEB
TÜRKİYE SAĞLIK ENSTİTLERİ
BAŞKANLIĞI

TUSEB A GRUBU AR-GE PROJE BAŞARISI



Proje Yürütücüsü
Dr. Öğr. Üyesi Songül ULAĞ

Araştırmacı
Doç Dr. Oğuzhan GÜNDÜZ

Araştırmacı
Doç Dr. Nazmi EKREN

Yüksek Lisans Öğrencisi
Hatice KARABULUT

Nanoteknoloji ve Biyomalzemeler Uygulama ve Araştırma Merkezi (NBUAM) yeni bir başarıya daha imza attı. Teknoloji Fakültesi'nden Dr. Öğretim Üyesi Songül Ulağ'ın proje yürütücüsü olduğu "3 Boyutlu Yazıcı Teknolojisi ile Antimikrobiyal Nar Ekstrakt yüklü Dental

MARMARA ÜNİVERSİTESİ

Membran Üretimi” adlı proje TÜSEB ACİL A Grubu AR-GE Proje Destek Programı kapsamında destek almaya hak kazandı. Nanoteknoloji Merkezi Müdürü Doç. Dr. Oğuzhan Gündüz ve Yönetim Kurulu üyesi Doç. Dr. Nazmi Ekren’in araştırmacı; yüksek lisans öğrencimiz Hatice Karabulut’un bursiyer olarak görev alacağı projenin başarılı bir dönem geçirmesini diler, kendilerini tebrik ederiz.

Marmara Üniversitesi’nde Mezuniyet Sevinci



Marmara Üniversitesi’nin 2021-2022 Akademik Yılı Mezuniyet Törenleri gerçekleştirildi. Üniversitemizin Göztepe Yerleşkesi’nde ve Mehmet Genç Külliyesi’nde 5 Eylül – 14 Eylül arasında düzenlenen törenlerde fakülte ve yüksekokullarımızın mezunları diploma sevinci yaşadı.

Mezunlarımızın ve ailelerinin diploma heyecanına Rektörümüz Prof. Dr. Mustafa Kurt, Rektör Yardımcılarımız Prof. Dr. Hasan Korkut, Prof. Dr. Ömer Akgiray, Prof. Dr. Mustafa Çelen, Genel Sekreter Dr. Murat Arısal, Fakülte Dekan ve Dekan Yardımcılarımız ve öğrencilerimizin eğitim-öğretim süreçlerine büyük emek veren Öğretim Üyelerimiz de eşlik ettiler. Derece ile mezun olanlara plaket takdimi, mezuniyet kütüğüne plaket çakılması, sahnede diplomalarını alan mezunlarımız, müzik dinletileri ve kep atma seremonisi ile törenler renkli görüntülere sahne oldu.

MARMARA ÜNİVERSİTESİ

Öğrencilerimiz mezun olmaları nedeniyle yaşadıkları gurur ve mutluluğun yanı sıra yıllarca aynı sıraları paylaştıkları arkadaşlarından ve sevdikleri hocalarından ayrılmanın hüznünü de hissederek üniversitelerine veda etti. Aileler ise çocuklarının mezuniyetleri dolayısıyla duygu dolu dakikalar yaşadı.

Marmara Üniversitesi ailesi olarak, tüm mezunlarımıza sağlıklı, mutlu ve başarılı bir gelecek dileriz.

Marmara Üniversitesi ile Ulaştırma ve Altyapı Bakanlığı Arasında Protokol İmzalandı



Marmara Üniversitesi Rektörlüğü ile Ulaştırma ve Altyapı Bakanlığı Haberleşme Genel Müdürlüğü arasında yapılan “Araç İçi Bilgi ve Haberleşme Sisteminin (ABHS) Teknik Özelliklerinin Belirlenmesi Projesi Protokolü” Rektör Prof. Dr. Mustafa Kurt ve Haberleşme Genel Müdür Yardımcısı Esmâ Dilek tarafından 8 Eylül 2022 tarihinde imzalandı.

Cumhurbaşkanlığı Genelgesi ile yayımlanarak yürürlüğe giren Ulusal Akıllı Ulaşım Sistemleri Strateji Belgesi ve 2020-2023 Eylem Planı’nda yer alan “3.3 Araç İçi Bilgi ve Haberleşme Sistemi (ABHS)” eylemini gerçekleştirebilmek amacıyla hazırlanan projeye ilişkin Proje Başlangıç Toplantısı 9 Eylül 2022’de yapıldı.

Bu projeye hücreli ve kablosuz haberleşme teknolojilerinin kullanıldığı araç içi bilgi ve haberleşme sistemleri ve bu sistemler tarafından veri toplanmasına yönelik gerekli olan teknik altyapının özelliklerinin belirlenmesi için çalışmalar yapılacak. Böylece araç ve yol

MARMARA ÜNİVERSİTESİ

durum bilgilerinin toplanması, elektronik ücret toplama, kaza ve acil durum bilgileri, sürücü bilgilendirme gibi servislerle yol ve sürüş güvenliğinin artırılması sağlanacak. Ayrıca, yol ve sürüş güvenliği ana hedefinden hareketle otonom sürüş geçişi kolaylaştırmak için gerekli olan altyapının hazırlanması da planlanıyor.

Projede kooperatif akıllı ulaşım sistemleri çerçevesinde bağlantılı araçlarda (Connected Cars) yer alan araç içi haberleşme bileşenlerinin, araçların birbirleriyle ve altyapı ile haberleşmede kullanacağı iletişim birimlerinin tanımlaması yapılırken örnek uygulamaların ve ilgili standartların belirlenmesine yönelik çalışmalar yapılacaktır. Böylece tanımlanan ve belirlenen ABHS bileşenlerinin sonraki süreçte, ülkemiz yerli ve milli kaynakları ile üretiminin yapılması ve kaynakların ülkemizde kalması ile birlikte ülkemizde yapılması planlanan çalışmalarda kullanılan teknoloji ve standartlardaki farklılıkların azaltılması hedefleniyor.

Proje ile aşağıdaki temel faydalar sağlanacak:

- Yolculukların daha güvenli ve emniyetli hale gelmesi,
- Yakıt tasarrufu ve enerji verimliliğinin sağlanması,
- Trafikte kazaların ve seyahat sürelerinin azalması,
- ABHS sisteminin yerli ve milli olarak üretilmesi ve ekonomiye katkı sağlanması,
- Geliştirilecek sistemin ürün haline gelmesi durumunda yurtdışı ihracat potansiyeline sahip olması.

Yıldız Toksoy “Geleceğe Miras” Porselen Bezeme Sergisi Açıldı



MARMARA ÜNİVERSİTESİ

Marmara Üniversitesi ile porselen bezeme sanatçısı Yıldız Toksoy'un sosyal sorumluluk projesi olarak ortaklaşa gerçekleştirdiği ve sanatçı tarafından Marmara Üniversitesi öğrencilerine adanan "Geleceğe Miras" isimli porselen bezeme sergisi Türk ve İslam Eserleri Müzesi'nde açıldı.

Yıldız Toksoy imzalı "Geleceğe Miras" Porselen Bezeme Sergisi, sanatçının hayatı boyunca ürettiği ve amacını kendi ifadesiyle "Kendi gençliğimden bugüne kadar hazırladığım eserleri geleceğimiz olan gençlere emanet etmek istedim" şeklinde özetlediği sergi 3 Ekim-16 Ekim tarihleri arasında Türk ve İslam Eserleri Müzesi'nde ziyarete açık olacak.

Serginin açılış törenine Yükseköğretim Kurulu Başkanı Prof. Dr. Erol Özvar da katıldı. Konuşmasında "Marmara Üniversitesi'ni toplumsal sorumluluk boyutu olan bu organizasyon dolayısıyla tebrik ediyorum. Sanat hayatının en önemli eserlerini öğrencilere katkı amacıyla Marmara Üniversitesi ile paylaşan, ismiyle müsemma sanatçı Yıldız Toksoy'u çok tebrik ediyorum" dedi. Marmara Üniversitesi Rektörü Prof. Dr. Mustafa Kurt ise yaptığı konuşmada "Sanat ile tarihin buluştuğu bu kadim mekânda sizlerle birlikte olduğum için çok mutluyum. Başta değerli sanatçı Yıldız Toksoy hanımefendiye olmak üzere, desteklerini esirgemeyen Kültür ve Turizm Bakanlığımıza, ev sahipliği yapan Türk ve İslam Eserleri Müzesi'ne, sponsorlarımıza, sergide emeği geçen çalışanlarımıza ve sergiyi ziyaret eden tüm sanat severlere Marmara Üniversitesi adına çok teşekkür ediyorum" dedi. Açılış dolayısıyla konuşma yapan Yıldız Toksoy da "Bugünün mimarları olan Yükseköğretim Kurulu Başkanı Prof. Dr. Erol Özvar'a, Marmara Üniversitesi Rektörü Prof. Dr. Mustafa Kurt'a ve sergimize çok emek veren Marmara Üniversitesi Genel Sekreteri Dr. Murat Arısal'a, ayrıca sergide emeği geçen Marmara Üniversitesi çalışanlarına çok teşekkür ederim" dedi.

YÖK Başkanı Prof. Dr. Erol Özvar ve Rektör Prof. Dr. Mustafa Kurt'un Yıldız Toksoy'a 'Şükran Belgesi' takdiminin ardından kurdele kesilerek serginin açılışı gerçekleştirildi. Serginin ilk günü ve açılış töreni dolayısıyla ziyaretçilere müzede sergilenen eserleri incelerken Şef Prof. Dr. Mustafa Uslu yönetimindeki Marmara Üniversitesi Türk Müziği Topluluğu'nun gerçekleştirdiği müzik dinletisi de eşlik etti.

"Geleceğe Miras" Sergisi 16 Ekim'e Kadar Ziyaret Edilebilir

Yaşamayı, paylaşmayı, sevgi ve saygıyı, gülmeyi, hayata pozitif bakmayı seven sanatçının uzun yıllar boyunca bu duygularını yansıtarak, büyük bir hassasiyet, özen ve emekle

MARMARA ÜNİVERSİTESİ

ürettiği birbirinden farklı 100 porselen eserin yer aldığı sergi Marmara Üniversitesi'nin organizasyonu ile hazırlandı.

Üniversite çağındaki gençleri sürece bizzat dahil eden ve onlara katkı sunan bir sosyal sorumluluk projesi olarak hayata geçirilen sergiye giriş ücretsiz olacak.

İstanbul Sultanahmet'te bulunan Türk ve İslam Eserleri Müzesi'nde 3 Ekim'de açılışı yapılan sergi 16 Ekim'e kadar sanatseverlerin ziyarete açık olacak.

Porselen Bezeme Sanatı

Bir saray sanatı olarak Çin'de ortaya çıkan porselenin Osmanlı saraylarındaki yeri, bugün sahip olduğumuz zengin porselen koleksiyonlarından anlaşılmaktadır. 18. yüzyılın başlarında Avrupa'da porselen üretimine geçilmesiyle porselen sanatı yeni bir boyut kazanmış, sayıları giderek artan porselen merkezlerinden Osmanlı Sultanlarının beğenisine hitap eden porselenler, hediye, sipariş ve satın alma yoluyla saraylarda yer almaya başlamıştır. 18.yüzyılda başlayan bu ticari ve kültürel hareket, 19. yüzyılda da devam etmiş, son dönem Osmanlı Saraylarının dekorasyonu, Avrupa'nın ünlü fabrikalarından getirilmiş porselenlerle yeni bir anlam kazanmıştır. Porselen dekorasyonu uzun ve zahmetli bir süreç olan porselen üretiminin son aşamasıdır. Dünyada üretilen porselenlerin sadece %1'i el ile dekorlanmaktadır ve bu el dekorlu ürünler yıllar geçtikçe değerlendirilerek antika olacaktır.

Marmara Üniversitesi 2021 Akademik Yayın ve Proje Ödülleri Töreni Düzenlendi



MARMARA ÜNİVERSİTESİ

Marmara Üniversitesi öğretim üyelerinin bilimsel proje ve yayınlarını desteklemek amacıyla verilen "2021 Akademik Yayın ve Proje Ödülleri" töreni 4 Ekim'de Dr. İbrahim Üzümcü Konferans Salonu'nda gerçekleştirildi. Ödül töreninde konuşan Rektör Prof. Dr. Mustafa Kurt, 2021 yılında pandemi sebebiyle gerçekleştirilemeyen törenin bundan sonra her sene düzenleneceğini ifade ederek "2022 Akademik Yayın ve Proje ödülleri de başarılarımızın sayısını artırarak, hep birlikte üniversitemiz adına, ülkemiz adına daha büyük başarılarla imza atacağız" dedi. Ödül kazanan öğretim üyelerine Rektör Prof. Dr. Kurt tarafından ödülleri takdiminin ardından tören hatıra fotoğrafı çekimi ile sona erdi. Sağlık Bilimleri, Temel Bilimler, Mühendislik ve Mimarlık, Sosyal Bilimler, Beşeri Bilimler, Spor Bilimleri ve Güzel Sanatlar olmak üzere yedi farklı alanda ve Yayın Ödülü ile Proje Ödülü olmak üzere iki kategoride verilen ödülleri kazanan öğretim üyelerimizi tebrik eder, başarılarının devamını dileriz.

Tıp Fakültesi Öğretim Üyemiz Prof. Dr. Ahmet Oğuzhan Özen'e TÜSEB Hizmet Ödülü



Marmara Üniversitesi Tıp Fakültesi Çocuk Alerji-İmmunoloji Bilim Dalı Başkanı Prof. Dr. Ahmet Oğuzhan Özen, Türkiye Sağlık Enstitüleri Başkanlığı (TÜSEB) Hizmet Ödülü'ne layık görüldü.

MARMARA ÜNİVERSİTESİ

Cumhurbaşkanlığı himayelerinde ve Sağlık Bakanlığı'nın ev sahipliğinde düzenlenen 8. Türk Tıp Dünyası Kurultayı kapsamında Nobel Ödüllü Türk bilim insanı Prof. Dr. Aziz Sancar adına bu yıl 6.'sı verilen 2022 TÜSEB ödülleri sahiplerini buldu. Ödül kazananlara ödülleri Cumhurbaşkanı Recep Tayyip Erdoğan tarafından tevdi edildi. 2022 TÜSEB Aziz Sancar Bilim Ödülü'ne Koç Üniversitesi Öğretim Üyesi Prof. Dr. İbrahim Halil Kavaklı, 2022 TÜSEB Hizmet Ödülü'ne Marmara Üniversitesi Öğretim Üyesi Prof. Dr. Ahmet Oğuzhan Özen, 2022 TÜSEB Özel Ödülü'ne Erciyes Üniversitesi Öğretim Üyesi Prof. Dr. Aykut Özdarendeli layık görüldü. 2022 TÜSEB Teşvik Ödülleri ise Penn State ve Çukurova Üniversitesi Öğretim Üyesi Prof. Dr. İbrahim Tarık Özbolat, Adnan Menderes Üniversitesi Öğretim Üyesi Prof. Dr. Özge Çevik, Koç Üniversitesi Öğretim Üyesi Doç. Dr. Sedat Nizamoğlu, Erciyes Üniversitesi Öğretim Üyesi Doç. Dr. İsmail Öçsoy, Hacettepe Üniversitesi Öğretim Üyesi Doç. Dr. Tunca Doğan'a verildi.

Rektörümüz Prof. Dr. Mustafa Kurt, senato toplantısı öncesinde TÜSEB Hizmet Ödülüne layık görülen Prof. Dr. Ahmet Oğuzhan Özen'i başarısından dolayı tebrik ederek kendisine teşekkür belgesi takdim etti. Prof. Dr. Mustafa Kurt konuşmasında "2021 yılında Araştırma Üniversiteleri arasındaki yerini alan Marmara Üniversitesi, bilimsel ve akademik çalışmaları her daim destekleyecek ve tüm imkanları seferber edecektir. Tıp Fakültemiz öğretim üyesi değerli hocamız Prof. Dr. Ahmet Oğuzhan Özen'i insan sağlığına katkılarından dolayı tebrik ediyorum, ayrıca genç akademisyenlerimize örnek olması vesilesiyle kendisine çok teşekkür ediyorum" dedi.

İnsan sağlığı alanında yaptığı çalışmalarla hepimizi gururlandıran değerli öğretim üyemiz Prof. Dr. Ahmet Oğuzhan Özen'i tebrik eder, başarılarının devamını dileriz.

2021 Yılı Dünyanın En Etkili Bilim İnsanları Listesinde Marmara Üniversitesi'nden 13 Akademisyen Yer Aldı



Elsevier ve Stanford Üniversitesi'nin her yıl gerçekleştirdiği "Dünyanın En Etkili Bilim İnsanları Listesi" açıklandı. Marmara Üniversitesi'nden 13 akademisyen listede yer aldı.

Elsevier ve Stanford Üniversitesi'nden bilim insanlarının her yıl gerçekleştirdiği dünyanın en etkili bilim insanlarının sıralandığı son liste geçtiğimiz günlerde bilimsel, teknik ve tıbbi içerik konusunda uzmanlaşmış Hollanda merkezli yayıncılık şirketi olan Elsevier tarafından yayımlandı. Sıralama, "kariyer boyu etki" ve "yıllık etki" olarak iki kategoride listelendi. Listenin oluşturulmasında; nitelikli yayın sayısı, yayınların yer aldığı derginin etkisi, patent sayısı, yapılan atıf sayısı, h-indeks, hm-indeks, makale sayısı, atıf alan makale sayısı ve yayımlandığı derginin etkisi gibi uluslararası ölçütler kullanıldı.

Detaylı kriterlere göre sıralanan listede, "yıllık etki" kategorisinde toplam 200 bin 409 bilim insanı değerlendirmeye tabi tutuldu. Dünyanın en etkili bilim insanlarının sıralandığı listeye Türkiye'den toplam 1.202 bilim insanı dahil oldu.

Elsevier tarafından yayımlanan listelere erişim için: <https://elsevier.digitalcommonsdata.com/datasets/btchxktzyw/4>

Marmara Üniversitesi'nden 2021 Yılı Dünyanın En Etkili Bilim İnsanları Listesinde Yer Alanlar:

Doç.Dr. Oğuzhan GÜNDÜZ Teknoloji Fakültesi, Metalurji Ve Malzeme Mühendisliği Bölümü

Prof.Dr. Cenk SAYIN Teknoloji Fakültesi, Makine Mühendisliği Bölümü

MARMARA ÜNİVERSİTESİ

Prof.Dr. Yusuf KAYNAK	Teknoloji Fakültesi, Makine Mühendisliği Bölümü
Prof.Dr. Metin GÜMÜŞ	Teknoloji Fakültesi, Makine Mühendisliği Bölümü
Prof.Dr. Hamit Özkan GÜLSOY	Teknoloji Fakültesi, Metalurji Ve Malzeme Mühendisliği Bölümü
Prof.Dr. İbrahim İlker Özyiğit	Fen-Edebiyat Fakültesi, Biyoloji Bölümü
Prof.Dr. Sevim ROLLAS (Emekli-2012)	Eczacılık Fakültesi
Prof.Dr. Rafi Haner DİRESKENELİ	Tıp Fakültesi, Dahili Tıp Bilimleri Bölümü
Prof.Dr. Yusuf YILMAZ	Tıp Fakültesi, Dahili Tıp Bilimleri Bölümü
Prof.Dr. Haldun AKOĞLU	Tıp Fakültesi, Dahili Tıp Bilimleri Bölümü
Doç.Dr. Hüseyin Selçuk KILIÇ	Mühendislik Fakültesi, Endüstri Mühendisliği Bölümü
Prof.Dr. Ebru TOKSOY ÖNER	Mühendislik Fakültesi, Biyomühendislik Bölümü
Prof.Dr. Kazım Yalçın ARĞA	Mühendislik Fakültesi, Biyomühendislik Bölümü

Dünyanın en etkili bilim insanları 2021 yılı listesinde yer alan akademisyenlerimizi tebrik eder, başarılarının devamını dileriz.

Marmara Üniversitesi'nde 10 Kasım Atatürk'ü Anma Töreni Gerçekleşti



Marmara Üniversitesi 10 Kasım Atatürk'ü Anma Töreni, Göztepe Yerleşkesi'nde öğrenci ve çalışanlardan oluşan kalabalık bir toplulukla gerçekleştirildi. Tören Marmara Üniversitesi Rektörü Prof. Dr. Mustafa Kurt ve beraberindeki üniversite yöneticilerinin Atatürk

Anıtı'nın önüne çelenk bırakması ile başladı. Saat 09.05'te siren sesleri ile birlikte gerçekleştirilen saygı duruşunun ardından İstiklal Marşı okundu.

Törenin ardından Dr. İbrahim Üzümcü Konferans Salonu'nda "Atatürk ve Türkoloji" konulu bir konferans gerçekleştirildi. Konuşmacı olarak İnsan ve Toplum Bilimleri Türk Dili ve Edebiyatı Bölümü Öğretim Üyesi Prof. Dr. Mesut Şen'in yer aldığı konferansta "Türkoloji nedir? Türkoloji konusunda yapılan çalışmaların tarihsel gelişimi ve Atatürk'ün Türkoloji konusuna ilgisi ve yapılan çalışmalara verdiği destek" konuları ele alındı. Prof. Dr. Mesut Şen Atatürk'ü saygı ve şükranla anarak başladığı konuşmasında Gazi Mustafa Kemal Atatürk'ün "Türk dili zengin ve geniş bir dildir; her mefhumu ifadeye kabiliyeti vardır. Yalnız onun bütün varlıklarını aramak, bulmak, toplamak, onlar üzerinde işlemek lazımdır. Türk milletini ve Türk dilini medeniyet tarihinin ve kültür dillerinin dışında görmeyen ne yaman bir yanlış olduğunu bütün dünyaya göstereceğiz" sözlerine yer vererek, "Büyük Önder Mustafa Kemal Atatürk, Türk yurduna bağımsızlığını kazandırdığı gibi, Türk diline de bağımsızlığını kazandırmıştır. Türkçe O'nun sayesinde bugün Türk Ulusunun her ferdinin, elinde yazı, dilinde ses, zihninde kavram, gönlünde sevgi olarak geleceğe emin adımlarla yürümektedir" dedi.

Program kapsamında konuşma yapan İnsan ve Toplum Bilimleri Fakültesi Türk Dili ve Edebiyatı Bölüm Başkanı Prof. Dr. Haluk Harun Duman ise "Atatürk denilince ilk önce akılcılık, cesaret, coşku, heyecan, kararlılık ve savaşıklık akla gelmelidir. O tam anlamıyla bir mücadele insanıdır" diyerek bazı insanların dünyadan göçüp gittikten sonra izler bıraktığını ve Gazi Paşa'nın da bu iz bırakan insanlardan biri olduğunu söyledi. Atatürk'ün "Benim en büyük eserim Cumhuriyettir!" sözünü paylaşan Prof. Dr. Duman, Mustafa Kemal Atatürk'ün dünya durdukça anılacağını ve önümüzü aydınlatacağını vurguladı.

Programda son olarak "Türkülerle Atatürk'ün İzinden" isimli bir müzik dinletisi gerçekleştirildi. "Grup Marmaralılar" tarafından icra edilen konserde Atatürk'ün milli mücadele yılları ve sonraki dönemlerde ziyaret ettiği yurdumuzun çeşitli illerinden türküler seslendirildi.

Tören, Rektör Prof. Dr. Mustafa Kurt'un etkinlikte emeği geçenlere çiçek takdimi ve Rektör Yardımcıları Prof. Dr. Mustafa Çelen, Prof. Dr. Hasan Korkut, Genel Sekreter Dr. Murat Arısal ile İnsan ve Toplum Bilimleri Fakültesi Dekanı V. Prof. Dr. Sebahat Deniz ile birlikte teşekkür belgesi takdimleri ile sona erdi.

Atamızı saygıyla anıyoruz.

TÜBA-GEBİP Ödülleri Kapsamında Marmara Üniversitesi Akademisyenlerine Ödül



Cumhurbaşkanlığı himayelerinde yürütülen TÜBA-GEBİP (Üstün Başarılı Genç Bilim İnsanı) ödülleri sahiplerini buldu. Bilim insanlarını ödüllendirmek ve araştırmalarını desteklemek amacıyla gerçekleştirilen ödül programında Marmara Üniversitesi'nden 2 akademisyen ödüle layık görüldü. Sosyal Bilimler kategorisinde Siyasi Tarih alanında Doç. Dr. Ali Erken ve İktisat alanında Dr. Öğretim Üyesi Seçil Yıldırım Karaman ödüle hak kazandı. Ödüller, Cumhurbaşkanlığı Külliyesi'nde düzenlenecek törenle Cumhurbaşkanı Recep Tayyip Erdoğan tarafından sahiplerine tevdi edilecek.

TÜBA bilim insanlarını teşvik, takdir ve ödüllendirme misyonu kapsamında her yıl verilen TÜBA-GEBİP Ödülü'nü 2022 yılında; Ahmet ve Nezahat Keleşoğlu TÜBA-GEBİP Eczacılık Özel Ödülü de dâhil 21 farklı üniversite ve kurumdan 34 üstün başarılı genç bilim insanı kazandı.

Böylece şimdiye kadar TÜBA-GEBİP Ödülü kazanan bilim insanı sayısı 610'a yükseldi. Türkiye'nin uluslararası bilim camiasındaki tanıtımı ve ilişkileri, üstün başarılı genç bilim insanlarının teşviki ve çalışmalarını Türkiye'de sürdürmeleri bakımından özel bir öneme sahip. Akademisyenlerimizi tebrik eder başarılarının devamını dileriz.

Rektörümüz Prof. Dr. Mustafa Kurt, Türkistan'da Gerçekleştirilen Türk Devletleri Teşkilatı Türk Üniversiteler Birliği (TÜRKÜNİB) 6. Genel Kurulu'na Katıldı



Türk Devletleri Teşkilatı Türk Üniversiteler Birliği (TÜRKÜNİB)'nin, Ahmet Yesevi Üniversitesi ev sahipliğinde Türkistan'da gerçekleştirilen 6. Genel Kurulu; Türkiye'den 10 üniversitenin katılımıyla gerçekleştirildi.

Türk Üniversiteler Birliği 6. Genel Kurul Toplantısına; Türkiye, Kazakistan, Özbekistan, Azerbaycan, Kırgızistan ve Macaristan'dan gelen rektör ve üniversite temsilcileri katıldı.

Türk Devletler Teşkilatı'nın; Türk dünyasının akademik ve kültürel faaliyetlerinin gelişmesi çerçevesinde geniş bir yelpazede yürüttüğü çalışmalarla, öncü ve örnek faaliyetler hakkında detaylı bilgiler paylaşıldı.

Rektörümüz Prof. Dr. Mustafa Kurt, bu toplantının; tüm katılımcı üniversite öğretim elemanları ve öğrencileri için de bir iletişim kapısı olduğundan bahsederek, Türk Devletleri Teşkilatı Türk Üniversiteler Birliği (TÜRKÜNİB)'nin çalışmalarının ne derece ehemmiyetli olduğunu, bu büyük potansiyel çerçevesinde daha da verimli ortak çalışmalara ve iş birliklerine olanak sağlayacağını aktardı.

Marmara Üniversitesi ve İstanbul İl Milli Eğitim Müdürlüğü İş Birliği Protokolü İmzalandı



İstanbul İl Milli Eğitim Müdürlüğü ile Marmara Üniversitesi arasında iş birliği protokolü imzalamak üzere toplantı düzenlendi. Marmara Üniversitesi Rektörü Prof. Dr. Mustafa Kurt ve İstanbul İl Milli Eğitim Müdürü Levent Yazıcı'nın katıldığı toplantı 25 Kasım Cuma günü Marmara Üniversitesi Rektörlüğü'nde gerçekleştirildi. Toplantıda Millî Eğitim Bakanlığı'nın 20. Eğitim Şurası kapsamında temel eğitimde fırsat eşitliği, mesleki eğitimin iyileştirilmesi ve öğretmenlerin mesleki gelişimi temaları ele alındı. Toplantıda konuşan Rektör Prof. Dr. Mustafa Kurt "Değerli öğretmenlerimizi okulumuzda ağırlamaktan ve onların mesleki eğitim faaliyetleri açısından daha iyi hale gelmeleri açısından elimizden gelen desteği vereceğimizi belirtmek isterim." dedi.

İmzalanan iş birliği protokolünün kapsamında Öğretmenlik Meslek Kanunu ve Aday Öğretmenlik ve Öğretmenlik Kariyer Basamakları Yönetmeliği'ne göre öğretmenlerin kariyerlerinin desteklenmesi konuları bulunuyor.

Öğretmenlik Meslek Kanunu uyarınca 12.05.2022 tarihli ve 31833 sayılı Resmî Gazete'de yayımlanarak yürürlüğe giren Aday Öğretmenlik ve Öğretmenlik Kariyer Basamakları Yönetmeliği'ne göre; Adaylık Kaldırma Sınavı (AKS) ile performans değerlendirme kaldırılarak aday öğretmenlerin eğitim ve uygulamadan oluşan Aday Öğretmen Yetiştirme Programı'na tabi tutulması için düzenleme yapıldı. Aynı yönetmeliğe göre öğretmenlik mesleği aday öğretmenlikten sonra öğretmen, uzman öğretmen ve başöğretmen olmak üzere

MARMARA ÜNİVERSİTESİ

üç kariyer basamağına ayrıldı ve yüksek lisans eğitimini tamamlayanlar uzman öğretmen unvanı için öngörülen yazılı sınavdan, doktora eğitimini tamamlayan uzman öğretmenlerin ise başöğretmen unvanı için öngörülen yazılı sınavdan muaf tutulacakları hüküm altına alınmış oldu. Söz konusu yönetmelik hükümleri doğrultusunda Öğretmenlik Kariyer Basamakları Mesleki Gelişim Çalışmaları ve Eğitim Programına ilişkin çalışmaların yapılması öngörülmüyor. Milli Eğitim Bakanlığı'nın bu kararı ile 'Öğretmenlerin Mesleki Gelişiminde Üniversite İşbirlikleri' kapsamında öğretmenlerin lisansüstü eğitimlerinin nitelik ve nicelik olarak desteklenmesi hedefleniyor. Bu kapsamda İstanbul İl Milli Eğitim Müdürlüğü ile Marmara Üniversitesi iş birliği yapacak.

Marmara Üniversitesi Katılım Finans Çalıştayına Ev Sahipliği Yapıyor



Marmara Üniversitesi İslam Ekonomisi ve Finansı Enstitüsü (MÜİSEF) ile Türkiye Katılım Bankaları Birliği (TKBB) iş birliğinde düzenlenen Katılım Finans Çalıştayı Serisi'nin birincisine ev sahipliği yapıyor. Katılım Bankacılığı Fon Toplama Ürün Geliştirme Süreci'nin ele alınacağı çalıştay Marmara Üniversitesi Göztepe Yerleşkesi'nde gerçekleştiriliyor. Çalıştayın açılış konuşmaları MÜİSEF Müdürü Prof. Dr. Ertuğrul Boynukalın, TKBB Genel Sekreter V. İsmail Vural, TKBB Yönetim Kurulu Başkanı Osman Çelik ve Marmara Üniversitesi Rektörü Prof. Dr. Mustafa Kurt tarafından gerçekleştirildi.

MARMARA ÜNİVERSİTESİ

Rektör Prof. Dr. Mustafa Kurt konuşmasında, 86 bin öğrencisi ile akademik ve idari kadrolarının oluşturduğu büyük bir yapı olan Marmara Üniversitesi'nin şu an için 9 farklı kampüste faaliyetlerine devam ettiğini, ilerleyen dönemde ise akademik birimlerin Maltepe'de bulunan Recep Tayyip Erdoğan Külliyesi'ne geçişiyle birlikte daha da güçlü bir yapı haline geleceğini belirterek "2021 yılında araştırma üniversiteleri arasındaki yerini alan üniversitemiz, gelecekte de çalışmalarına hız kesmeden devam edecek ve İslam Ekonomisi ve Finansı Enstitüsü gibi çok değerli araştırma merkezlerimizle birlikte bugün olduğu gibi önemli çalışmalara üniversite olarak ev sahipliği yapmaktan büyük memnuniyet duyacağım" dedi.

Çalıştay Katılım Bankacılığı Fon Toplama Ürün Geliştirme Süreci'nde mevcut durum, sorunlar ve çözüm önerilerinin ele alınacağı oturumlarla devam edecek.

Marmara Üniversitesi'nde Deprem Tatbikatı Gerçekleştirildi



Marmara Üniversitesi'nde 8 Aralık 2022 günü saat 14.30'da deprem tatbikatı gerçekleştirildi. Marmara Üniversitesi'nin tüm yerleşkelerinde eşzamanlı gerçekleştirilerek, Göztepe Yerleşkesi'nde kurulan merkezden Rektör Prof. Dr. Mustafa Kurt'un yönetiminde düzenlenen tatbikata Rektör Yardımcıları Prof. Dr. Hasan Korkut, Prof. Dr. Mustafa Çelen, Prof. Dr. Ömer Akgiray, Genel Sekreter Dr. Murat Arısal'ın yanı sıra Genel Sekreter Yardımcıları, Daire Başkanları ve idari yöneticiler katıldı. Önceden hazırlanan program dahilinde ilerleyen tatbikat programında Sivil Savunma Kulübü ile Kızılay Kulübü öğrencileri

MARMARA ÜNİVERSİTESİ

de görev yaptı. Deprem anında yaşanabilecek olumsuz durumlara hazırlıklı olabilmek açısından temsili olaylara müdahale yapıldı. Tatbikat canlı yayın sistemi ile tüm yerleşkelerdeki görüntülerin Göztepe Yerleşkesi'ndeki merkezden izlenmesi ile anlık olarak takip edildi. Talimatlar canlı bağlantı üzerinden verildi ve temsili müdahale aşamaları izlendi. Tatbikat hazırlanmış olan programa göre başarı ile tamamlandı.

Tatbikatin sonunda konuşan Rektör Prof. Dr. Mustafa Kurt "Tatbikatı bile ürkütücü olan bir olaya çok hazırlıklı ve tedbirli olmalıyız. Her birimiz gerekli raporları hazırlayarak, bu tedbirleri daha da iyileştirmek için elinden geleni yapacaktır. Biz de tüm raporlarımız tamamlandığında yeniden toplanıp hazırlıklarımızı iyileştirmek üzere gözden geçireceğiz. Tatbikat çalışmasında bizlere destek veren Sivil Savunma Kulübümüze ve Kızılay Kulübümüze teşekkür ediyorum. Ayrıca emeği geçen herkese de çok teşekkür ediyorum." dedi.

Marmara Üniversitesi Öğretim Üyelerine 'TÜBA-GEBİP Üstün Başarılı Genç Bilim İnsanı' Ödülü



TÜBA-GEBİP (Üstün Başarılı Genç Bilim İnsanı) ödülleri Cumhurbaşkanlığı himayelerinde 28 Aralık'ta Cumhurbaşkanlığı Külliyesi'nde gerçekleştirilen törenle sahiplerine verildi.

Marmara Üniversitesi'nden 2 akademisyen ödüle layık görüldü. Sosyal Bilimler kategorisinde Siyasi Tarih alanında Doç. Dr. Ali Erken ve İktisat alanında Dr. Öğretim Üyesi Seçil Yıldırım Karaman ödüllerini Cumhurbaşkanı Recep Tayyip Erdoğan'ın elinden aldı.

Öğretim üyelerimizi tebrik eder, başarılarının devamını dileriz.

6. YÖNETİM VE İÇ KONTROL SİSTEMİ

A. YÖNETİM

Üniversite yönetiminin başı Rektördür. Rektör, önemli bir icra organı olan Üniversite Senatosu ve Üniversite Yönetim Kurulu kararları ve kendisine en yakın görevliler olan Rektör Yardımcıları ve Genel Sekreter ile birlikte Üniversiteyi yönetir. Akademik birimlerde yönetim; Fakültelerde Dekan, Yüksekokul, Meslek Yüksekokulu ve Enstitülerde Müdürler tarafından yürütülür. Bu birimlerde Dekan ve Okul Müdürleri aynı zamanda 5018 Sayılı Kanunla kendilerine verilen Harcama Yetkililiği sorumluluğunu da yerine getirirler.

B. İÇ KONTROL

Ön Mali Kontrol işlemleri Strateji Geliştirme Daire Başkanlığınca hazırlanan ve Rektörlük makamının onayları ile yürürlüğe giren Ön Mali Kontrol Yönergesi doğrultusunda, harcama birimleri ve Strateji Geliştirme Daire Başkanlığınca oluşturulan Mali Kontrol Şube Müdürlüğünce, muhasebe hizmetleri de Muhasebe-Kesin Hesap ve Raporlama Şubesi tarafından yerine getirilmekte olup, 2022 yılında Üniversitemiz harcama birimlerinden gelen ödeme emri belgesi ve eki evrakların ön mali kontrolü yapılarak işlemler sonuçlanmıştır.

Tüm üniversiteye ait ödenek gönderme belgeleri, e-bütçe sistemi, KBS ve MYS üzerinden yapılmaktadır. Kadro dağılım cetvelleri, seyahat kartı listeleri, yan ödeme cetvelleri, sözleşmeli personel sayı ve sözleşmeleri Strateji Geliştirme Daire Başkanlığınca ön mali kontrole tabi tutulmaktadır.

Ön mali kontrolün önemli bir kısmını oluşturan harcama birimlerine ait ön mali kontrol işlemleri, gerçekleştirme görevlilerince gerçekleştirilerek tüm evraklar "Kontrol Edilmiş ve Uygun Görülmüştür" şerhi ile Strateji Geliştirme Daire Başkanlığı'na gönderilmektedir.

Diğer taraftan Maliye Bakanlığı tarafından düzenlenen ve 26.12.2007 tarihli ve 26738 sayılı Resmi Gazetede yayımlanan Kamu İç Kontrol Standartları Tebliği kapsamında hazırlanan Kamu İç Kontrol Standartlarına Uyum Eylem Planı Rehberi doğrultusunda Üniversitemiz Kamu İç Kontrol Standartlarına Uyum Eylem Planını hazırlamış, hazırlanan bu Eylem Planı Rektörlük Makamının 24.07.2009 tarih ve 21091 sayılı olurları ile onaylanmış ve 24.07.2009 tarih ve 1454-11458 sayılı yazı ile Hazine ve Maliye Bakanlığı Bütçe ve Mali Kontrol Genel

MARMARA ÜNİVERSİTESİ

Müdürlüğü'ne gönderilmiştir. Üniversitemiz İç Kontrol Standartlarına Uyum Eylem Planının Maliye Bakanlığı Genelgesi ve 07 Şubat 2014 tarihinde yayımlanan Kamu İç Kontrol Rehberi doğrultusunda revize edilmesi çalışmalarına devam edilmektedir.

II. AMAÇ VE HEDEFLER

Üniversitemiz 2021-2025 Stratejik Planı amaç ve hedefleri aşağıda belirtildiği şekilde belirlenmiştir.

A. AMAÇLAR VE HEDEFLER

Tablo 161. Amaç ve Hedefler

AMAÇLAR	HEDEFLER
A1 Akreditasyonu yaygınlaştırarak eğitim öğretim kalitesini uluslararası düzeyde rekabet edilebilir hâle getirmek	H1: Plan dönemi sonunda lisansüstü öğrenci sayısını %20 arttırmak
	H2: Plan dönemi sonuna kadar kalite güvence sistemi ve/veya akreditasyona sahip bölüm sayısını en az %10 arttırmak
	H3: Uluslararası öğrenci ve etkinlik sayısını plan dönemi sonuna kadar %10 arttırarak uluslararasılaşma niteliğini yaygınlaştırarak geliştirmek
	H4: Uzaktan eğitim programlarının niteliğini geliştirmek ve niceliğini plan dönemi sonuna kadar %10 arttırmak
A2 Araştırma üniversitesi olma vizyonunu destekleyecek şekilde üniversitenin araştırma, etkileşim ve işbirliği kalite ve niteliğini geliştirmek	H1: Yaygın etkisi yüksek nitelikli bilimsel araştırmaların sayısını %10 arttırmak.
	H2: Plan dönemi sonuna kadar üniversite kamu-sektör/sanayi iş birliğine dayalı Ar-Ge çalışmalarını en az %15 arttırmak.
	H3: Üniversite sektör/sanayi iş birliğine dayalı girişimcilik faaliyetlerini geliştirmek ve ticari ürüne dönüşen projelerin sayısını plan dönemi sonuna kadar %10 arttırmak.
	H4: Uluslararası iş birlikli proje sayısını plan dönemi sonuna kadar %20 arttırmak.

MARMARA ÜNİVERSİTESİ

A3 Araştırma-geliştirme kapasite ve altyapısını güçlendirmek	H1: Araştırma fon kaynaklarını plan dönemi sonuna kadar %15 arttırmak.
	H2: Dış destekli, kontratlı ve uluslararası projelerin toplam bütçesini plan dönemi sonuna kadar %15 arttırmak.
	H3: Plan dönemi sonuna kadar üniversite bünyesinde girişimcilik ve inovasyona ilişkin verilen ders ve katılan öğrenci sayısını %25 arttırmak ve bu alanda eğitim ve araştırma imkanlarını geliştirmek.
	H4: Araştırma – geliştirme çalışmalarının sayısını ve bu çalışmalardan yararlanma oranlarını plan dönemi sonuna kadar en az %15 arttırmak.
A4 Eğitim ve araştırma çıktılarının toplumsal katkıya dönüşmesini sağlamak	H1: Plan dönemi sonuna kadar patent, faydalı model ve endüstriyel tasarım kapsamında başvuru, tescilleme ve lisanslama sayısını %10 arttırmak.
	H2: Topluma katkıda bulunan, sosyal sorumluluk projelerini, kültür, sanat, spor vb. etkinliklerinin sayısını %20 arttırmak.
A5 Kurumsal kapasiteyi arttırmak ve kurum kültürünü geliştirmek	H1: Merkez bütçe dışı gelirlerini en az %10 arttırmak.
	H2: Kurum kimliğini ve kurumsal hafızayı geliştirmek / güçlendirmek
	H3: Eş zamanlı yönetim ve eğitim bilişim sisteminin kalite ve kapasitesini arttırmak
	H4: Her yıl kurum kültürü analizini yapmak ve temel paydaşların memnuniyet düzeyini plan dönemi sonuna kadar en az %10 arttırmak.
	H5: 2023 yılına kadar üniversitemizin fiziki yapılaşmasını, altyapısını, çevre düzenlemesini ve gerekli teknolojik donatısını gerçekleştirmek, geliştirmek ve plan dönemi boyunca sürekli iyileştirmek.

B. TEMEL POLİTİKA VE ÖNCELİKLER

Üniversitemizin temel faaliyet alanları olan Eğitim, Araştırma, Girişimcilik, Toplumsal Katkıda benimsediği ve Üniversitemiz 2021-2025 Stratejik Planı'nda belirlediği politika ve öncelikleri;

- Öğretim elemanı sayısının nitelikten ödün vermeden artırılması ve ihtiyaç analizine göre ilgili fakültelerin önceliklendirilmesi,
- Uluslararasılaşma çalışmalarına hız verilerek akademisyen ve öğrenci dolaşımının artırılması ve gereken teşviklerin sağlanması,
- Yabancı dil kurs sayısının artırılması, yabancı dilin çeşitlendirilmesi ve yaygınlaştırma çalışmalarının yapılması,
- Öğrencilerin kullanımına yönelik tesis ve alt yapı desteklerinin artırılması,
- Ders içerikleri ve kullanılan yöntemler için 21.y.y yeterliklerine uygun yenilikçi uygulamaların ilgili birimlere önerilmesi,
- Memnuniyet ve geri bildirim sisteminin beklenen düzeyde ve işlevsel olması için gerekli düzenlemelerin yapılması,
- Araştırma faaliyetlerini artırma ve çeşitlendirmeye yönelik çalışmalara hız kazandırılması,
- Araştırma teşviklerinin ve desteklerinin artırılması,
- Öğrencilerin araştırma bursları ile desteklenmesi,
- Akademisyenlerin araştırma başarılarının ödüllendirilmesi ve teşvik edilmesi,
- Öğretim elemanlarına ve öğrencilere araştırma yapmaları için ihtiyaç olan alanlarda gerekirse düzenlenecek eğitimler ile destek verilmesi,
- Araştırma merkezlerinin verimliliğini arttıracak gerekli önlemlerin alınması,
- Marmara Teknopark'ın aktif hale getirilmesi,
- Destek personeli sayısının artırılması,

MARMARA ÜNİVERSİTESİ

- Girişimci ve Yenilikçi Üniversite Endeksi sıralamasında üniversitenin konumunu daha üst sıralara çıkarması,
- Şirket kurma/ortak olma için gerekli bilgilendirme ve teşviklerin artırılması,
- Girişimci sayısını arttırmaya yönelik özendirici uygulamaların yapılması,
- Öğrenci ve mezunların girişimcilik konusunda teşvik edilmesi,
- Toplumsal katkı konusunda sosyal medya etkinliklerinin artırılması ve sosyal medyanın toplumla ilişkiler kapsamında etkili kullanılması,
- Topluma Hizmet Uygulamaları dersi kapsamında yapılan çalışmaların yaygınlaştırılması,
- Öğrenci kulüp etkinliklerinin duyurulması,
- Toplumsal katkı çerçevesinde yapılan faaliyetler konusunda birimlere bilgi verilmesi ve görüş istenmesi,
- Fakültelerin toplumsal katkı bağlamında faaliyetlerinin değerlendirilmesi ve yeni faaliyetler için teşvik edilmesi.

III. FAALİYETLERE İLİŞKİN BİLGİ VE DEĞERLENDİRMELER

A. MALİ BİLGİLER

1. BÜTÇE UYGULAMA SONUÇLARI

2022 Yılı Üniversitemiz bütçesi 1.015.842.000 TL olarak kanunlaşmış, yıl sonunda revize ödeneğimiz 1.708.398.873 TL olmuş ve 1.555.166.967 TL'si harcanmıştır. Harcama gerçekleşme oranı % 91 seviyesindedir.

MARMARA ÜNİVERSİTESİ

2. TEMEL MALİ TABLOLARA İLİŞKİN AÇIKLAMALAR

Ekonomik sınıflandırma açısından Üniversitemizin 2022 yılındaki ödeneklerin dağılımı ve yılsonu gerçekleştirmeleri aşağıdaki tabloda gösterilmiştir.

Tablo 162. Ödeneklerin Ekonomik Sınıflandırma Düzeyinde Dağılımı ve Harcama Verileri

EKONOMİK SINIFLANDIRMA DÜZEYİNDE MARMARA ÜNİVERSİTESİ 2022 YILI ÖDENEK ve HARCAMA VERİLERİ											
EKONOMİK KOD	BAŞLANGIÇ ÖDENEĞİ			YILSONU TOPLAM ÖDENEK				GERÇEKLEŞME			
	HİZMET PROGRAMLARI TOPLAM	YÖNETİM VE DESTEK PROGRAMI	TOPLAM	HİZMET PROGRAMLARI TOPLAM	YÖNETİM VE DESTEK PROGRAMI	PROGRAM DIŞI GİDERLER	TOPLAM	HİZMET PROGRAMLARI TOPLAM	YÖNETİM VE DESTEK PROGRAMI	PROGRAM DIŞI GİDERLER	TOPLAM
<i>Personel Giderleri</i>	655.320.000	44.240.000	699.560.000	971.587.435	70.357.227		1.041.944.662	944.719.132	70.163.028		1.014.882.160
<i>Sosyal Güvenlik Kurumuna Devlet Primi Giderleri</i>	101.715.000	7.867.000	109.582.000	147.134.055	11.547.835		158.681.890	144.149.452	11.492.400		155.641.852
<i>Mal ve Hizmet Alım Giderleri</i>	60.618.000	13.451.000	74.069.000	187.862.142	32.792.841		220.654.983	176.370.434	31.575.078		207.945.511
<i>Faiz Giderleri</i>			0				0				0
<i>Cari Transferler</i>	942.000	43.049.000	43.991.000	6.331.339	94.471.000		100.802.339	5.219.509	94.266.276		99.485.785
<i>Sermaye Giderleri</i>	85.300.000	3.340.000	88.640.000	184.744.000	1.096.000		185.840.000	75.785.335	951.323		76.736.658

MARMARA ÜNİVERSİTESİ

<i>Sermaye Transferleri</i>			0				0			0
<i>Borç Verme</i>	0		0	475.000			475.000	475.000		475.000
<i>Yedek Ödenekler</i>			0				0			0
BÜTÇE İÇİ TOPLAM KAYNAK	903.895.000	111.947.000	1.015.842.000	1.498.133.970	210.264.903		1.708.398.873	1.346.718.862	208.448.105	1.555.166.967
<i>Döner Sermaye</i>			0				0			0
<i>Özel Hesap</i>			0				0			0
<i>Diğer Bütçe Dışı Kaynak</i>			0				0			0
BÜTÇE DIŞI TOPLAM KAYNAK	0	0	0	0	0		0	0	0	0
GENEL TOPLAM	903.895.000	111.947.000	1.015.842.000	1.498.133.970	210.264.903		1.708.398.873	1.346.718.862	208.448.105	1.555.166.967

“01- Personel Giderleri” Yıl sonu ödeneğimiz 1.041.944.662 TL olmuş ve % 97’si harcanmıştır.

“02- Sosyal Güvenlik Kurumlarına Devlet Primi Giderleri” Yıl sonu ödeneğimiz 158.681.890 TL olmuş % 98’u harcanmıştır.

“03- Mal ve Hizmet Alım Giderleri” Yıl sonu ödeneğimiz 220.654.983 TL olmuş % 94’i harcanmıştır.

“05- Cari Transferler” Yıl sonu ödeneğimiz 100.802.339TL olmuş % 99’i harcanmıştır.

“06- Sermaye Giderleri” Yıl sonu ödeneğimiz 185.840.000 TL olmuş % 41’i harcanmıştır.

“08-Borç Verne” Yıl Sonu Ödeneğimiz 475.000 TL olmuş % 100’ü harcanmıştır.

Üniversitemizin toplam 1.708.398.873 TL Yıl sonu ödeneğinin % 91’i harcanmıştır.

MARMARA ÜNİVERSİTESİ

Tablo 163. Faaliyetler Düzeyinde Ödenek ve Harcama Verileri

FAALİYETLER DÜZEYİNDE MARMARA ÜNİVERSİTESİ 2022 YILI ÖDENEK ve HARCAMA VERİLERİ					
PROGRAM SINIFLANDIRMASI	2022				
	Ödenek (TL)	Yılsonu Toplam Ödenek (TL)	Gerçekleşme (TL)	Gerçekleşme/Ödenek (%)	Gerçekleşme/ Toplam Ödenek (%)
ARAŞTIRMA, GELİŞTİRME VE YENİLİK	10.624.000	14.309.000	14.288.000	134	100
ARAŞTIRMA ALTYAPILARI	21.000	21.000	0	0	0
<i>Yükseköğretim Kurumları Araştırma Altyapısı Kurulması ve Geliştirilmesi</i>	21.000	21.000	0	0	0
YÜKSEKÖĞRETİMDE BİLİMSEL ARAŞTIRMA VE GELİŞTİRME	10.603.000	14.288.000	14.288.000	135	100
<i>Yükseköğretim Kurumlarının Bilimsel Araştırma Projeleri</i>	10.603.000	14.288.000	14.288.000	135	100
TEDAVİ EDİCİ SAĞLIK	30.575.000	64.841.603	35.118.654	115	54
TEDAVİ HİZMETLERİ	30.575.000	64.841.603	35.118.654	115	54
<i>Ağız ve Diş Sağlığı Hizmetleri</i>	5.942.000	30.942.000	1.222.558	21	4
<i>Üniversite Genel Hastane Hizmetleri</i>	24.633.000	33.899.603	33.896.096	138	100
YÜKSEKÖĞRETİM	862.696.000	1.418.983.367	1.297.312.208	150	91
ÖĞRETİM ELEMANLARINA SAĞLANAN BURS VE DESTEKLER	0	3.312.440	154.945	#YOK	5
<i>Araştırma Görevlileri Yurtdışı Araştırma Bursu Hizmetleri</i>	0	22.500	22.500	#YOK	100
<i>Öğretim Üyesi Yetiştirme Programı ve Yurtdışı Destek Hizmetleri</i>	0	3.289.940	132.445	#YOK	4
ÖN LİSANS EĞİTİMİ, LİSANS EĞİTİMİ VE LİSANSÜSTÜ EĞİTİM	827.979.000	1.338.612.630	1.243.171.691	150	93
<i>Doktora Öğrencilerine Yönelik Burs Hizmetleri</i>	0	2.553.520	1.679.160	#YOK	66
<i>Doktora ve Tıpta Uzmanlık Eğitimi</i>	88.775.000	99.735.689	99.624.084	112	100
<i>Fen ve Mühendislik Bilimleri Öğrencilerinin Uygulamalı Eğitimi</i>	0	1.339.707	1.328.245	#YOK	99
<i>Lisans Öğrencilerine Yönelik Burs Hizmetleri</i>	0	375.875	296.450	#YOK	79
<i>Yabancı Uyruklu Öğrenci Programı Kapsamında Yürütülen Hizmetler</i>	0	79.687	29.004	#YOK	36

MARMARA ÜNİVERSİTESİ

Yükseköğretim Kurumları Bilgi ve Kültürel Kaynaklar ile Sportif Altyapının Geliştirilmesi Hizmetleri	14.109.000	32.618.521	26.526.408	188	81
Yükseköğretim Kurumları Birinci Öğretim	705.328.000	1.164.699.858	1.091.086.606	155	94
Yükseköğretim Kurumları İkinci Öğretim	6.980.000	9.806.359	2.397.590	34	24
Yükseköğretim Kurumları Tezsiz Yüksek Lisans	7.771.000	15.882.179	13.117.641	169	83
Yükseköğretim Kurumları Uluslararası Ortak Eğitim ve Öğretim Programı	0	215.000	210.583	#YOK	98
Yükseköğretim Kurumları Uzaktan Eğitim	993.000	6.142.755	3.617.390	364	59
Yükseköğretim Kurumları Yaz Okulları	4.023.000	5.163.480	3.258.530	81	63
YÜKSEKÖĞRETİMDE ÖĞRENCİ YAŞAMI	34.717.000	77.058.298	53.985.573	156	70
Yükseköğretimde Barınma Hizmetleri	1.159.000	2.836.000	2.810.523	242	99
Yükseköğretimde Beslenme Hizmetleri	10.167.000	40.182.003	37.430.936	368	93
Yükseköğretimde Kültür ve Spor Hizmetleri	2.443.000	3.868.900	2.739.256	112	71
Yükseköğretimde Öğrenci Yaşamına İlişkin Diğer Hizmetler	20.751.000	29.974.395	10.883.150	52	36
Yükseköğretimde Sağlık Hizmetleri	197.000	197.000	121.708	62	62
YÖNETİM VE DESTEK PROGRAMI	111.947.000	210.264.903	208.448.105	186	99
TEFTİŞ, DENETİM VE DANIŞMANLIK HİZMETLERİ	2.198.000	4.594.903	4.590.919	209	100
Hukuki Danışmanlık ve Muhakemat Hizmetleri	989.000	2.464.113	2.461.557	249	100
İç Denetim	1.209.000	2.130.790	2.129.362	176	100
ÜST YÖNETİM, İDARİ VE MALİ HİZMETLER	109.749.000	205.670.000	203.857.186	186	99
Bilgi Teknolojilerine Yönelik Faaliyetler	978.000	1.649.569	1.648.803	169	100
Diğer Destek Hizmetleri	1.928.000	1.959.470	1.806.728	94	92
Engellilerin Erişilebilirliğinin Sağlanması	340.000	396.000	266.459	78	67
Genel Destek Hizmetleri	24.868.000	37.033.801	36.984.619	149	100
İnşaat ve Yapı İşlerinin Yürütülmesi	8.101.000	12.538.718	12.537.465	155	100
İnsan Kaynakları Yönetimine İlişkin Faaliyetler	50.624.000	121.169.562	121.102.751	239	100
Özel Kalem Hizmetleri	4.261.000	5.561.571	5.377.248	126	97

MARMARA ÜNİVERSİTESİ

<i>Strateji Geliştirme ve Mali Hizmetler</i>	2.715.000	3.219.990	3.216.257	118	100
<i>Taşınmaz Mal Gelirleriyle Yürütülecek Hizmetler</i>	4.497.000	4.497.000	3.290.093	73	73
<i>Yükseköğretimde Öğrencilere Yönelik İdari Hizmetler</i>	11.437.000	17.644.319	17.626.762	154	100
GENEL TOPLAM	1.015.842.000	1.708.398.873	1.555.166.967	153	91

Tablo 164. Son Üç Yılın Bütçe Uygulama Sonuçları

BÜTÇE UYGULAMA SONUÇLARI	BİRİM	2020	2021	2022
TOPLAM ÖDENEK	TL	751.536.255	1.242.097.184	1.708.398.873
HARCAMA	TL	666.947.105	1.141.976.322	1.555.166.967
GERÇEKLEŞME ORANI	%	89	92	91

Tablo 165. Öğrenci Başına Düşen Yıllık Gider Payı

Yıllar	Öğrenci Sayısı	Yıllık Bütçe Giderleri	Öğrenci Başına Düşen Yıllık Gider Miktarı
2022	76.079	1.555.166.967	20.441,47

Tablo 166. Birim Düzeyinde Ödenek ve Harcama Verileri

BİRİM DÜZEYİNDE MARMARA ÜNİVERSİTESİ 2022 YILI ÖDENEK ve HARCAMA VERİLERİ					
KURUMSAL SINIFLANDIRMA	2022				
	Ödenek (TL)	Yılsonu Toplam Ödenek (TL)	Gerçekleşme (TL)	Gerçekleşme/Ödenek (%)	Gerçekleşme/Toplam Ödenek (%)
<i>ORTA DOĞU VE İSLAM ÜLKELERİ ARAŞTIRMALARI ENSTİTÜSÜ</i>	2.706.000	3.180.235	3.179.924	118	100
<i>SİYASAL BİLGİLER FAKÜLTESİ</i>	14.783.400	23.137.940	23.075.846	156	100
<i>İŞLETME FAKÜLTESİ</i>	29.074.400	41.408.503	40.756.631	140	98
<i>İKTİSAT FAKÜLTESİ</i>	23.203.000	31.671.855	30.084.682	130	95
<i>SPOR BİLİMLERİ FAKÜLTESİ</i>	12.586.700	17.268.762	17.215.950	137	100
<i>UYGULAMALI BİLİMLER YÜKSEKOKULU</i>	3.854.000	4.678.758	4.678.676	121	100
<i>ADALET MESLEK YÜKSEKOKULU</i>	1.656.000	2.420.453	2.418.846	146	100
<i>UZAKTAN EĞİTİM MERKEZİ</i>	669.000	578.945	578.275	86	100
<i>İSLAM EKONOMİSİ VE FİNANSİ ENSTİTÜSÜ</i>	495.700	3.047.904	2.992.420	604	98
<i>MİMARLIK VE TASARIM FAKÜLTESİ</i>	826.800	2.837.241	2.834.817	343	100
<i>FİNANSAL BİLİMLER FAKÜLTESİ</i>	0	7.401.635	7.394.085	#YOK	100
<i>UYGULAMALI BİLİMLER FAKÜLTESİ</i>	0	1.471.374	1.469.496	#YOK	100
<i>FEN FAKÜLTESİ</i>	0	4.529.343	4.526.481	#YOK	100

MARMARA ÜNİVERSİTESİ

İNSAN VE TOPLUM BİLİMLERİ FAKÜLTESİ	0	6.512.229	6.508.551	#YOK	100
SAĞLIK BİLİMLERİ ENSTİTÜSÜ	9.673.000	11.456.833	11.153.349	115	97
GASTROENTROLOJİ ENSTİTÜSÜ	2.177.000	2.288.450	2.287.166	105	100
NÖROLOJİK BİLİMLER ENSTİTÜSÜ	1.976.000	2.930.474	2.929.031	148	100
TIP FAKÜLTESİ	117.638.400	172.089.210	171.913.813	146	100
DIŞ HEKİMLİĞİ FAKÜLTESİ	22.808.000	44.672.807	44.665.642	196	100
ECZACILIK FAKÜLTESİ	14.792.000	18.245.268	18.230.343	123	100
VETERİNER FAKÜLTESİ	56.000	565	0	0	0
SAĞLIK BİLİMLERİ FAKÜLTESİ	14.840.000	21.811.824	21.800.741	147	100
SAĞLIK HİZMETLERİ MESLEK YÜKSEKOKULU	4.511.700	6.653.473	6.473.452	143	97
UYGULAMA VE ARAŞTIRMA MERKEZİ	24.633.000	33.899.603	33.896.096	138	100
DİĞER MERKEZLER	8.000	8.000	0	0	0
FEN BİLİMLERİ ENSTİTÜSÜ	8.210.700	15.932.886	13.187.275	161	83
FEN-EDEBİYAT FAKÜLTESİ	42.755.400	61.816.184	61.587.686	144	100
MÜHENDİSLİK FAKÜLTESİ	32.365.400	46.448.257	45.877.224	142	99
TEKNOLOJİ FAKÜLTESİ	20.432.700	38.909.014	38.672.601	189	99
TEKNİK EĞİTİM FAKÜLTESİ	376.000	48	0	0	0
TAKİ TEKNOLOJİSİ VE TASARIMI YÜKSEKOKULU	459.000	96.792	96.715	21	100
TEKNİK BİLİMLER MESLEK YÜKSEKOKULU	8.305.000	10.466.084	9.644.936	116	92
BİLGİ İŞLEM MERKEZİ	6.000	0	0	0	#YOK
DİĞER MERKEZLER	5.000	5.000	0	0	0
TÜRKİYAT ARAŞTIRMA ENSTİTÜSÜ	4.276.000	5.628.913	5.530.601	129	98
SOSYAL BİLİMLER ENSTİTÜSÜ	51.444.000	60.995.563	59.346.508	115	97
EĞİTİM BİLİMLERİ ENSTİTÜSÜ	9.758.000	8.021.598	7.793.668	80	97
GÜZEL SANATLAR ENSTİTÜSÜ	2.667.700	2.789.429	2.775.668	104	100
BANKACILIK VE SİGORTACILIK ENSTİTÜSÜ	2.250.400	2.985.624	2.524.537	112	85
AVRUPA BİRLİĞİ ENSTİTÜSÜ	2.789.700	3.863.410	3.856.530	138	100
ATATÜRK EĞİTİM FAKÜLTESİ	45.991.800	61.909.244	61.476.107	134	99
HUKUK FAKÜLTESİ	22.647.000	28.355.611	26.624.084	118	94
GÜZEL SANATLAR FAKÜLTESİ	23.754.900	28.456.567	28.391.894	120	100
İLETİŞİM FAKÜLTESİ	20.909.000	29.611.937	29.434.225	141	99
İLAHİYAT FAKÜLTESİ	30.154.400	44.163.478	43.831.363	145	99
YABANCI DİLLER YÜKSEKOKULU	23.513.400	34.211.098	33.781.043	144	99
SOSYAL BİLİMLER MESLEK YÜKSEKOKULU	10.156.400	14.529.225	14.202.566	140	98
DİĞER MERKEZLER	8.000	8.000	0	0	0
ÖZEL KALEM (REKTÖRLÜK)	15.881.000	25.124.876	21.781.630	137	87
ÖZEL KALEM (GENEL SEKRETERLİK)	2.995.000	3.639.295	3.573.413	119	98
İDARİ VE MALİ İŞLER DAİRE BAŞKANLIĞI	119.788.000	282.724.336	279.586.674	233	99
PERSONEL DAİRE BAŞKANLIĞI	50.567.000	120.783.029	120.777.431	239	100
KÜTÜPHANE VE DOKÜMANTASYON DAİRE BAŞKANLIĞI	7.109.000	10.618.521	10.573.663	149	100

MARMARA ÜNİVERSİTESİ

SAĞLIK, KÜLTÜR VE SPOR DAİRE BAŞKANLIĞI	42.914.000	97.929.008	74.949.985	175	77
BİLGİ İŞLEM DAİRE BAŞKANLIĞI	18.247.000	16.356.414	16.074.256	88	98
YAPI İŞLERİ VE TEKNİK DAİRE BAŞKANLIĞI	77.896.000	170.832.302	62.384.862	80	37
ÖĞRENCİ İŞLERİ DAİRE BAŞKANLIĞI	3.516.000	8.194.871	7.091.133	202	87
STRATEJİ GELİŞTİRME DAİRE BAŞKANLIĞI	2.982.000	3.581.925	3.577.862	120	100
HUKUK MÜŞAVİRLİĞİ	1.175.000	2.711.383	2.707.458	230	100
BANKACILIK VE SİGORTACILIK YÜKSEKOKULU	6.568.000	2.497.272	2.389.055	36	96
GENEL TOPLAM	1.015.842.000	1.708.398.873	1.555.166.967	153	91

MARMARA ÜNİVERSİTESİ

Tablo 167. Bütçe Gelirleri Gerçekleşmeleri

GEÇİCİ MİZAN		
	Başlangıç Tarihi	01.01.2022
	Bitiş Tarihi	31.12.2022
Hesap	Hesap Adı	Alacak Kalan (TL)
800	BÜTÇE GELİRLERİ HESABI	1.606.177.858,18
800.03.01.01.01	Şartname, Basılı Evrak, Form Satış Gelirleri	8.500,00
800.03.01.01.02	Kitap, Yayın vb. Satış Gelirleri	23.623,99
800.03.01.02.29	Örgün ve Yaygın Öğretimden Elde Edilen Gelirler	21.455.969,86
800.03.01.02.30	Sınav, Kayıt ve Bunlara İlişkin Diğer Hizmet Gelirleri	2.184.461,97
800.03.01.02.31	İkinci Öğretimden Elde Edilen Gelirler	9.774.630,57
800.03.01.02.32	Yaz Okulu Gelirleri	4.579.369,00
800.03.01.02.33	Tezsiz Yüksek Lisans Gelirleri	19.321.581,24
800.03.01.02.34	Tezli Yüksek Lisans Gelirleri	3.012.184,25
800.03.01.02.35	Doktora Gelirleri	1.130.485,00
800.03.01.02.38	Yurt Yatak Ücreti Gelirleri	7.583.560,04
800.03.01.02.41	Uluslararası Ortak Eğitim Öğretim Gelirleri	595.455,47
800.03.01.02.45	Uzaktan Öğretimden Elde Edilen Gelirler	5.979.583,92
800.03.01.02.46	Uzaktan Öğretim Materyal Gelirleri	152.537,00
800.03.01.02.98	667 S. KHK Kapsamında Tahsil Edilen Eğitim-Öğretim Ücretleri	801,00
800.03.01.02.99	Diğer hizmet gelirleri	7.275.693,16
800.03.06.01.99	Diğer Taşınmaz Kira Gelirleri	6.786.202,41
800.04.02.01.01	Hazine yardımı	1.324.202.692,00
800.04.02.02.01	Hazine yardımı	115.323.000,00
800.04.04.01.03	Kurumlardan Alınan Şartlı Bağış ve Yardımlar	110.178,13
800.04.05.01.12	YÖK Uyruklu Öğrenci Programı Destekleri	63.447,00
800.04.05.01.13	YÖK Burs Destekleri	2.005.595,00
800.05.01.09.01	Kişilerden Alacaklar Faizleri	13.727,97
800.05.02.06.16	Araştırma Projeleri Gelirleri Payı	4.115.505,61
800.05.03.02.99	Diğer İdari Para Cezaları	185.019,28
800.05.09.01.01	İrat Kaydedilecek Nakdi Teminatlar	17.790,00
800.05.09.01.06	Kişilerden Alacaklar	1.687.744,62
800.05.09.01.19	Öğrenci Katkı Payı Telafi Gelirleri	32.978.928,10
800.05.09.01.30	2547 S.K nun Geçici 74 üncü Maddesi Kapsamındaki Gelirler	1.339.706,71
800.05.09.01.31	OSB Meslek Yüksekokulları Eğitim Desteği	0,04
800.05.09.01.99	Yukarıda Tanımlanmayan Diğer Çeşitli Gelirler	34.269.884,84

Mal Ve Hizmet Alımlarına İlişkin Gerçekleştirme Analizleri

Tablo 168. Mal ve Hizmet Alımlarına İlişkin 3 Yıllık Gerçekleşme Analizi

HİZMET ALANLARI	2020	2021	2022
a) İdarenin Hizmetlerini Yürüttüğü Açık ve Kapalı Alan (m ²)	1.385.009	3.520.493	3.754.839
a.i) Kapalı Alan (m ²)	656.494	518.403	695.699

MARMARA ÜNİVERSİTESİ

a.ii) Açık Alan (m²)	728.515	3.002.090	3.059.140
b)Elektrik Tüketim Miktarı (Kw/h)	186.746.554	20.657.871	32.771.286
b.i) Elektrik Tüketim Miktarı Kapalı Alan Başına(Kwh)	284,46	39,85	47,11
b.ii) Elektrik Tüketim Miktarı Kişi Başına(Personel+Öğrenci)	2.337,55	258,48	409,61
c) Su Gideri Tüketim Miktarı (m³)	330.406	252.443	34.004.091
c.i)Su Gideri Tüketim Miktarı Kapalı Alan Başına (m³)	0,50	0,49	48,88
c.ii) Su Gideri Kişi Başına (Personel+Öğrenci)	4,13	3,16	425,01
d) Doğalgaz Gideri Tüketim Miktarı (m³)	1.867.357	1.718.315	3.171.537
d.i) Doğalgaz Gideri Kapalı Alan Başına (m³)	2,84	3,31	4,56
d.ii)Doğalgaz Gideri Kişi Başına (Personel+Öğrenci)	23,37	21,50	39,64
e)Temizlik Hizmeti Kapalı Alan(m²)	656.494	518.403	695.699
e.i) Temizlik Hizmeti Eleman Başına Düşen Alan (m²)	3.186,86	2.335	2.655,34
f)Güvenlik Hizmeti Ortalama Alan(m²)	728.515	3.002.090	3.059.140
f.i)Güvenlik Hizmeti Eleman Başına Düşen Alan (m²)	2.649,14	9.907	8.997,47
g) Telefon ve İnternet Erişim Gideri(TL)	184.221,41	259.167,30	255.847,49
g.i) Telefon ve İnternet Erişim Gideri Personel Başına (TL)	35,95	50,27	48,81
l)Kiralama Yoluyla Edinilen Taşit Sayısı (Adet)	14	14	14
l.i)Kiralanan Taşıtların Toplam Maliyeti(TL)	353.858,84	378.638,40	1.098.416,69
k)Satın Alma Yoluyla Edinilen Taşit Sayısı (Adet)	0	0	2
k.i)Satın Alma Yoluyla Edinilen Taşit Maliyeti(TL)	0	0	220.010,10
m)Personel Ulaşım Gideri(TL)	8.830.626,90	8.442.927,91	17.033.517.81
m.i)Personel Başına Ulaşım Gideri(TL)	6.845,45	7.471,62	14.194,60

Döner Sermaye İşletme Müdürlüğü Gelir Tablosu

Tablo 169.Döner Sermaye İşletme Müdürlüğü 2022 Yılı Gelir Tablosu

Açıklama	Tutar
A- BRÜT SATIŞLAR	77.588.136,72
B- SATIŞ İNDİRİMLERİ (-)	222.215,79
C- NET SATIŞLAR	77.365.920,93
D- SATIŞLARIN MALİYETİ (-)	30.989.295,82

MARMARA ÜNİVERSİTESİ

BRÜT SATIŞ KARI ve ZARARI	46.376.625,11
E- FAALİYET GİDERLERİ (-)	49.432.513,70
FAALİYET KARI VEYA ZARARI	-3.055.888,59
F- DİĞER FAALİYETLERDEN OLAĞAN GELİR ve KARLAR	2.891.118,12
G- DİĞER FAALİYETLERDEN OLAĞAN GİDER ve ZARARLAR (-)	440.240,35
OLAĞAN KAR VEYA ZARARLAR	-605.010,82
H- OLAĞANDIŞI GELİR ve KARLAR	26.068,13
I- OLAĞANDIŞI GİDER ve ZARARLAR (-)	0,43
DÖNEM KARI VEYA ZARARI	-578.943,12
J- DÖNEM KARI VERGİ ve DİĞER YASAL YÜKÜMLÜLÜK KARŞILIKLARI (-)	150.188,50
DÖNEM NET KARI VEYA ZARARI	-729.131,62

Sosyal Tesisler İşletme Müdürlüğü Gelir Tablosu

Tablo 170. Sosyal Tesisler İşletme Müdürlüğü 2022 Yılı Gelir Tablosu

Hesap	Açıklama	Önceki Dönem	Cari Dönem
60	Gelirler	1.493.086,06	4.483.573,07
600	Yurtiçi Satışlar Hesabı	1.493.086,06	4.483.573,07
61	Satış İndirimleri (-)	8.989,11	66.167,55
610	İndirim İade Ve İskontolar Hesabı (-)	8.989,11	66.167,55
	Net Satışlar	1.484.096,95	4.417.405,52
62	Satışların Maliyeti (-)	1.092.708,03	2.680.498,92
621	Satılan Ticari Mallar Maliyeti Hesabı (-)	4.674,04	828,61
622	Satılan Hizmet Maliyeti Hesabı (-)	1.088.033,99	2.679.670,31
	Brüt Satış Karı Veya Zararı	391.388,92	1.736.906,60
	Faaliyet Karı Veya Zararı	391.388,92	1.736.906,60
64	Diğer Faaliyetlerden Olağan Gelir Ve Karlar	232.882,65	196.707,06
642	Faiz Gelirleri Hesabı	75.388,83	196.707,06
644	Konusu Kalmayan Karşılıklar	157.493,82	0
65	Diğer Faaliyetlerden Olağan Gider Ve Zararlar (-)	28.414,30	19.708,37
659	Diğer Olağan Gider Ve Zararlar Hesabı (-)	28.414,30	19.708,37
	Olağan Kar Veya Zarar	595.857,27	1.913.905,29

MARMARA ÜNİVERSİTESİ

67	Olağandışı Gelir Ve Karlar	2.601,76	23.741,10
679	Diğer Olağandışı Gelir Ve Karlar Hesabı	2.601,76	23.741,10
68	Olağandışı Gider Ve Zararlar (-)	0	61,57
689	Diğer Olağandışı Gider Ve Zararlar Hesabı (-)	0	61,57
690	Dönem Karı Veya Zararı Hesabı	598.459,03	1.937.584,82
691	Dönem Karı Vergi Ve Diğer Yasal Yükümlülük Karşılıkları Hesabı (-)	0	445.644,51
692	Dönem Net Karı Veya Zararı Hesabı	598.459,03	1.491.940,31

Tablo 171. Marmara İlahiyat Otoparkı Gelirleri Tablosu

AYLAR	ABONMAN GELİRİ	AYLIK GELİRLER	TOPLAM
OCAK	24.616,49	27.721,20	52.337,69
ŞUBAT	26.487,96	54.322,52	80.810,48
MART	19.089,00	54.187,46	73.276,46
NİSAN	29.173,75	34.625,08	63.798,83
MAYIS	49.233,00	25.567,65	74.800,65
HAZİRAN	69.497,41	34.161,00	103.658,41
TEMMUZ	34.160,98	8.931,47	43.092,45
AĞUSTOS	87.431,14	17.121,24	104.552,38
EYLÜL	4.661,02	-	4.661,02
EKİM	-	6.457,63	6.457,63
KASIM	-	18.220,34	18.220,34
ARALIK	-	-	-
TOPLAM	344.350,75	281.315,59	625.666,34

Tablo 172. Prof. Dr. Ayla Oktay Okul Öncesi Eğitim Uygulama Birimi Kapasite Kullanım Oranları

2022 YILI	Sınıf Kapasitesi	M.Ü. Akademisyen Çocuğu	M.Ü. İdari Personel Çocuğu	Sivil Vatandaş Çocuğu	Öğrenci Sayısı	Kapasite Kullanım Oranı
OCAK	106	4	11	17	32	0,31
ŞUBAT	106	4	12	17	33	0,32
MART	106	4	12	17	33	0,32
NİSAN	106	4	12	18	34	0,33
MAYIS	106	4	12	20	36	0,34
HAZİRAN	106	4	12	18	34	0,33

3. MALİ DENETİM SONUÇLARI

a-Denetim Faaliyetleri:

İç Denetçilerin Çalışma Usul ve Esasları Hakkında yönetmeliğinin ilgili hükmü uyarınca risk esaslı olarak hazırlanarak Rektörlük Makamının onayına sunulan 2022 Yılı İç Denetim Programı ile İç Denetim Planı (2022-2024) 29/12/2021 tarihinde onaylanmıştır.

2022 yılı denetim programı bağlamında gerçekleştirilen toplam yirmi dokuz denetim sonucunda toplam 90 ,yüksek öncelikli 65 bulgu tespit edilmiş olup; raporlara ilişkin bilgiler aşağıdadır.

Tablo 173. Denetim Faaliyetleri

Denetlenen Birim	Denetlenen Süreç	Denetim Türü	Rapor Tarihi/ Sayısı	Bulgu Sayısı	Yüksek Öncelikli Bulgu
MİTTO	MİTTO İşlemleri Süreci, Teknopark İşlemleri Süreci ve (Fakültelerin süreçlerle ilişkileri)	Uygunluk, Sistem	02.02.2022 2117161105	1	-
Bilgi İşlem Daire Başkanlığı	Bilgi Güvenliği İşlemleri Süreci	Uygunluk, Sistem	27.01.2022 21051529162905	2	2
BAPKO	Bilimsel Araştırma Proje İşlemleri Süreci (2021/2)	Uygunluk, Sistem	31.01.2022 21051678405305	1	-
Uluslararası İlişkiler Ve Akademik İşbirliği Ofisi	Uluslararası İlişkiler Ve Akademik İşbirliği Ofisi İç Kontrol Sistemi İşlemleri Süreci	Uygunluk, Sistem	31.03.2022 22011629405301	10	10
Uygulama ve Araştırma Merkezleri	İç Kontrol İşlemleri Süreci	Uygunluk, Sistem	10.02.2022 220115291611167801	4	4
İdari ve Mali İşler Daire Başkanlığı	Hak Ediş Ödemeleri Süreci	Uygunluk, Sistem	25.03.2022 22021529162902	3	3
İdari ve Mali İşler Daire Başkanlığı	Açık İhale İşlemleri Süreci 1	Uygunluk, Sistem	21.04.2022 22021021405302	1	-
İdari ve Mali İşler Daire Başkanlığı	Açık İhale İşlemleri Süreci 2	Uygunluk, Sistem	09.05.2022 2203161102	4	3
Güzel Sanatlar Fakültesi	Pazarlık Usulü Süreci	Uygunluk, Sistem	11.04.2022 2202167802	-	-
Yapı İşleri ve Teknik Daire Başkanlığı	Hak Ediş Ödemeleri Süreci	Uygunluk, Sistem	21.06.2022 2209161103	2	2
İdari ve Mali İşler Daire Başkanlığı	Pazarlık Usulü Süreci	Uygunluk, Sistem	11.05.2022 2202709503	-	-
Sağlık Kültür ve Spor Daire Başkanlığı	Açık İhale İşlemleri Süreci	Uygunluk, Sistem	10.05.2022 2208167803	-	-
İlahiyat Fakültesi	İç Kontrol Sistemi İşlemleri Süreci	Uygunluk, Sistem	27.06.2022 22041021152904	7	5

MARMARA ÜNİVERSİTESİ

	(Taşınır, Ek ders, Öğrenci İşlemleri, 31 Md. Kapsamı Personel, Yabancı Uyruklu Personel, Doğrudan Temin, Yatay Geçiş)				
Yapı İşleri ve Teknik Daire Başkanlığı	Açık İhale İşlemleri Süreci	Uygunluk, Sistem	29.06.2022 22031529162903	3	3
Yabancı Diller Yüksekokulu	İç Kontrol Sistemi İşlemleri Süreci (Taşınır, Ek ders, Öğrenci İşlemleri, 31 Md. Kapsamı Personel, Yabancı Uyruklu Personel, Doğrudan Temin)	Uygunluk, Sistem	30.06.2022 2202709504	-	-
Fen Edebiyat Fakültesi	İç Kontrol Sistemi İşlemleri Süreci (Taşınır, Ek ders, Öğrenci İşlemleri, 31 Md. Kapsamı Personel, Yabancı Uyruklu Personel, Doğrudan Temin, Yatay Geçiş)	Uygunluk, Sistem	29.06.2022 2213161104	-	-
Kütüphane ve Dokümantasyon Daire Başkanlığı	Kütüphane ve Dokümantasyon Daire Başkanlığı ve Yayınevi İç Kontrol Sistemi İşlemleri Süreci	Uygunluk, Sistem	05.08.2022 2211162904	4	4
Sağlık Bilimleri Enstitüsü	İç Kontrol Sistemi İşlemleri Süreci	Uygunluk, Sistem	12.09.2022 2212167804	2	2
Teknik Bilimler MYO	İç Kontrol Sistemi İşlemleri Süreci	Uygunluk, Sistem	25.10.2022 2216167805	-	-
İşletme Fakültesi	İç Kontrol Sistemi İşlemleri Süreci	Uygunluk, Sistem	28.10.2022 2217709505	7	-
Uygulamalı Bilimler Fakültesi	İç Kontrol Sistemi İşlemleri Süreci	Uygunluk, Sistem	25.10.2022 2218161105	5	3
Dış Hekimliği Fakültesi	İç Kontrol Sistemi İşlemleri Süreci	Uygunluk, Sistem	03.11.2022 22191629152905	5	5
Spor Bilimleri Fakültesi	İç Kontrol Sistemi İşlemleri Süreci	Uygunluk, Sistem	07.12.2022 2220161106	5	4
Yazı İşleri ve Arşiv Şb. Md.	İç Kontrol Sistemi İşlemleri Süreci	Uygunluk, Sistem	20.12.2022 2221167806	5	5
Koruma ve Güvenlik Şb. Md.	İç Kontrol Sistemi İşlemleri Süreci	Uygunluk, Sistem	05.12.2022 2222709506	2	-
Sağlık Kültür ve Spor Daire Başkanlığı	İç Kontrol Sistemi İşlemleri Süreci	Uygunluk, Sistem	24.11.2022 22231021162906	2	2

MARMARA ÜNİVERSİTESİ

Sağlık Kültür ve Spor Daire Başkanlığı	Öğrenci Kulüp İşlemleri Süreci	Uygunluk, Sistem	26.12.2022 2227167807	3	3
BAPKO	İdari ve Mali İşlemler Süreci	Uygunluk, Sistem	28.12.2022 2226162907	5	5
Yapı İşleri ve Teknik Daire Başkanlığı	Enerji Verimliliği İşlemleri Süreci	Uygunluk, Sistem	18.11.2022 2228502101	7	-

b-Danışmanlık ve Diğer Faaliyetler:

1. Rektörlük Makamının 16.02.2022 tarihli ve 219720 sayılı yazıları kapsamında Diş Hekimliği Fakültesinin stok ve sarf ve malzemesi hakkında İç Denetim Birimi Başkanlığımızın mütalaasını içeren 25.02.2022 tarihli ve 202210211 sayılı İnceleme Raporu düzenlenmiştir.
2. Rektörlük Makamının 01.04.2022 tarihli ve 257284 sayılı yazıları ile Enstitüde yer alan ve ameliyat işlemi yapılmadığından kullanılmayan makine ve cihazların (yüksek meblağlı olanlara ağırlık verilmek üzere) ayniyat işlemleri ve tespite konu makine ve cihazların başka bir kuruma devri ile ilgili İç Denetim Birimi Başkanlığımızın mütalaasını içeren 11.04.2022 tarihli ve 202216297095DR1 sayılı İnceleme Raporu düzenlenmiştir.
3. 2060 nolu Kamu İç Denetim Standardı gereğince 30.06.2022 tarihli 2022 Yılı Birinci Dönemsel Raporu düzenlenmiştir.
4. Rektörlük Makamının 22.06.2022 tarihli ve 308095 sayılı yazıları kapsamında Marmara Üniversitesi Personel Daire Başkanlığı bünyesinde yürütülen personel atama işlemleri ile personel sayısının etkinliğinin ve verimliliği ile ilgili İç Denetim Birimi Başkanlığımızın mütalaasını içeren 24.10.2022 tarihli ve 20221529709516291611DR3 sayılı Danışmanlık Raporu düzenlenmiştir.
5. Rektörlük Makamının 15.11.2022 tarihli ve 409976 sayılı yazıları kapsamında idari görevi olan akademik personelin vergi matrahı ile ilgili İç Denetim Birimi Başkanlığımızın mütalaasını içeren 22.11.2022 tarihli ve 20221678DR4 sayılı Danışmanlık Raporu düzenlenmiştir.
6. 2060 nolu Kamu İç Denetim Standardı gereğince 31.12.2022 tarihli 2022 Yılı İkinci Dönemsel Raporu düzenlenmiştir.
7. 2022 yılı içinde, İç Denetim Başkanlığı tarafından, düzenli olarak Resmi Gazete, mevzuat, ulusal ve uluslararası üniversitelerden haberler, ulusal-uluslararası seminer, kongre etkinlik duyuruları ve akademik gündem taraması yapılarak, hazırlanan ilki 11 Mart 2022 tarihinde olmak üzere 19 İçDen Bülteni yayımlanmıştır.

c-Eğitim Faaliyetleri

1. ERTA tarafından 7.1.2022 tarihinde uzaktan erişimle düzenlenen Entegre Raporlama Çerçevesi ve Hazırlık Süreci konulu webinara İç Denetim Birimi Başkanı Dr. Cem ÇETİN (1*2,5 saat) katılmıştır.
2. Kamu İç Denetçileri Derneği (Kidder) tarafından 18.01.2022 tarihinde uzaktan erişimle düzenlenen Program Hazırlama Süreci konulu eğitime İç Denetim Birimi Başkanı Dr. Cem ÇETİN (1*2 saat) katılmıştır.
3. Cumhurbaşkanlığı İnsan Kaynakları Ofisi Başkanlığı tarafından hayata geçirilen Uzaktan Eğitim Kapısı üzerinden Hazine ve Maliye Bakanlığı İç Denetim Koordinasyon Kurulu (İDKK) tarafından 26-27.01.2022 tarihlerinde uzaktan erişimle düzenlenen “Bilgi Ve İletişim Güvenliği Eğitimi” konulu eğitime İç Denetim Birimi Başkanı Dr. Cem ÇETİN, İç Denetçi Göksel Zekeriya İSMAİLOĞLU (2*7 saat) ve İç Denetçi Ziya ALP (1*4 saat) katılmıştır.
4. ERTA tarafından 03.02.2022 tarihinde uzaktan erişimle düzenlenen ERTA Değer Yaratan CEO'lar webinarına İç Denetim Birimi Başkanı Dr. Cem ÇETİN katılmıştır. (1*2 saat)
5. Kamu İç Denetçileri Derneği (Kidder) tarafından 08.02.2022 tarihinde uzaktan erişimle düzenlenen Saha Çalışması Süreci 1 konulu eğitime İç Denetim Birimi Başkanı Dr. Cem ÇETİN (1*1,5 saat) katılmıştır.
6. Kidder tarafından 10.02.2022 tarihinde uzaktan erişimle düzenlenen Saha Çalışması Süreci 2 konulu eğitime İç Denetim Birimi Başkanı Dr. Cem ÇETİN (1*1,5 saat) katılmıştır.
7. MÜ Sosyal Bilimler Enstitüsü Muhasebe Denetmenin Yüksek Lisans programında 15.03.2022 tarihinde İç Denetim Birimi Başkanı Dr. Cem ÇETİN tarafından 5018 sayılı KMYKK'de İç Denetim konulu ders verilmiştir (1*2 saat).
8. Türkiye İç Denetim Enstitüsü (TİDE) tarafından 17.03.2022 tarihinde uzaktan erişimle düzenlenen TİDEx Söyleşileri: Sürdürülebilirlik Raporlaması ve Bu Alandaki Son Gelişmeler etkinliğine İç Denetim Birimi Başkanı Dr. Cem ÇETİN (1*1 saat) katılmıştır.
9. Kişisel Verileri Koruma Kurulunun ev sahipliğinde Kamu İç Denetçileri Derneği (Kidder) ve ICT Media tarafından 23.03.2022 tarihinde uzaktan erişimle gerçekleştirilen Bilişimde Denetim Uygulamaları Etkinliğine İç Denetim Birimi Başkanı Dr. Cem ÇETİN (1*6 saat) katılmıştır.
10. Kamu İç Denetçileri Derneği (Kidder) tarafından 25.03.2022 tarihinde uzaktan erişimle düzenlenen İç Kontrol Sistemi Denetimi ve İç Kontrol Sistemi Kapsamında Hazırlanması Gereken

Dokümanlar konulu eğitime İç Denetim Birimi Başkanı Dr. Cem ÇETİN ve İç Denetçi Melike Sinem UÇUM (1*2 saat) katılmıştır.

11. Kamu İç Denetçileri Derneği (Kidder) tarafından 01.04.2022 tarihinde uzaktan erişimle düzenlenen Üniversitelerde Sayıştay Denetimi, Muhasebesel Bulgular ve Nedenlerine İlişkin Görüşler Bilgi Teknolojisi ve Güvenliği Denetimine Dair Deneyim Paylaşımı ve Değerlendirme konulu eğitime İç Denetim Birimi Başkanı Dr. Cem ÇETİN ve İç Denetçi Melike Sinem UÇUM (1*2 saat) katılmıştır.
12. Purple Academy tarafından 22.04.2022 tarihinde uzaktan erişimle gerçekleştirilen The Absolute Beginner's Guide to MITRE ATT&CK etkinliğine İç Denetçi Melike Sinem UÇUM katılmıştır (1*1 saat).
13. Güney Afrika ev sahipliğinde ve Kamu İç Denetçileri Derneği (Kidder) tarafından düzenlenen 18.05.2022 tarihinde uzaktan erişimle gerçekleştirilen Sürekli Denetim İçin Kamu Sektörü İç Denetimi (CAPIA) etkinliğine İç Denetim Birimi Başkanı Dr. Cem ÇETİN katılmıştır (1*4 saat).
14. MÜ Denetim Kulübü tarafından 25.05.2022 tarihinde Marmara Üniversitesinde düzenlenen İç denetim Zirvesine İç Denetim Birimi Başkanı Dr. Cem ÇETİN katılmıştır (1*2 saat).
15. Kamu İç Denetçileri Derneği (Kidder) tarafından 03.08.2022 tarihinde uzaktan erişimle düzenlenen Bilgi Teknolojisi ve Güvenliği Denetimine Dair Deneyim Paylaşımı ve Değerlendirme konulu eğitime İç Denetim Birimi Başkanı Dr. Cem ÇETİN (1*1,5 saat) katılmıştır.
16. Udemy platformunda Zaid Sabih tarafından 26.08.2022 tarihinde uzaktan erişimle gerçekleştirilen Learn Social Engineering From Scratch etkinliğine İç Denetçi Melike Sinem UÇUM (1*13 saat) katılmıştır.
17. Kamu İç Denetçileri Derneği (Kidder) tarafından 07.10.2022 tarihinde uzaktan erişimle düzenlenen Enerji Verimliliği Uygulamaları konulu eğitime İç Denetim Birimi Başkanı Dr. Cem ÇETİN ve İç Denetçi Melike Sinem UÇUM katılmıştır (1*2 saat).
18. Kamu İç Denetçileri Derneği (Kidder) ve ICT Media tarafından İBB ev sahipliğinde 03.11.2022 tarihinde İstanbul'da gerçekleştirilen Dijital Dünyada Kişisel Veri ve Denetim Uygulamaları konulu eğitime İç Denetim Birimi Başkanı Dr. Cem ÇETİN panelist, İç Denetçi Muhammet ŞAHİN ise dinleyici olarak katılmıştır (2*6 saat).

19. Marmara Üniversitesi İSG Koordinasyon Birimi Koordinatörü tarafından 25.07.2022 tarihinde uzaktan erişimle düzenlenen İş Sağlığı ve Güvenliği Eğitimine tüm iç denetçiler katılmıştır (7*8 saat).
20. Cumhurbaşkanlığı İnsan Kaynakları Ofisi Başkanlığı tarafından hayata geçirilen Uzaktan Eğitim Kapısı üzerinden Hazine ve Maliye Bakanlığı İç Denetim Koordinasyon Kurulu (İDKK) tarafından 25.11.2022 tarihinde gerçekleştirilen Raporlama ve İzleme konulu eğitime İç Denetim Birimi Başkanı Dr. Cem ÇETİN eğitici olarak katılmıştır (1*6 saat).
21. Aydın Üniversitesi tarafından 01.12.2022 tarihinde uzaktan erişimle gerçekleştirilen Kurumsal Yönetimde İç Denetimin Yeri konulu webinarı İç Denetim Başkanı Dr. Cem ÇETİN panelist olarak katıldı (1*2 saat).
22. Türkiye İç Denetim Enstitüsü (TİDE) tarafından 02.12.2022 tarihinde Yeditepe Üniversitesi'nde gerçekleştirilen Çok Kutuplaşan Dünyada Jeoekonomik Stratejiler Ve Denetim TİDEX Söyleşileri: Sürdürülebilirlik Raporlaması ve Bu Alandaki Son Gelişmeler konulu 2022 Uluslararası Akademik Forum etkinliğine İç Denetim Birimi Başkanı Dr. Cem ÇETİN (1*3 saat) katılmıştır.
23. Cumhurbaşkanlığı İnsan Kaynakları Ofisi Başkanlığı tarafından hayata geçirilen Uzaktan Eğitim Kapısı üzerinden 2022 Eğitim Döneminde uzaktan erişimle gerçekleştirilen Afet Farkındalık eğitimine İç Denetim Birimi Başkanı Dr. Cem ÇETİN, İç Denetçiler Yaşar YAMAK, Melike Sinem UÇUM katılmıştır (3*3 saat).
24. Cumhurbaşkanlığı İnsan Kaynakları Ofisi Başkanlığı tarafından hayata geçirilen Uzaktan Eğitim Kapısı üzerinden 2022 Eğitim Döneminde uzaktan erişimle gerçekleştirilen Zaman Yönetimi ve Verimlilik eğitimine İç Denetim Birimi Başkanı Dr. Cem ÇETİN katılmıştır (1*0,25 saat).
25. Cumhurbaşkanlığı İnsan Kaynakları Ofisi Başkanlığı tarafından hayata geçirilen Uzaktan Eğitim Kapısı üzerinden 2022 Eğitim Döneminde uzaktan erişimle gerçekleştirilen İnternet Okuryazarlığı eğitimine İç Denetim Birimi Başkanı Dr. Cem ÇETİN katılmıştır (1*0,17 saat).
26. Cumhurbaşkanlığı İnsan Kaynakları Ofisi Başkanlığı tarafından hayata geçirilen Uzaktan Eğitim Kapısı üzerinden 2022 Eğitim Döneminde uzaktan erişimle gerçekleştirilen Devlet Malını Koruma ve Tasarruf Tedbirleri eğitimine İç Denetim Birimi Başkanı Dr. Cem ÇETİN katılmıştır (1*0,27 saat).
27. Cumhurbaşkanlığı İnsan Kaynakları Ofisi Başkanlığı tarafından hayata geçirilen Uzaktan Eğitim Kapısı üzerinden 2022 Eğitim Döneminde uzaktan erişimle gerçekleştirilen Bilgi Okuryazarlığı Hizmet İçi Eğitim eğitimine İç Denetim Birimi Başkanı Dr. Cem ÇETİN katılmıştır (1*0,19 saat).

- 28.** Cumhurbaşkanlığı İnsan Kaynakları Ofisi Başkanlığı tarafından hayata geçirilen Uzaktan Eğitim Kapısı üzerinden 2022 Eğitim Döneminde uzaktan erişimle gerçekleştirilen Görev Verme / Delegasyon (Yetki Devri) / Geri Bildirim Verme / Geri Bildirim Alma Hizmet İçi Eğitim 20.05.2022 26 dakika ve İç Denetçi Melike Sinem UÇUM katılmıştır (2*0,27).
- 29.** Cumhurbaşkanlığı İnsan Kaynakları Ofisi Başkanlığı tarafından hayata geçirilen Uzaktan Eğitim Kapısı üzerinden 2022 Eğitim Döneminde uzaktan erişimle gerçekleştirilen İnternet Bağımlılığı Hizmet İçi eğitimine İç Denetim Birimi Başkanı Dr. Cem ÇETİN katılmıştır (1*0,18 saat).
- 30.** Cumhurbaşkanlığı İnsan Kaynakları Ofisi Başkanlığı tarafından hayata geçirilen Uzaktan Eğitim Kapısı üzerinden 2022 Eğitim Döneminde uzaktan erişimle gerçekleştirilen Genel Muhasebe eğitimine İç Denetçi Melike Sinem UÇUM katılmıştır (1*0,22).
- 31.** Cumhurbaşkanlığı İnsan Kaynakları Ofisi Başkanlığı tarafından hayata geçirilen Uzaktan Eğitim Kapısı üzerinden 2022 Eğitim Döneminde uzaktan erişimle gerçekleştirilen Bilgi Okuryazarlığı eğitimine İç Denetçi Melike Sinem UÇUM katılmıştır (1*0,19).
- 32.** Cumhurbaşkanlığı İnsan Kaynakları Ofisi Başkanlığı tarafından hayata geçirilen Uzaktan Eğitim Kapısı üzerinden 2022 Eğitim Döneminde uzaktan erişimle gerçekleştirilen İş Yaşamında Erteleme Davranışı eğitimine İç Denetçi Melike Sinem UÇUM katılmıştır (1*0,17).
- 33.** Cumhurbaşkanlığı İnsan Kaynakları Ofisi Başkanlığı tarafından hayata geçirilen Uzaktan Eğitim Kapısı üzerinden 2022 Eğitim Döneminde uzaktan erişimle gerçekleştirilen Etkili ve Doğru E-Posta Yazımı eğitimine İç Denetçi Melike Sinem UÇUM katılmıştır (1*0,18).
- 34.** Cumhurbaşkanlığı İnsan Kaynakları Ofisi Başkanlığı tarafından hayata geçirilen Uzaktan Eğitim Kapısı üzerinden 2022 Eğitim Döneminde uzaktan erişimle gerçekleştirilen Öz Yönetim / Durumsal Farkındalık Eğitimi / Amaca ve Hedefe Yönelik Çalışma eğitimine İç Denetçi Melike Sinem UÇUM katılmıştır (1*0,19).
- 35.** Cumhurbaşkanlığı İnsan Kaynakları Ofisi Başkanlığı tarafından hayata geçirilen Uzaktan Eğitim Kapısı üzerinden 2022 Eğitim Döneminde uzaktan erişimle gerçekleştirilen Medya Okuryazarlığı eğitimine İç Denetçi Melike Sinem UÇUM katılmıştır (1*0,41).
- 36.** Cumhurbaşkanlığı İnsan Kaynakları Ofisi Başkanlığı tarafından hayata geçirilen Uzaktan Eğitim Kapısı üzerinden 2022 Eğitim Döneminde uzaktan erişimle gerçekleştirilen Finansal Okuryazarlık eğitimine İç Denetçi Melike Sinem UÇUM katılmıştır (1*0,28).
- 37.** Cumhurbaşkanlığı İnsan Kaynakları Ofisi Başkanlığı tarafından hayata geçirilen Uzaktan Eğitim Kapısı üzerinden 2022 Eğitim Döneminde uzaktan erişimle gerçekleştirilen Çalışanların Verimliliği

Açısından Motivasyonun Önemi eğitimine İç Denetçiler Yaşar YAMAK ve Melike Sinem UÇUM katılmıştır (2*0,27).

4. DİĞER HUSUSLAR

YATIRIM FAALİYETLERİ

A. 2022 YILI PROJE UYGULAMALARI

1. PROJELERİN GENEL UYGULAMA DURUMU

Bütçe Ödeneğimiz toplamı **88.640.000,00** TL olup yıl içinde talebimizce; Cumhurbaşkanlığı Strateji ve Bütçe Başkanlığının onayıyla toplamda 56.515.000,00 TL likit karşılığı ödenek kaydı ve Cumhurbaşkanlığı Strateji ve Bütçe Başkanlığı ile Yükseköğretim Kurulu Başkanlığı arasında imzalanan “Araştırma Üniversiteleri Destek Programı İş Birliği Protokolü” kapsamında Bilimsel Araştırma Projelerinde kullanılmak üzere eklenen 3.685.000,00 TL ödenek ile Yılı içinde çıkartılan Ek Bütçe Kanunu ile verilen 37.000.000,00 TL ek ödenek ile toplam **97.200.000,00** TL eklenmiş ve yıl sonu yatırım ödeneğimiz **185.840.000,00** TL olmuştur. Mali hizmet ve yapım işleri ile onarımlar için **76.736.658,04** TL harcama yapılarak revize ödeneğimizin gerçekleşme oranı % 41 seviyesinde oluşmuştur.

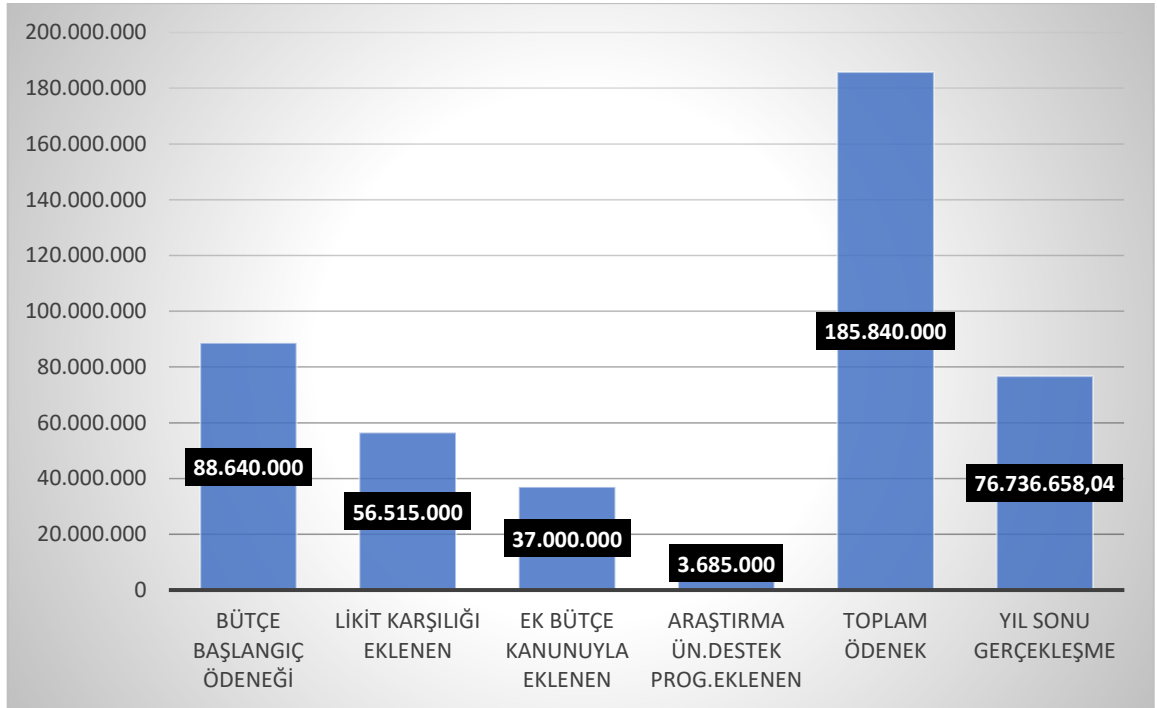

Şekil 26. Ödenek Dağılımı

2. SEKTÖR BAZINDA PROJELER

2.1. EĞİTİM-YÜKSEKÖĞRETİM

2.1.1. 2007H03-150295 Numaralı “Derslik ve Merkezi Birimler” Projesi

Başlangıç ödeneği 27.000.000,00 TL olan bu projeye yılı içerisinde Cumhurbaşkanlığı Strateji ve Bütçe Başkanlığının onayıyla finansman fazlasından 28.515.000,00 TL eklenerek revizeli ödenek 55.515.000,00 TL olmuştur. 2022 yıl sonu nakdi gerçekleşmesi 200.467,15 TL'dir.

2.1.1.1. Öğrenci Merkezi, Yemekhane Ve Kütüphane Binası

Projenin başlangıç ödeneği 26.999.000,00 TL olup finansman fazlasından 28.515.000,00 TL eklenerek revizeli ödenek 55.514.000,00 TL olmuştur. 2022 yıl sonu nakdi gerçekleşmesi 200.467,15 TL olmuştur. 4735 Sayılı Kamu İhaleleri Kanununun Geçici 6. Maddesi çerçevesinde yüklenicinin dilekçeyle talebi doğrultusunda mutabakatla feshedilmiştir.





İş Durumu : İş Devam Ediyor.
Fiziki Gerçekleşme : % 5,12

Nakdi Gerçekleşmeler;

2021 yılı : 3.183.270,89
2022 yılı : 200.467,15

2.1.1.2. Recep Tayyip Erdoğan Külliyesi İkinci Etap

Bu proje Merkezi Yönetim Bütçesi dışında olup Toplu Konut İdarası Başkanlığı (TOKİ) ile yapılan protokol çerçevesinde finanse edilmekte ve yapımı hızla devam etmektedir. Projenin başlangıç ödeneği 1.000,00 TL (iz) ödenek konulmuş olup harcama gerçekleşmemiştir.

2.1.2. 2020H03-153190 Numaralı “Büyük Onarım” Projesi

Başlangıç ödeneği 12.000.000,00 TL olan yılı içerisinde; “Kampüs Altyapısı” projesinden 5.000.000,00 TL ödenek aktarması, Yılı içinde çıkartılan Ek Bütçe Kanunu ile 10.000.000,00 TL ödenek aktarması yapılmış ve Projeden 2.700.000,00 TL ödenek de “Kampüs Altyapısı” projesine aktararak toplam revize ödenek 24.300.000,00 TL olmuştur. Nakdi gerçekleşmesi 20.202.400,27 TL’dir. Projenin toplam gerçekleşme seviyesi % 83 olmuştur.

Proje kapsamında yapılan işler:

1. Marmara Üniversitesi Güzel Sanatlar Fakültesi Çatı Yenilemesi ve Çeşitli Onarım İşi

MARMARA ÜNİVERSİTESİ

Acıbadem Yerleşkesi Güzel Sanatlar Fakültesinin çatısı, gerekli çelik imalatların takviyesiyle proje ve poz tariflerine göre tümüyle yenilendi.

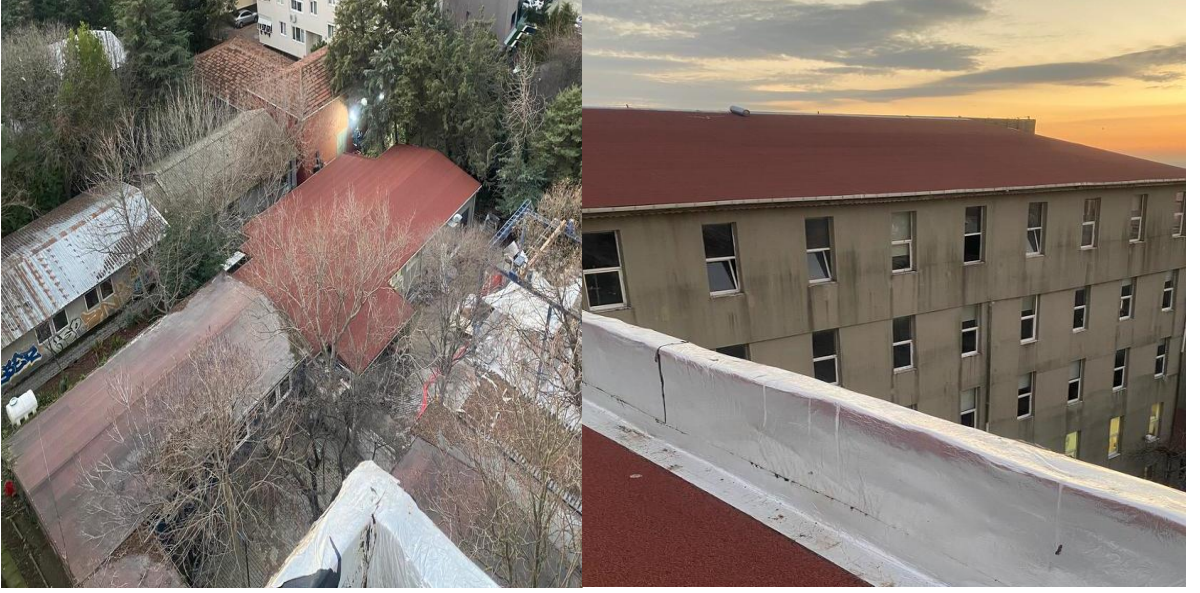

2. Anadoluhisarı Yerleşkesi Sosyal Bilimler Meslek Yüksekokulu Siyasal Bilgiler Fakültesi, Yemekhane Binası ile Acıbadem Yerleşkesi Güzel Sanatlar Fakültesi Binasına Güçlendirme Yapılması İş Birimi Deprem Güçlendirmesi Yapılması Marmara Üniversitesi Güzel Sanatlar Fakültesi Çatı Yenilemesi ve Çeşitli Onarım İşleri

Siyasal Bilgiler Fakültesi binası ve Sosyal Bilimler Meslek Yüksekokulu binasında, güçlendirme projesine uygun olarak zemin kat kolonlarına betonarme mantolama yapıldı ve tüm katlar boyunca bazı iç ve dış betonarme perdeler eklenerek güçlendirildi. Güzel Sanatlar Fakültesi, projesine uygun olarak ana bina zemin kat kolonlarına betonarme mantolama yapıldı ve tüm katlar boyunca bazı iç betonarme perdelerin eklenmesiyle güçlendirildi. Güzel Sanatlar Fakültesi ek binasında ise ön ve yan cephede bulunan zemin kattaki dış kolonlar karbon fiber kumaşla sarılarak güçlendirildi. Anadoluhisarı yemekhane binası zemin kat kolonlarına betonarme mantolama yapılarak güçlendirildi.

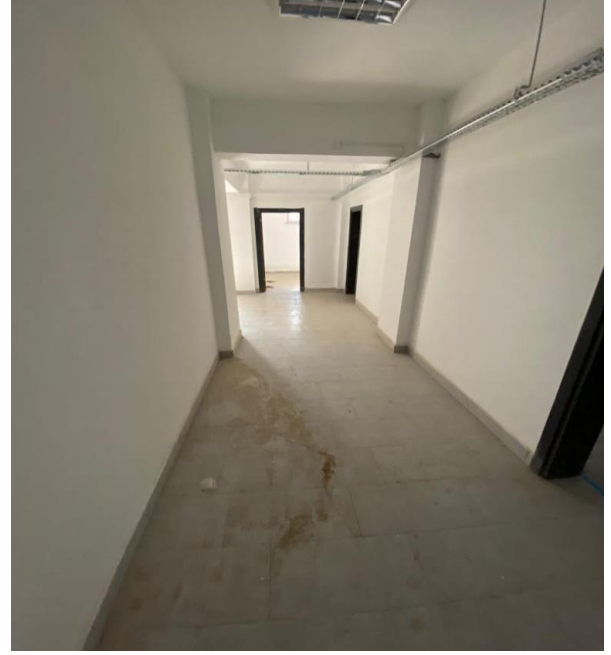

3. M.Ü. Recep Tayyip ERDOĞAN Külliyesi Sigara İçilmez Alan Çizgileri Yapılması İşi
4. M.Ü. Anadoluhisarı Yerleşkesi ve Acıbadem Yerleşkesi Elektrik Tadilat İşleri
5. M.Ü. Anadoluhisarı ve Göztepe Yerleşkesi Isı Galerileri Buhar Hattı ve Kazan Dairesi Buhar Kaçakları Tadilat İşi
6. M.Ü. Mehmet Genç Yerleşkesi Teknik Mahallerde Bulunan Drenaj Pompası ve Sirkülasyon Pompalarının Yenilenmesi İşi
7. M.Ü. Göztepe Yerleşkesi ve Mehmet Genç Külliyesi Onarım İşleri
8. M.Ü. Recep Tayyip ERDOĞAN Külliyesi Nörolojik Bilimler Enstitü Ek Bina, Tıp Fakültesi ve Sağlık Bilimleri Fakültesi Çeşitli Tadilat İşleri
9. M.Ü. Göztepe Yerleşkesi Mediko Sosyal Binası Ruhsatlandırma Çeşitli Tadilat İşi
10. M.Ü. Recep Tayyip ERDOĞAN Külliyesi Sağlık Yerleşkesi Tıp Fakültesi Sağlık Bilimleri Fakültesi ve Mehmet Genç Külliyesi Yurt Bölümlerindeki Su Depolarının Onarım ve Temizlik İşi
11. M.Ü. Recep Tayyip ERDOĞAN Külliyesi Dış Hekimliği Fakültesi Dekanlık Katı Otomatik Kapı, Fantom, Manipülasyon Laboratuvarı ile Koridor ve Merdivenlerin Boya Yapılması İşi
12. M.Ü. Atatürk Eğitim Fakültesi ve İşletme Fakültesi Asansörlerinin Şifreleme Revizyonları ve Uygun Etiket Alınması İşleri
13. M.Ü. Sağlık Yerleşkesi Tıp Fakültesi 3.Kat 3k055 ve 3k056 Numaralı Odaları Ayıran Duvara Pencere Açılarak Yerine Pencere Balkon Konulması ve Elektrik Tesisatı Yapılması İşi
14. M.Ü. Güzel Sanatlar Fakültesinde Yangın Sonucu Meydana Gelen Zararların Giderilmesi İşi
15. M.Ü. Atatürk Eğitim Fakültesi, Hukuk Fakültesi, Merkez Kazan Dairesi ve Özmen Aktar Kız Yurdu Mekanik Tesisat Onarım ve Tamirat İşleri

16. M.Ü. Siyasal Bilgiler Fakültesi Göztepe Yerleşkesi Mühendislik C Blok Binasına Taşınması Kapsamında Yapılacak Onarım İşleri
17. M.Ü. Enstitüler Binası Bodrum Kat Tesisatı Onarım Yapılması ve Göztepe Yerleşkesi Çeşitli Onarım İşleri
18. M.Ü. Acıbadem, Göztepe, Anadoluhisarı Yerleşkeleri, Mehmet Genç Külliyesi ve Recep Tayyip ERDOĞAN Külliyesi Isıtma, Pompa, Tesisat, Kalorifer Kazanı Onarım, Değişim ve Kaçak Giderme İşleri
19. M.Ü. Rektörlük Chiller ve Klima Santrallerinin Revizyon İşleri
20. M.Ü. Recep Tayyip ERDOĞAN Külliyesi Mühendislik ve Teknoloji Fakültesi Binalarında Dış Cephe Camlarına İçten Cam Filmi Yapılması İşleri
21. M.Ü. Kamera CCTV Görüntüleme Sistemleri Onarım ve Çeşitli Elektrik İmalat İşleri
22. M.Ü. Göztepe Yerleşkesi ve Mehmet Genç Külliyesi Çeşitli Onarım Tadilat İşleri
23. M.Ü. Diş Hekimliği Fakültesi ile Temel Tıp Bilimleri Fakültesi Binalarının Asansör Etiket Revizyonları ve Çeşitli Elektrik Tadilat İşleri
24. M.Ü. Göztepe Yerleşkesi Mühendislik Fakültesi B Blok Binası Ofis ve Derslik Onarım İşleri
25. M.Ü. Göztepe Yerleşkesi Binaları, Güzel Sanatlar Fakültesi ve Sağlık Meslek Yüksekokulu Binaları Asansör Onarımları Çeşitli Elektrik Tadilatları ve Etiket Revizyon İşleri
26. M.Ü. Göztepe Yerleşkesi Kız Yurdu Konukevi Arası Güvenlik Riski Oluşturan Beton Galerinin Onararak Üstünün Kaldırım Olarak Yayalaştırılması İşleri
27. M.Ü. Anadoluhisarı Spor Bilimleri Fakültesi Halk Oyunu Salonunun Yemekhane Olarak Düzenlenmesi İşleri
28. M.Ü. Recep Tayyip ERDOĞAN Külliyesi M1 Binası B-02 Kamera Odası ve M2 Binası B-03 Laboratuvar Bölme Yapılması İşleri
29. M.Ü. Recep Tayyip ERDOĞAN Külliyesi Tıp Fakültesi Çatı Teras Onarım İşleri
30. M.Ü. Beyazıt Binası ile Altunizade Mahallesi 148 ve 150 Parsellerinde Bulunan Arazinin Güvenlik Önlemleri Kapsamında Çit ve Kapı Onarımının Yapılması, Atatürk Eğitim Fakültesi D Blok Çiftli Asansör Kuyusu Su Yalıtımı Yapılması, Mehmet Genç Külliyesi Hindrat Kaçağı Sondaj Kazısı Yapılması, Acil Durum Koordinasyon Merkezi Tuvalet Onarımı ve Çeşitli
31. M.Ü. Recep Tayyip ERDOĞAN Külliyesi Mühendislik Fakültesi Öğrenci Çalışma Masaları Elektrik Altyapısı Hazırlanması Yapım İşleri
32. M.Ü. Göztepe Kampüsü Özmen Aktar Kız Öğrenci Yurdu Boya ve Onarım İşleri
33. M.Ü. Göztepe Yerleşkesi Orhan Oğuz Kütüphanesi Aydınlatma Tadilat ve Onarım İşleri
34. M.Ü. İktisat Fakültesi Fancoil Drenajı Çıkışlarının Yenilenmesi Bodrum Kat ve Bazı Dersliklerin Zemin Onarımı ve Sıva Boya Tamirleri ile Asansör Kuyusunun Su Yalıtımının Yapılması, Fen Fakültesi ile İnsan ve Toplum Bilimleri Fakültesi Asansör Kuyusunun Kapatılması ve Sıhhi Tesisat İşleri ile Sağlık Bilimleri Fakültesi Merdiven Altı Sıva ve Boya Tamiri Yapılması İşleri

MARMARA ÜNİVERSİTESİ

35. M.Ü. Göztepe Kampüsü ve Recep Tayyip ERDOĞAN Külliyesi Elektrik Data ve Kamera İşleri
36. M.Ü. Bağlarbaşı Yerleşkesi İlahiyat Fakültesi Okuma Salonu Kablosuz İnternet, Göztepe Yerleşkesi Isı Merkezi Fiber Optik Kablo Çekilmesi, Mehmet Genç Külliyesi Hurdalık Plaka Okuma Sistemi ve Kamera İlavesi, Cevizli Sahil Kapı Ek Kamera Hattı Yapılması İş
37. M.Ü. Göztepe Kampüsü Teknoloji Fakültesi Tehlike Arz Eden Balkoun Altlarının Tamiri ve Siyasal Bilgiler Fakültesi Çatı Onarımı İş
38. M.Ü. Göztepe Yerleşkesi Merkezi Kazan Dairesinde Kondestop Değişimi ve Galeri İçinde Yer Alan Ana Isıtma Hattına Ait Kondens Hatlarındaki Kaçakların Onarılması, Çeşitli Tesisat ve Elektrik Onarım İşleri
39. Marmara Üniversitesi Rektörlük Binası İş Sağlığı ve Güvenliği Risk Değerlendirmesi Analiz Raporu Belirtilen Eksiklerin Giderilmesi Çeşitli Tadilat İşleri
40. M.Ü. Recep Tayyip ERDOĞAN Külliyesi Ana Yol ile Dolgu Alan Arasına İdare Malı Taş ile Duvar Yapılması İş
41. İlahiyat Fakültesi Asansör Muayene İş
42. M.Ü. Genel Asansörlerinin Arızalı Parça Değişimi İşleri
43. M.Ü. Atatürk Eğitim Fakültesi ve İşletme Fakültesi Asansörlerinin Parça Değişim İşleri
44. M.Ü. Kompanzasyon Sistemlerinin Arızalı Parça Değişim İşler
45. M.Ü. Kamera CCTV Görüntüleme Sistemleri Parça Değişim İşleri
46. M.Ü. Çeşitli Yerleşkelerinde Bulunan Jeneratörlerinin Parça Değişim İşleri
47. Marmara Üniversitesi Kalorifer Kazanları Brülör Bakım Onarım ve Klima Parça Değişimi
48. M.Ü. Göztepe Kampüsü UZEM Binası Panoramik Asansörünün Etiket Revizyon İşleri
49. M.Ü. CCTV – Kamera ve Görüntüleme Sistemlerinin 2022 Yılı Periyodik Bakımlarının Yapılması İşleri
50. Marmara Üniversitesi Yangın Algılama ve İhbar Sistemlerinin 2022 Yılı Periyodik Bakımlarının Yapılması İşleri
51. M.Ü. Genel Asansörleri 2022 Yılı Periyodik Bakım İşleri
52. M.Ü. Jeneratörlerinin 2022 Yılı Periyodik Bakımlarının Yapılması İşleri
53. M.Ü. Otis Asansör Yürüyen Merdivenlerinin 2022 Yılı Periyodik Bakımlarının Yapılması İşleri
54. M.Ü. Kesintisiz Güç Kaynaklarının (Ups) 2022 Yılı Periyodik Bakımlarının Yapılması İşleri
55. M.Ü. Mitsubishi Electric Marka Asansörlerinin Yedek Parça Dahil Periyodik Bakımlarının Yapılması İşleri
56. M.Ü. Kompanzasyon Sistemleri 2022 Yılı Periyodik Bakımlarının Yapılması İşleri
57. M.Ü. Trafo Merkezlerinin 2022 Yılı Peryodik Bakımlarının Yapılması İşleri
58. Göztepe Yerleşkesi Atatürk Eğitim Fakültesi ve İşletme Fakülteleri Asansörlerinin Bakımı

59. M.Ü. Veri Merkezi Hassas Kontrollü Klimaların Bakımı
60. M.Ü. Vrf, Split Klimalar, Fan-Coil, Havalandırma Cihazları ve Chiller Soğutma Gruplarının Bakımlarının İşi
61. TMMMO Asansör Muayene
62. M.Ü. Hukuk Fakültesi ve İletişim Fakültesi Aydınlatma Otomasyon Sisteminin Merkezileştirilmesi İşi
63. M.Ü. Ups Cihazları Taşıma, Arıza Onarım ve Devreye Alma İşi
64. M.Ü. Göztepe Yerleşkesi Mühendislik Fakültesi D Blok Binası Ups İn ve Merkez Kütüphane Ups Akülerinin Yenilenmesi İşi
65. M.Ü. Göztepe Yerleşkesi ve Recep Tayyip ERDOĞAN Külliyesinde Pompa Onarım İşleri
66. M.Ü. Viessmann ve Baltur Markalı Kalorifer Kazanı ve Brülör Bakımlarının Yapılması İşi
67. M.Ü. Yerleşkelerinde Bulunan Binalara Ait Klima Santralleri, Klimalar, VRF Cihazlarına Ait Parça Değişim İşi
68. M.Ü. Jeneratör Parça Değişim İşleri ve Elektrik Onarım İşleri
69. Üniversitemiz Acıbadem Yerleşkesi İlahiyat Fakültesi'nde 9 Adet 0-5 Duraklı, 7 Adet 6-10 Duraklı Asansörlerin 18.11.2008 Tarih ve 27058 Sayılı Resmi Gazetede Yayınlanan Asansör Bakım ve İşletme Yönetmeliğine Göre A Tipi Muayene Kuruluşuna Kontrolünün Yaptırılması İşi
70. M.Ü. Diş Hekimliği Fakültesi Vrf Sistemi Arızalarının Giderilmesi İşi
71. M.Ü. Yerleşkeleri Kompanzasyon Sistemleri Tadilat ve Onarım İşleri
72. M.Ü. Bağlarbaşı Yerleşkesi Asansörlerinin (OTIS) Parça Değişimleri
73. Üniversitemiz Göztepe Yerleşkesi Bulunan Yemekhane Binası 3 Adet, Fen Edebiyat Fakültesi 4 Adet 0-5 Duraklı Asansör, Teknoloji Fakültesi 4 Adet, Mühendislik Fakültesi B Blok 1 Adet C Blok 1 Adet 6-10 Duraklı Asansör, M.Ü. CD Blok 10 Adet 11-15 Duraklı Asansörlerin Muayenesi Yapılması
74. M.Ü. Mehmet Genç Külliyesi Erkek Öğrenci Yurdu UPS Sistemleri, Trafo Köşkleri Redresörlerinin ve GEMHAM Araştırma Merkezi UPS Sistemleri Tadilat ve Onarım İşleri
75. M.Ü. Tıp Fakültesi Vrf Sistemi Arızalarının Giderilmesi İşi
76. M.Ü. Mehmet Genç Yerleşkesi Asansör Parça (Akü) Değişim ve Onarım İşleri
77. M.Ü. Göztepe Öğrenci Yemekhanesi, Merkezi Kazan Dairesi, Tıp ve Diş Fakülteleri Eşanjör Conta Değişim ve Bakım İşi
78. M.Ü. Mehmet Genç Külliyesi Sahil ve Cevizli Giriş Kapılarına Otomatik Pergole Yapılması İşi
79. Üniversitemiz Yapı İşleri ve Teknik Daire Başkanlığı Peyzaj ve Çevre Düzenleme Şube Müdürlüğü Tamir ve Bakım İşleri
80. M.Ü. Mehmet Genç Külliyesi Kız/Erkek Yurtları Yangın Sistemi Onarım İşleri

MARMARA ÜNİVERSİTESİ

81. M.Ü. Mehmet Genç Külliyesi Araç Plaka Tanıma Sistemleri Arızalı Ups Cihazlarının Yenilenmesi ve O.G Hücrelerini Besleyen Ups Cihazlarının Tamiri
82. M.Ü. Güzel Sanatlar Fakültesi Regülatörün Onarımı
83. M.Ü. Rektörlük Veri Merkezi Hassas Kontrollü Klimaların Tamiri İşi
84. M.Ü. Daire Başkanlıkları ve İktisat Fakültesi'ne Ait Chillerlerin Arızalarının Giderilmesi İşi
85. Marmara Üniversitesi Başbüyük ve Göztepe Yerleşkelerinde Bulunan VRF Sistemlerinin ve Split Klimaların Arızalarının Giderilmesi İşi
86. Marmara Üniversitesi Yerleşkeleri Mekanik Tesisat, Onarım ve Tamir İşleri
87. M.Ü. Kalorifer Kazanları Brülör Bakımları İşi
88. M.Ü. Yangın Algılama ve İhbar Sistemi Parça Değişimleri ve Elektrik Onarım İşleri
89. M.Ü. Genel Asansörlerinin Parça Değişimleri ve Çeşitli Onarım İşleri
90. Marmara Üniversitesi Dış Hekimliği Fakültesine Ait VRF Zarar Gören Dış Ünitelerin Kartlarının ve Kompresörünün Değişim İşi
91. M.Ü. Göztepe Kampüsü UPS Alımı ve Parça Değişim İşleri
92. M.Ü. Hukuk ve İletişim Fakülteleri Engelli Erişilebilirliği Düzenlemeleri Yapılması İşi

2.1.3. 2022H03-187110 Numaralı “Çeşitli Ünitelerin Etüt Projesi”

Başlangıç ödeneği 200.000,00 TL olan projeye “Kampüs Altyapı” projesinden 1.000.000,00 TL ödenek aktarılmasıyla proje ödeneği 1.200.000,00 TL’dir. Nakdi gerçekleşmesi 1.139.465,08 TL olup gerçekleşme seviyesi % 94 olmuştur.

Proje kapsamında yapılan işler:

1. M.Ü. Recep Teyyip ERDOĞAN Külliyesi Belli Bölümlerde Çevre İhata ve Güvenlik Duvarı Projelendirilmesi İşi
2. M.Ü. İstanbul İli Üsküdar İlçesi Altunizade 208 Pafta 148-150 Parsellere ait Aplikasyon Krokisinin Hazırlanması İşi
3. M.Ü. Recep Tayyip ERDOĞAN Külliyesi 4510 Ada 19 Parsel İçerisinde Yapılması Planlanan Cami İçin Zemin Etüdü Yaptırılması İşi
4. M.Ü. Buhar Tesisatları Kondestop Buhar ve Enerji Kayıplarının Tespiti ve Enerji Maliyetlerinin Hesaplanması İşi
5. Prof. Dr. Asaf Ataseven Hastanesi Elektrik Aboneliğinin Ayrılması Uygulama Projelerinin Hazırlanması İşi

MARMARA ÜNİVERSİTESİ

6. Marmara Üniversitesi Recep Tayyip Erdoğan Külliyesi Ulaşım ve Trafik Etütü Ve Kentsel Tasarım Master Planı Hazırlanması İşi
7. Carport Ges Projesi Yapı Aplikasyonu, Recep Tayyip ERDOĞAN Külliyesi Sınırında Yer Alan İstanbul Büyükşehir Belediye Mezarlık Sınırı İhlalinin Ölçümlenerek Tespit Edilmesi
8. İstanbul İli, Maltepe İlçesi, Başbüyük Mahallesi, 155 Pafta, 1557 Ada 2 ve 17 Parseller ile 1696 Ada 1 ve 2 Parselleri İçeren Sağlık Yerleşkesi Alanında 1/5000 Ölçekli Nazım İmar Planı ve 1/1000 Ölçekli İmar Uygulama Plan Teklif Dosyasının Hazırlanması İşi
9. İstanbul İli Kadıköy İlçesi Tuğlacıbaşı Mahallesi 1229 Ada 2-3 ve 83 Nolu Parsellerin Tevhid ve Yola Terk İşlemleri İçin Belediye Encümenine Sunulacak Dosyanın Hazırlanması ve Takip Edilmesi İşi
10. Marmara Üniversitesi 1340 ada 7 parsel Orman İzni Ön İzin Başvuru Dosyası Hazırlanması İşi
11. Marmara Üniversitesine ait Gözcübaba da Bulunan 757 Ada 34 Parsel Yapı Aplikasyon İşi
12. Marmara Üniversitesi Rektörlük ve Daire Başkanlıkları Bloğu, Ek İdare Bloğu ve Hukuk Fakültesi Amfi Binalarına Ait Zemin Etüdü Yapılması İşi
13. Marmara Üniversitesi Sultanahmet Yerleşkesi Rektörlük Binası İç mimari Tasarım ve Uygulama Proje İşleri

2.1.4. 2020H03-150147 Numaralı “Kampüsler Alt Yapısı” Projesi

Başlangıç ödeneği 15.000.000,00 TL olan projeye “Büyük Onarım” projesinden 2.700.000,00 TL, “Açık ve Kapalı Spor Tesisleri” projesinden 2.300.000,00 TL olmak üzere toplam 5.000.000,00 TL ödenek aktarmayla eklenmiştir. Ayrıca Ek Bütçe Kanunu ile 10.000.000,00 TL ödenek eklenerek toplam proje ödeneği 30.000.000,00 TL olmuştur.

İhtiyaç sebebiyle Cumhurbaşkanlığı Strateji ve Bütçe Başkanlığının onaylarıyla tekrar “Büyük Onarım” projesine 5.000.000,00 TL, “Çeşitli Ünitelerin Etüt Projesi”ne 1.000.000,00 TL ödenek aktarılmış olup revize ödeneği 24.000.000,00 TL olmuştur. Nakdi gerçekleşmesi 10.646.221,98 TL’dir. Projenin gerçekleşme seviyesi % 44 olmuştur.

Proje kapsamında yapılan işler:

1. Recep Tayyip ERDOĞAN Külliyesi Sağlık Yerleşkesi Çevre Duvarı ve Giriş Kapısı Yapılması İşi

Üniversitemiz RTE Külliyesi Sağlık Yerleşkesinin güvenlik ihtiyacını karşılamak için "Recep Tayyip ERDOĞAN Külliyesi Sağlık Yerleşkesi Çevre Duvarı ve Giriş Kapısı Yapılması İşi" kapsamında

MARMARA ÜNİVERSİTESİ

yaklaşık 1000 m ferforje korkuluk 500 m betonarme çevre duvarı ile 50 m² giriş kapısı ve güvenlik kulübesi yapılacak, çevre duvarları üzerine aydınlatma üniteleri ve güvenlik kameraları yerleştirilecektir.

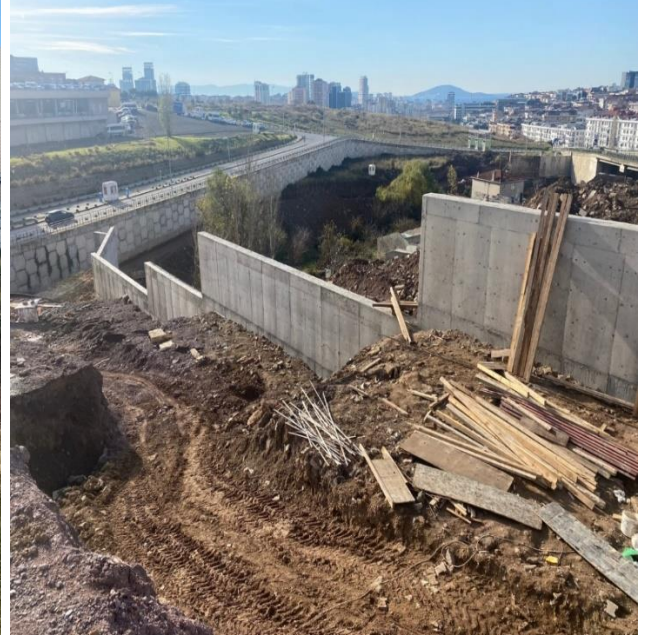

2. Recep Tayyip ERDOĞAN Külliyesi Mühendislik Fakültesi M4-B05 / M4-B08 / M3-109 / M2-Z05 / M2-Z01 / M3-B04 Laboratuvarların Altyapısı ve Tezgâhlarının Yapılması İşi

Recep Tayyip Erdoğan Külliyesi Mühendislik Fakültesi M4-B05 / M4-B08 / M3-109 / M2-Z05 / M2-Z01 / M3-B04 mahallerinde toplam 6 adet eğitim laboratuvarı yapılarak öğrencilerimizin kullanımına sunuldu.



MARMARA ÜNİVERSİTESİ

3. M.Ü. Recep Tayyip ERDOĞAN Külliyesi Tekstil Bölümü T1 Blok 104 Numaralı Laboratuvarının İklimlendirme Cihazına Elektrik Tesisatı Çekilmesi, Dış Hekimliği Fakültesi Temiz Su Tesisatı Yenilenmesi ve Göztepe Yerleşkesi Su Kaçakları Onarılması İşi
4. M.Ü. Recep Tayyip ERDOĞAN Külliyesi Yeni Ağaçlandırılan Bölgenin Sulama Sistemi Yapılması, GEMHAM Araştırması Merkezi, Dış Hekimliği Fakültesi, Atatürk Eğitim Fakültesi, Mehmet Genç Külliyesi ve Recep Tayyip ERDOĞAN Külliyesi Çeşitli Tesisat Onarım İşleri, Göztepe Yerleşkesi Teshin Merkezi Buhar Kazanları Besi Suyu Kızgın Su Pompalarının Değişimi İşi
5. M.Ü. Göztepe Yerleşkesi Çevre Aydınlatma Altyapısının İyileştirilmesi İşi
6. M.Ü. Recep Tayyip ERDOĞAN Külliyesi Tıp Fakültesi Sistem Odası Çevresi Yağmur Suyu Altyapı Onarım İşi
7. M.Ü. Isı Merkezinden Konukevine ait Yeraltı Sıcak Su Hattında Yer Alan Kaçağın Bulunması ve Gerekli Altyapı Tesisatının Onarılması

2.1.5. 2022H03-187106 Numaralı “Muhtelif İşler” Projesi

Projenin Toplam ödeneği 11.998.000,00 TL olup finansman fazlasından likit karşılığı 3.000.000,00 TL eklenmesiyle toplam proje ödeneği 14.998.000,00 TL olmuştur. Nakdi gerçekleşmesi 14.538.694,46 TL olup gerçekleşme seviyesi % 96 olmuştur.

Makine Teçhizat Alımları kapsamında: Öz Gelir (SKS) ödeneği 621.000,00 TL olup Sağlık Kültür ve Spor Daire Başkanlığınca 608.416,78 TL Makine Teçhizat alımı yapılmıştır. Ayrıca 998.000,00 TL olan Hazine Yardımı ödeneğine 3.000.000,00 TL finansman fazlasından likit karşılığı ödenek eklenerek toplam 3.998.000,00 TL ödenekten 3.787.548,52 TL ile Akademik ve İdari Birimlerimize Makine Teçhizatlar alınmıştır.

Tablo 174. Sağlık, Kültür ve Spor Daire Başkanlığı Makine Teçhizat Yıl Sonu Detayı

Gerçekleşen Alımlar	Toplam Tutar (TL)
Göztepe Kız Öğrenci Yurdunda Kullanılmak Üzere Perde Alımı	63.709,55
Spor Bilimleri Fakültesi İçin Yedek Kulübesi Alımı	47.200,00
Özmen Aktar Kız Öğrenci Yurdu İçin Buzdolabı ve Çamaşır Makinesi Alımı	43.976,24
Dr. İbrahim Üzümcü Kültür Merkezinde Kullanılmak Üzere Headset Mikrofon Alımı	54.280,00

MARMARA ÜNİVERSİTESİ

Göztepe Yerleşkesi Öğrenci Yurtları İçin Yatak Alımı	172.466,55
Göztepe Yerleşkesi Öğrenci Yurtları İçin Televizyon ve Buzdolabı Alımı	111.734,44
Üniversitemiz Kültürel Etkinilerinde Kullanılmak Üzere Stant Çadırı Alımı	115.050,00
TOPLAM	608.416,78

Tablo 175. Makine Teçhizat Yıl Sonu Detayı

Birim Adı	Birimlere Harcanan Toplam Tutar (TL)
Rektörlük ve Bağlı Birimler	898.743,80
İslam Ekonomisi ve Finansı Enstitüsü	6.761,40
Nörolojik Bilimler Enstitüsü	6.372,00
Eczacılık Fakültesi	70.800,00
Fen Fakültesi	76.140,00
Güzel Sanatlar Fakültesi	9.612,00
Mühendislik Fakültesi	1.202.364,02
Mühendislik ve Teknoloji Fakültesi	477.319,96
Siyasal Bilgiler Fakültesi	27.341,24
Teknoloji Fakültesi	840.196,48
Tıp Fakültesi	171.897,62
TOPLAM	3.787.548,52

Bilgisayar Alımları kapsamında 7.139.000,00 TL ödenek tahsis edilmiş ve nakdi gerçekleşmesi 7.086.201,65 TL'dir.

Yazılım Alımları kapsamında 3.000.000,00 TL ödenek tahsis edilmiş olup nakdi gerçekleşmesi 2.945.828,39 TL'dir.

2.1.6. 2022H03-187112 Numaralı "Yayın Alımları" Projesi

Başlangıç ödeneği 3.800.000,00 TL olan projeye Ek Bütçe Kanunu ile 2.000.000 TL ödenek eklenmiş ve toplam proje ödeneği 5.800.000,00 TL olmuştur. Nakdi gerçekleşmesi 5.766.242,15 TL ve gerçekleşme seviyesi % 99 olmuştur. Uygulama sonuçları;

Tablo 176. Gerçekleşen Alımlar

Gerçekleşen Alımlar	Adet
Abone Olunan Yabancı Dilde Dergi Sayısı (Online)	61.250
Abone Olunan Yabancı Dilde Elektronik Veritabanı Sayısı	53
Abone Olunan Türkçe Elektronik Veritabanı Sayısı	11

2.2. EĞİTİM-BEDEN EĞİTİMİ VE SPOR

2.2.1. 2021H05-168596 Numaralı “Açık Ve Kapalı Spor Tesisleri” Projesi

Projenin 2022 yılı başlangıç ödeneği 3.000.000,00 TL olup 2.300.000,00 TL ödenek “Kampüs Altyapı” projesine aktarılarak toplam proje ödeneği 700.000,00 TL olmuştur. Nakdi gerçekleşmesi 684.863,99 TL ve gerçekleşme seviyesi % 97 olmuştur.

2.3. EĞİTİM-KÜLTÜR

2.3.1. 2020H04-144727 Numaralı “Sultanahmet Yerleşkesi Rektörlük Bina Restorasyonu”

Projenin 2022 yılı başlangıç ödeneği 7.000.000,00 TL olup 2021 yılından kalan 10.000.000,00 TL ödeneği likit karşılığı ödenek olarak eklenmiş ve Ek Bütçe Kanunu ile 5.000.000,00 TL ödenek eklenerek toplam proje ödeneği 22.000.000,00 TL olmuştur. 2022 yılı sonu nakdi gerçekleşmesi 15.952.745,25 TL ve gerçekleşme seviyesi % 72 olmuştur.

Üniversitemizin nüvesi Sultanahmet Rektörlük binasının tarihi 1898 yılına kadar uzanmaktadır. Art Nouveau üsluplu yapının, zamanla yıpranması sebebiyle gerekli izinler alınarak restorasyon çalışmalarına başlandı. 1. derece kültür varlığı olan Sultanahmet Rektörlük binasının restorasyon işi kapsamında; teras, temel yalıtımları, çatı ve doğramaları yenilenecek, cephe temizliği ve sağlamlaştırıldı. Statik incelemesi ve güçlendirmeleri yapılarak iç mekânlarda yüzey kaplamaları onarılıyor. Elektrik, mekanik ve yangın güvenlik tesisatları yenileniyor. Ayrıca bezeme ve süslemeler aslına uygun olarak itinayla restore ediliyor.

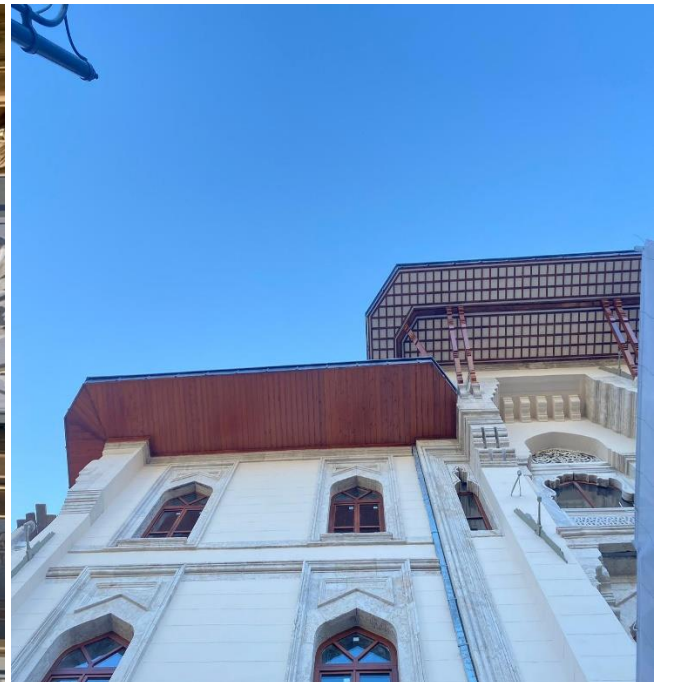
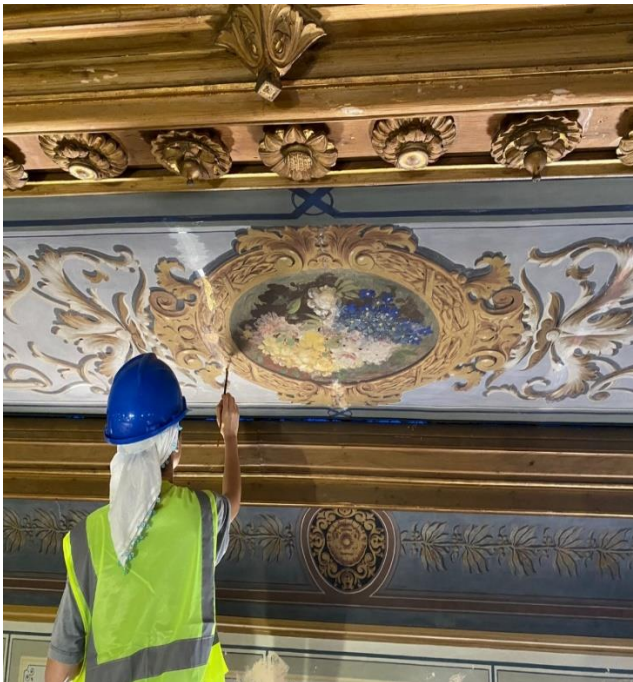

MARMARA ÜNİVERSİTESİ

İş Durumu : İş Devam Ediyor

Fiziki Gerçekleşme : % 81

Nakdi Gerçekleşmeler;

2020 Yılı : 515.442,38 TL

2022 Yılı : 15.952.745,25 TL

2.4. SAĞLIK

2.4.1. 2020I00-143118 Numaralı “Diş Hekimliği Engelli Ve Uygulama Merkezi”

Projenin 2022 yılı başlangıç ödeneği 5.000.000,00 TL olup 2022 yılından kalan 15.000.000,00 TL ödeneği likit karşılığı ödenek olarak eklenmiş ve Ek Bütçe Kanunu ile 10.000.000,00 TL ödenek eklenmesiyle toplam revizeli ödenek 30.000.000,00 TL olmuştur. Nakdi gerçekleşme olmamıştır. "Recep Tayyip ERDOĞAN Külliyesi Engelli Diş Hekimliği Uygulama Araştırma Merkezi Yapım İşi" 4735 Sayılı Kamu İhaleleri Kanunu Geçici 6. Maddesi çerçevesinde yüklenicinin dilekçeyle talebi doğrultusunda mutabakatla feshedildi.

2.5. DİĞER KAMU HİZMETLERİ/SOSYAL TEKNOLOJİK ARAŞTIRMA

2.5.1. 2022K12-186795 Numaralı “Rektörlük Bilimsel Araştırma Projeleri”

Başlangıç ödeneği 3.640.000,00 TL olup olup yılı içerisinde; 3.685.000,00 TL Cumhurbaşkanlığı Strateji ve Bütçe Başkanlığı ile Yükseköğretim Kurulu Başkanlığı arasında imzalanan “Araştırma Üniversiteleri Destek Programı İş Birliği Protokolü” kapsamında 3.685.000,00 TL ödenek aktarılmıştır. Özel hesaba alınan tutar 7.325.000,00 TL’dir. BAP yönetmeliği gereği; gerçekleşen Öz gelirlerin (Tezsiz Yüksek Lisans gelirlerinin % 30’u) tamamı özel hesaba aktarılmıştır. Sağlık Bilimlerinde 90, Fen ve Mühendislik Bilimlerinde 93, Sosyal ve Beşeri Bilimlerinde 9 adet olmak üzere toplam 192 proje kabul edilmiştir.

B. PERFORMANS BİLGİLERİ

1. PROGRAM, ALT PROGRAM, FAALİYET BİLGİLERİ

Tablo 177. Performans, Alt Program, Faaliyet Bilgileri

PROGRAM	ALT PROGRAM	FAALİYET	FAALİYET AÇIKLAMASI
ARAŞTIRMA, GELİŞTİRME VE YENİLİK	ARAŞTIRMA ALTYAPILARI	Yükseköğretim Kurumları Araştırma Altyapısı Kurulması ve Geliştirilmesi	2547 Sayılı Kanun ve Diğer Yasal Mevzuat Kapsamında Altyapılarının Desteklenmesi, Geliştirilmesi ve Güçlendirilmesi için Çalışmalar Yapılacaktır. Bu kapsamda 2023 yılı teklifimizde uygun görülen; Biyomedikal Görüntüleme ve Tanı Sistemleri Geliştirme Alt Yapısı Projesi kapsamında faaliyetimiz sürdürülecektir.
ARAŞTIRMA, GELİŞTİRME VE YENİLİK	YÜKSEKÖĞRETİMDE BİLİMSEL ARAŞTIRMA VE GELİŞTİRME	Yükseköğretim Kurumları Temel Araştırma Hizmetleri	2547 Sayılı Kanun ve Diğer Yasal Mevzuat Kapsamında Temel Araştırma Hizmetleri için Gerekli Laboratuvar, Makine-Teçhizat ve Donanım İhtiyaçları Karşılacaktır.
ARAŞTIRMA, GELİŞTİRME VE YENİLİK	YÜKSEKÖĞRETİMDE BİLİMSEL ARAŞTIRMA VE GELİŞTİRME	Yükseköğretim Kurumlarının Bilimsel Araştırma Projeleri	Yükseköğretim Kurumları Bilimsel Araştırma Projeleri; YÖK ilgili Yönetmeliği, Uygulama Yönergesi ve Bilimsel Araştırma Projeleri için Tefrik Edilen Ödeneklerin Özel Hesaba Aktarılarak Kullanımına İlişkin Usul ve Esaslar Çerçevesinde Yürütülecektir.
HAYAT BOYU ÖĞRENME	YÜKSEKÖĞRETİM KURUMLARI SÜREKLİ EĞİTİM FAALİYETLERİ	Toplum Hizmetine Sunulan Eğitim Programları, Kurs ve Seminerler	2547 sayılı kanununun 7.Maddesine istinaden yürütülmektedir.
HAYAT BOYU ÖĞRENME	YÜKSEKÖĞRETİM KURUMLARI SÜREKLİ EĞİTİM FAALİYETLERİ	Yükseköğretim Kurumları Sosyal Sorumluluk Projeleri	Sosyal Sorumluluk Projeleri Kapsamında, Üniversitemizce Toplumun İhtiyaç Duyduğu Alanlarda Eğitimler Verilmesi, Diğer Kurum ve Kuruluşlarla İş Birliği Yapılması ve İş Birliklerinin Geliştirilmesi Çalışmaları Yürütülecektir.

MARMARA ÜNİVERSİTESİ

TEDAVİ EDİCİ SAĞLIK	TEDAVİ HİZMETLERİ	Ağız ve Diş Sağlığı Hizmetleri	Üniversitemiz Diş Hekimliği Fakültesi için Döner Sermaye bütçesine yapılacak ödenek aktarma faaliyetine devam edilecektir.
TEDAVİ EDİCİ SAĞLIK	TEDAVİ HİZMETLERİ	Üniversite Genel Hastane Hizmetleri	Üniversitemiz Hastanesi, Sağlık Bakanlığı ile afiliye olup Marmara Üniversitesi Pendik Eğitim Araştırma Hastanesi olarak faaliyetlerini sürdürmektedir.
YÖNETİM VE DESTEK PROGRAMI	TEFTİŞ, DENETİM VE DANIŞMANLIK HİZMETLERİ	Diğer Teftiş, Denetim ve Danışmanlık Hizmetleri	Üniversitemizin Tüm Programlarına Hizmet Etmekle Birlikte Diğer Teftiş, Denetim ve Danışmanlık Hizmeti Niteliğindeki İş, İşlem ve Süreçlere Yönelik Faaliyetler Sürdürülecektir.
YÖNETİM VE DESTEK PROGRAMI	TEFTİŞ, DENETİM VE DANIŞMANLIK HİZMETLERİ	Hukuki Danışmanlık ve Muhakemat Hizmetleri	Üniversitemizin Taraf Olduğu Adli ve İdari Davalarda, İç ve Dış Tahkim Yargılamasında, İcra İşlemlerinde ve Yargıya İntikal Eden Diğer Her Türlü Hukuki Uyuşmazlıklarda Temsil Edilmesi.
YÖNETİM VE DESTEK PROGRAMI	TEFTİŞ, DENETİM VE DANIŞMANLIK HİZMETLERİ	İç Denetim	Üniversitemiz Yönetim ve Kontrol Yapılarının Risk Analizleri Doğrultusunda Değerlendirilmesi, Kaynakların Etkili Ekonomik ve Verimli Kullanılıp Kullanılmadığı Hususunda İncelemeler Yapılması ve Önerilerde Bulunulması, Harcamaların ve Mali İşlemlerin Mevzuat ve Üst Politika Belgelerine Uygun Şekilde Yürütülmesi Faaliyetleri Yürütülecektir.
YÖNETİM VE DESTEK PROGRAMI	TEFTİŞ, DENETİM VE DANIŞMANLIK HİZMETLERİ	Kamuoyu İlişkilerinin Yürütülmesi	Üniversitemiz Basın ve Halkla İlişkiler Faaliyetlerinin Planlanması ve Yürütülmesi 4982 sayılı Bilgi Edinme Hakkı Kanununa Göre Yapılacak Bilgi Edinme Başvuruları Etkin, Süratli ve Doğru bir Şekilde Sonuçlandırılması Sağlanacaktır.
YÖNETİM VE DESTEK PROGRAMI	ÜST YÖNETİM, İDARİ VE MALİ HİZMETLER	Bilgi Teknolojilerine Yönelik Faaliyetler	İdarelerin bilgi işlem sistemlerinin işletilmesi ve geliştirilmesi ile teknolojik kapasitelerinin artırılmasına yönelik iş, işlem ve süreçlere ilişkin giderleri bu faaliyet altında izlenecektir.

MARMARA ÜNİVERSİTESİ

YÖNETİM VE DESTEK PROGRAMI	ÜST YÖNETİM, İDARİ VE MALİ HİZMETLER	Diğer Destek Hizmetleri	İdarelerin tüm programlarına hizmet etmekle birlikte yukarıda yer alan faaliyetler kapsamına girmeyen diğer destek hizmeti niteliğindeki iş, işlem ve süreçlere yönelik giderleri bu faaliyet altında izlenecektir.
YÖNETİM VE DESTEK PROGRAMI	ÜST YÖNETİM, İDARİ VE MALİ HİZMETLER	Engellilerin Erişilebilirliğinin Sağlanması	5378 sayılı Engelliler Hakkında Kanun kapsamında engellilerin erişilebilirliğinin sağlanması amacıyla yapılacak giderler bu faaliyet altında izlenecektir.
YÖNETİM VE DESTEK PROGRAMI	ÜST YÖNETİM, İDARİ VE MALİ HİZMETLER	Genel Destek Hizmetleri	İdarelerin tüm programlarına hizmet eder nitelikte olan temizlik, güvenlik, aydınlatma, ısıtma, onarım, taşıma ve benzeri mal ve hizmetlerin temini; fiziki çalışma ortamlarının düzenlenmesi, genel evrak ve arşiv hizmetlerinin yürütülmesi, sivil savunma ve seferberlik hizmetlerinin planlanması ve yürütülmesi gibi iş, işlem ve süreçlere yönelik giderleri bu faaliyet altında izlenecektir.
YÖNETİM VE DESTEK PROGRAMI	ÜST YÖNETİM, İDARİ VE MALİ HİZMETLER	İnsan Kaynakları Yönetimine İlişkin Faaliyetler	İdarelerin personel planlamasının yapılması; personel atama, nakil, terfi, emeklilik ve benzeri özlük işlemlerinin yürütülmesi; insan kaynağı kapasitesinin artırılmasına yönelik eğitimlerin planlanması ve düzenlenmesi gibi iş, işlem ve süreçlere yönelik giderleri bu faaliyet altında izlenecektir.
YÖNETİM VE DESTEK PROGRAMI	ÜST YÖNETİM, İDARİ VE MALİ HİZMETLER	İnşaat ve Yapı İşlerinin Yürütülmesi	Yerleşkelerimizde bulunan binaların onarımları ve yeni binaların yapımı faaliyetleri
YÖNETİM VE DESTEK PROGRAMI	ÜST YÖNETİM, İDARİ VE MALİ HİZMETLER	Özel Kalem Hizmetleri	Üst yönetimin çalışma programının düzenlenmesi ile resmi ve özel yazışmalar, protokol, tören, ziyaret, davet, karşılama, ağırlama gibi hizmetlerin yürütülmesi amacıyla gerçekleştirilen iş, işlem ve süreçlere yönelik giderler bu faaliyet altında izlenecektir.
YÖNETİM VE DESTEK PROGRAMI	ÜST YÖNETİM, İDARİ VE MALİ HİZMETLER	Strateji Geliştirme ve Mali Hizmetler	5018 sayılı Kamu Mali Yönetimi ve Kontrol Kanununda ve diğer yasal mevzuatta belirlenen görevler.
YÖNETİM VE DESTEK PROGRAMI	ÜST YÖNETİM, İDARİ VE MALİ HİZMETLER	Taşınmaz Mal Gelirleriyle Yürütülecek Hizmetler	Taşınır Mal Kira Gelirleriyle yürütülecek hizmetler faaliyeti altında İdari ve Mali İşler Daire Başkanlığımızca ilgili faaliyete ait giderler yasal mevzuata uygun olarak yürütülecektir.

MARMARA ÜNİVERSİTESİ

YÖNETİM VE DESTEK PROGRAMI	ÜST YÖNETİM, İDARI VE MALİ HİZMETLER	Yükseköğretimde Öğrencilere Yönelik İdari Hizmetler	Yükseköğretimde Öğrencilere Yönelik Hizmetler faaliyeti altında Öğrenci İşleri Daire Başkanlığımız ve Sağlık Kültür ve Spor Daire Başkanlığımızca gerekli hizmetler yasal mevzuata uygun olarak yürütülecektir.
YÜKSEKÖĞRETİM	ÖĞRETİM ELEMANLARINA SAĞLANAN BURS VE DESTEKLER	Araştırma Görevlileri Yurtdışı Araştırma Bursu Hizmetleri	Üniversitemizin yurt dışın da araştırmaya yönelik araştırma görevlilerini desteklemek ve teşvik etmek için iş ve işlemleri bu faaliyet altında takip edilecektir.
YÜKSEKÖĞRETİM	ÖĞRETİM ELEMANLARINA SAĞLANAN BURS VE DESTEKLER	Öğretim Elemanlarına Yönelik Yabancı Dil Kursu Hizmetleri	Üniversitemiz yurt dışında dil eğitimi için öğretim elemanlarını desteklemek ve teşvik etmek
YÜKSEKÖĞRETİM	ÖĞRETİM ELEMANLARINA SAĞLANAN BURS VE DESTEKLER	Öğretim Üyesi Yetiştirme Programı ve Yurtdışı Destek Hizmetleri	ÖYP araştırma görevileri için yapılan faaliyetleri kapsamaktadır.
YÜKSEKÖĞRETİM	ÖN LİSANS EĞİTİMİ, LİSANS EĞİTİMİ VE LİSANSÜSTÜ EĞİTİM	Doktora Öğrencilerine Yönelik Burs Hizmetleri	Doktora öğrencilerinin çalışmalarında destek olmak amacıyla burs ödemesi yapmak
YÜKSEKÖĞRETİM	ÖN LİSANS EĞİTİMİ, LİSANS EĞİTİMİ VE LİSANSÜSTÜ EĞİTİM	Doktora ve Tıpta Uzmanlık Eğitimi	Üniversitemiz enstitülerini gerekli koşullarda eğitimi verebilmeleri için niteliklerini arttırmak
YÜKSEKÖĞRETİM	ÖN LİSANS EĞİTİMİ, LİSANS EĞİTİMİ VE LİSANSÜSTÜ EĞİTİM	Fen ve Mühendislik Bilimleri Öğrencilerinin Uygulamalı Eğitimi	Fen ve Mühendislik Bilimleri Öğrencilerini Uygulamalı Eğitimi kapsamında teşvik etmek.
YÜKSEKÖĞRETİM	ÖN LİSANS EĞİTİMİ, LİSANS EĞİTİMİ VE LİSANSÜSTÜ EĞİTİM	Lisans Öğrencilerine Yönelik Burs Hizmetleri	YÖK tarafından öğrencilerimize burs verilmesi faaliyetlerini kapsamaktadır.
YÜKSEKÖĞRETİM	ÖN LİSANS EĞİTİMİ, LİSANS EĞİTİMİ VE LİSANSÜSTÜ EĞİTİM	Yükseköğretim Kurumları Bilgi ve Kültürel Kaynaklar ile Sportif Altyapının Geliştirilmesi Hizmetleri	Üniversitemiz kütüphaneleri, üniversite olarak tanımlanan yükseköğretim ve araştırma kurumlarında eğitim, öğretim ve araştırma faaliyetlerine ilişkin olarak gereksinim duyulan her türlü bilgi kaynağının sağlanması, organize edilmesi ve bunlardan yararlanılması yolunda kullanıcılarına hizmet vermek
YÜKSEKÖĞRETİM	ÖN LİSANS EĞİTİMİ, LİSANS EĞİTİMİ VE LİSANSÜSTÜ EĞİTİM	Yükseköğretim Kurumları Birinci Öğretim	Birinci öğretim kapsamında eğitim-öğretim faaliyetlerimiz devam etmektedir.

MARMARA ÜNİVERSİTESİ

YÜKSEKÖĞRETİM	ÖN LİSANS EĞİTİMİ, LİSANS EĞİTİMİ VE LİSANSÜSTÜ EĞİTİM	Yükseköğretim Kurumları İkinci Öğretim	İkinci öğretim kapsamında eğitim-öğretim faaliyetlerimiz devam etmektedir.
YÜKSEKÖĞRETİM	ÖN LİSANS EĞİTİMİ, LİSANS EĞİTİMİ VE LİSANSÜSTÜ EĞİTİM	Yükseköğretim Kurumları Tezsiz Yüksek Lisans	Tezsiz Yüksek lisans öğretimi kapsamında eğitim-öğretim faaliyetlerimiz devam etmektedir.
YÜKSEKÖĞRETİM	ÖN LİSANS EĞİTİMİ, LİSANS EĞİTİMİ VE LİSANSÜSTÜ EĞİTİM	Yükseköğretim Kurumları Uluslararası Ortak Eğitim ve Öğretim Programı	Uluslararası Ortak Eğitim ve Öğretim faaliyetlerimiz devam etmektedir.
YÜKSEKÖĞRETİM	ÖN LİSANS EĞİTİMİ, LİSANS EĞİTİMİ VE LİSANSÜSTÜ EĞİTİM	Yükseköğretim Kurumları Uzaktan Eğitim	Uzaktan öğretim kapsamında eğitim-öğretim faaliyetlerimiz devam etmektedir.
YÜKSEKÖĞRETİM	ÖN LİSANS EĞİTİMİ, LİSANS EĞİTİMİ VE LİSANSÜSTÜ EĞİTİM	Yükseköğretim Kurumları Yaz Okulları	Yaz okulu kapsamında eğitim-öğretim faaliyetlerimiz devam etmektedir.
YÜKSEKÖĞRETİM	YÜKSEKÖĞRETİMDE ÖĞRENCİ YAŞAMI	Yükseköğretimde Barınma Hizmetleri	Öğrencilerimize barınma hizmeti kapsamında 4 adet 1668 kapasiteli kız ve erkek öğrenci yurdumuz ile hizmet sağlamaktayız.
YÜKSEKÖĞRETİM	YÜKSEKÖĞRETİMDE ÖĞRENCİ YAŞAMI	Yükseköğretimde Beslenme Hizmetleri	Öğrencilerimize beslenme hizmeti kapsamında yemek hizmeti sunulmaktadır.
YÜKSEKÖĞRETİM	YÜKSEKÖĞRETİMDE ÖĞRENCİ YAŞAMI	Yükseköğretimde Kültür ve Spor Hizmetleri	Öğrencilerimize Kültürel faaliyetler, geziler düzenlenmekte olup ayrıca spor salonlarımız ile hizmet vermekteyiz.
YÜKSEKÖĞRETİM	YÜKSEKÖĞRETİMDE ÖĞRENCİ YAŞAMI	Yükseköğretimde Öğrenci Yaşamına İlişkin Diğer Hizmetler	Yerleşkelerimizde öğrencilerimize sosyal anlamda yeterli sayıda kantin-kafeterya, kütüphane, kampüs içi ücretsiz bisiklet kullanımı, kısmı zamanla çalışma imkanları sunulmaktadır.
YÜKSEKÖĞRETİM	YÜKSEKÖĞRETİMDE ÖĞRENCİ YAŞAMI	Yükseköğretimde Sağlık Hizmetleri	Öğrencilerimize sağlık hizmeti kapsamında Mediko-Sosyal merkezimizde hizmet sunulmaktadır.

2.PERFORMANS SONUÇLARININ DEĞERLENDİRİLMESİ

2.1. Alt Program Hedef Ve Göstergeleriyle İlgili Gerçekleşme Sonuçları Ve Değerlendirmeler

Tablo 178.Alt Program Hedef Ve Göstergeleriyle İlgili Gerçekleşme Sonuçları Ve Değerlendirmeler

Form3: Performans Göstergesi Gerçekleşmeleri İzleme Formu (3 Aylık)													
	Yıl:	2022											
	Programın Adı:	ARAŞTIRMA, GELİŞTİRME VE YENİLİK											
	Alt Programın Adı:	ARAŞTIRMA ALTYAPILARI											
	Alt Program Hedefi:	Ülkemizin bilgi birikiminin artırılmasına ve teknolojik gelişimine katkıda bulunmak üzere yükseköğretim kurumlarında araştırma altyapılarının kurulması ve kapasitelerinin güçlendirilmesi											
Sıra	Gösterge Adı	Ölçü Birimi	Önceki Dönem Grç		Hedeflenen Gösterge Değeri	Yılsonu Gerçekleşme Tahmini	Gerçekleşme				Yılsonu Değeri	Gerçekleşme Oranı	Gerçekleşme Durumu
			Yılı	Değeri			1. Üç Aylık	2. Üç Aylık	3. Üç Aylık	4. Üç Aylık			
1	Araştırma altyapısı projesi tamamlanma oranı	Oran	2019	100	100	100	0	0	0	0	0	0,00	Ulaşılamadı
	Yıl:	2022											
	Programın Adı:	ARAŞTIRMA, GELİŞTİRME VE YENİLİK											
	Alt Programın Adı:	YÜKSEKÖĞRETİMDE BİLİMSEL ARAŞTIRMA VE GELİŞTİRME											
	Alt Program Hedefi:	Yükseköğretim kurumlarında inovasyon amaçlı bilimsel çalışmaların artırılması											
Sıra	Gösterge Adı	Ölçü Birimi	Önceki Dönem Grç		Hedeflenen Gösterge Değeri	Yılsonu Gerçekleşme Tahmini	Gerçekleşme				Yılsonu Değeri	Gerçekleşme Oranı	Gerçekleşme Durumu
			Yılı	Değeri			1. Üç Aylık	2. Üç Aylık	3. Üç Aylık	4. Üç Aylık			
1	Ar-ge'ye harcanan bütçenin toplam bütçeye oranı	Oran	2020	2,60	2	2,87	0	0	0	4,25	4,25	213	Aşıldı
2	Ar-ge sonucu ortaya çıkan ürünlere ilişkin alınan patent sayısı	Sayı	2018	0	4	3	0	0	0	0	0	0	Ulaşılamadı
3	Ar-ge sonucu ticarileştirilen ürün sayısı	Sayı	0	0	1	0	0	0	0	0	0	0	Ulaşılamadı

MARMARA ÜNİVERSİTESİ

4	Araştırma merkezleri gelir miktarı	TL	0	0	0	0	0	5.631.026,74	4.973.539,03	34.747.115,97	45.351.681,74	100	Aşıldı
5	Araştırma merkezlerinin sanayi ile yaptığı proje sayısı	Sayı	2019	2	0	0	0	2	8	11	11	100	Aşıldı
6	BAP kapsamında desteklenen araştırma projeleri sayısı	Sayı	2020	39	100	90	16	14	23	26	26	26	Ulaşılamadı
7	Öğretim elemanı başına düşen ar-ge proje sayısı	Sayı	2020	0,01	0,03	0,03	0,0048	0,0041	0,01	0,0079	0,0079	26	Ulaşılamadı
8	Patent, faydalı model ve endüstriyel tasarım başvuru sayısı	Sayı	2020	14	8	7	1	1	6	6	14	175	Aşıldı
9	Ulusal ve uluslararası kuruluşlar tarafından desteklenen ar-ge projesi sayısı	Sayı	2020	5	51	56	2	2	4	7	7	14	Ulaşılamadı
10	Uluslararası endekslerde yer alan bilimsel yayın sayısı	Sayı	2020	1.518	2.276	1.626	301	679	396	565	1.941	85	Kısmen Ulaşıldı
Yıl:		2022											
Programın Adı:		HAYAT BOYU ÖĞRENME											
Alt Programın Adı:		YÜKSEKÖĞRETİM KURUMLARI SÜREKLİ EĞİTİM FAALİYETLERİ											
Alt Program Hedefi:		Toplumun tüm kesimlerine ihtiyaç duyduğu alanlarda eğitimler verilmesi, kamu kurum ve kuruluşları, özel sektör ve uluslararası kuruluşlarla işbirliğinin gelişmesine katkıda bulunulması											
Sıra	Gösterge Adı	Ölçü Birimi	Önceki Dönem Grç		Hedeflenen Gösterge Değeri	Yılsonu Gerçekleşme Tahmini	Gerçekleşme				Yılsonu Değeri	Gerçekleşme Oranı	Gerçekleşme Durumu
			Yılı	Değeri			1. Üç Aylık	2. Üç Aylık	3. Üç Aylık	4. Üç Aylık			
1	Dezavantajlı gruplara yönelik sosyal entegrasyon ve kapsayıcılığa	Sayı	0	0	60	50	0	2	0	9	11	18	Ulaşılamadı

MARMARA ÜNİVERSİTESİ

	ilişkin yapılan faaliyet sayısı												
2	Eğitim programlarına başvuran kişi sayısı	Sayı	0	0	0	0	0	1.245	1.143	3.318	5.706	100	Aşıldı
3	Mezunlara yönelik gerçekleştirilen faaliyet sayısı	Sayı	0	0	4	6	8	0	10	4	22	550	Aşıldı
4	Sürekli Eğitim Merkezi (SEM) ve Dil Merkezi (DİLMER) tarafından mesleki eğitime yönelik verilen sertifika sayısı	Sayı	0	0	550	330	0	70	487	391	948	172	Aşıldı
5	Tamamlanan sosyal sorumluluk projeleri sayısı	Sayı	2020	4	6	6	0	24	0	34	58	966	Aşıldı
6	Üniversitenin çevrecilik alanlarında aldığı ödül sayısı	Sayı	0	0	0	0	0	0	0	0	0	0	
	Yıl:	2022											
	Programın Adı:	TEDAVİ EDİCİ SAĞLIK											
	Alt Programın Adı:	TEDAVİ HİZMETLERİ											
	Alt Program Hedefi:	Tedavi edici sağlık hizmetinin erişilebilir ve etkili olarak sunulmasının sağlanması											
Sıra	Gösterge Adı	Ölçü Birimi	Önceki Dönem Grç		Hedeflenen Gösterge Değeri	Yılsonu Gerçekleşme Tahmini	Gerçekleşme				Yılsonu Değeri	Gerçekleşme Oranı	Gerçekleşme Durumu
			Yılı	Değeri			1. Üç Aylık	2. Üç Aylık	3. Üç Aylık	4. Üç Aylık			
1	Ameliyat sayısı	Sayı	2020	30.835	35.000	32.000	9.140	9.847	10.653	10.560	40.200	115	Aşıldı
2	Üniversite hastaneleri nitelikli yatak oranı	Oran	2020	96,50	95	95	96,60	96,60	96,60	96,60	96,60	102	Aşıldı
3	Üniversite hastaneleri yatak doluluk oranı	Oran	2020	60,60	59	55	55,90	53,90	54,40	64,10	64,10	109	Aşıldı
4	Yatan hasta sayısı	Sayı	2020	35.10	35.000	33.000	9.915	10.241	9.728	10.945	40.829	117	Aşıldı
	Yıl:	2022											

MARMARA ÜNİVERSİTESİ

	Programın Adı:	YÜKSEKÖĞRETİM											
	Alt Programın Adı:	ÖĞRETİM ELEMANLARINA SAĞLANAN BURS VE DESTEKLER											
	Alt Program Hedefi:	Alanında yetkin, araştırmacı, bilgi üreten ve aktaran akademisyenler yetiştirilmesi											
Sıra	Gösterge Adı	Ölçü Birimi	Önceki Dönem Grç		Hedeflenen Gösterge Değeri	Yılsonu Gerçekleşme Tahmini	Gerçekleşme				Yılsonu Değeri	Gerçekleşme Oranı	Gerçekleşme Durumu
			Yılı	Değeri			1. Üç Aylık	2. Üç Aylık	3. Üç Aylık	4. Üç Aylık			
1	SCI, SCI-Expanded, SSCI ve AHCI kapsamındaki dergilerde öğretim elemanı başına düşen yayın sayısı	Sayı	2020	0,4720	0,7000	0,5000	0,0700	0,0710	0,0500	0,0700	0,0700	10	Ulaşılamadı
2	Yükseköğretim Kurulu tarafından belirlenecek öncelikli alanlarda sağlanan burslardan yararlanan doktora öğrenci sayısı	Sayı	2020	26	80	80	52	49	37	37	37	46	Ulaşılamadı
3	Yükseköğretim Kurulu tarafından sağlanan araştırma desteklerinden yararlananların sayısı	Sayı	2020	6	0	0	1	0	0	1	1	100	Aşıldı
4	Yükseköğretim Kurulu, Türkiye Bilimler Akademisi ve TÜBİTAK bilim, teşvik ve sanat ödülleri sayısı	Sayı	0	0	0	0	0	0	0	2	2	100	Aşıldı
	Yıl:	2022											
	Programın Adı:	YÜKSEKÖĞRETİM											
	Alt Programın Adı:	ÖN LİSANS EĞİTİMİ, LİSANS EĞİTİMİ VE LİSANSÜSTÜ EĞİTİM											
	Alt Program Hedefi:	Mesleki yeterlilik sahibi ve gelişime açık mezunlar yetiştirilmesi											

MARMARA ÜNİVERSİTESİ

Sıra	Gösterge Adı	Ölçü Birimi	Önceki Dönem Grç		Hedeflenen Gösterge Değeri	Yılsonu Gerçekleşme Tahmini	Gerçekleşme						
			Yılı	Değeri			1. Üç Aylık	2. Üç Aylık	3. Üç Aylık	4. Üç Aylık	Yılsonu Değeri	Gerçekleşme Oranı	Gerçekleşme Durumu
1	Doktora eğitimini tamamlayanların sayısı	Sayı	2020	271	1.100	1.000	68	150	91	97	406	37	Ulaşılamadı
2	Eğitim bilimleri kontenjan doluluk oranı	Oran	2020	90	100	100	98	98	99	99	99	99	Kısmen Ulaşıldı
3	Eğitimin program süresinde bitirilme oranı	Oran	2020	97,74	100	100	51	92,1800	6	92,1800	92,1800	92	Kısmen Ulaşıldı
4	Fen bilimleri kontenjan doluluk oranı	Oran	2020	90	100	100	98	98	99	99	99	99	Kısmen Ulaşıldı
5	Kütüphanede bulunan basılı ve elektronik kaynak sayısı	Sayı	2020	608.221.677	427.210.000	608.222.936	68.655.384	567.208.872	582.949.283	863.007.260	863.007.260	202	Aşıldı
6	Kütüphanede bulunan öğrenci başına düşen basılı ve elektronik kaynak sayısı	Sayı	2020	8.135	5.714,03	8.135	918	7.586	7.797	11.542	11.542	202	Aşıldı
7	Kütüphaneden yararlanan kişi sayısı	Sayı	2020	1.419	1.600.000	257.492	314.044	580.803	81.227	250.884	1.226.958	77	Ulaşılamadı
8	Lisansüstü öğrencilerin toplam öğrenciler içindeki payı	Oran	2020	21	18,77	18	19,36	16,88	18,75	24	24	128	Aşıldı
9	Öğrenci başına düşen eğitim alanı	Metrekare	2020	5,48	7,15	5,86	7,42	7,07	7,07	7,07	7,07	98	Kısmen Ulaşıldı
10	Öğrenci başına düşen kapalı alan	Metrekare	2020	7,81	11,02	9,06	9,77	10,28	10,28	10,28	10,28	93	Kısmen Ulaşıldı
11	Öğrenci değişim programlarından yararlanan öğrencilerin oranı	Oran	2020	1	1,03	1,03	1,03	0,75	0	1,03	1,03	100	Ulaşıldı

MARMARA ÜNİVERSİTESİ

12	Öğretim üyesi başına düşen öğrenci sayısı	Sayı	2020	21	22,27	22	0	31,67	34	33,80	33,80	152	Aşıldı
13	Sağlık bilimleri kontenjan doluluk oranı	Oran	2020	95	100	100	98	98	99	99	99	99	Kısmen Ulaşıldı
14	Sosyal bilimler kontenjan doluluk oranı	Oran	2020	95	100	100	98	98	99	99	99	99	Kısmen Ulaşıldı
15	Teknokent veya Teknoloji Transfer Ofisi (TTO) projelerine katılan öğrenci sayısı	Sayı	2020	166	10	8	7	40	40	69	69	690	Aşıldı
16	Uluslararası kuruluşlarla ortak uygulanan eğitim programı sayısı	Sayı	2020	4	10	10	0	0	0	1	1	10	Ulaşılamadı
17	Yabancı dilde eğitim veren program sayısı	Sayı	2020	114	320	300	101	101	336	140	140	44	Ulaşılamadı
18	Yabancı uyruklu akademisyen sayısı	Sayı	2018	71	61	62	56	0	54	54	54	86	Kısmen Ulaşıldı
19	Yabancı uyruklu öğrenci sayısı	Sayı	2020	3.516	10.000	10.000	3.178	3.485	3.370	3.241	3.241	32	Ulaşılamadı
20	Yan dal ve çift ana dal programından mezun olanların toplam mezun sayısına oranı	Oran	2020	4	2,50	2,49	2	1	0	0,0010	0,0010	0,04	Ulaşılamadı
Yıl:		2022											
Programın Adı:		YÜKSEKÖĞRETİM											
Alt Programın Adı:		YÜKSEKÖĞRETİMDE ÖĞRENCİ YAŞAMI											
Alt Program Hedefi:		Yükseköğretim öğrencilerine sunulan beslenme ve barınma hizmetlerinin kalitesinin artırılması; öğrencilerin kişisel ve sosyal gelişimi desteklenerek yaşam kalitesinin yükseltilmesi											
Sıra	Gösterge Adı	Ölçü Birimi	Önceki Dönem Grç		Hedeflenen Gösterge Değeri	Yılsonu Gerçekleşme Tahmini	Gerçekleşme				Yılsonu Değeri	Gerçekleşme Oranı	Gerçekleşme Durumu
			Yılı	Değeri			1. Üç Aylık	2. Üç Aylık	3. Üç Aylık	4. Üç Aylık			
1	Barınma hizmetlerinden	Sayı	2018	408	1.600	1.507	1.510	1.664	1.364	1.799	1.799	112	Aşıldı

MARMARA ÜNİVERSİTESİ

	yararlanan öğrenci sayısı												
2	Beslenme hizmetlerinden yararlanan öğrenci sayısı	Sayı	2020	1.697	1.300.000	484.422	363.569	700.493	805.076	1.518.637	1.518.637	117	Aşıldı
3	Öğrenci başına düşen sosyal donatı alanı	Metrekare	2020	0,43	0,46	0,44	0,52	0,51	0,51	0,51	0,51	111	Aşıldı
4	Öğrenci kulüp ve topluluk sayısı	Sayı	2020	160	200	182	182	182	133	231	231	116	Aşıldı
5	Sosyal, kültürel ve sportif faaliyet sayısı	Sayı	2020	104	2.200	2.150	435	300	28	750	1.513	69	Ulaşılamadı
6	Yükseköğretimde öğrenci başına barınma harcaması	TL	2020	2.254	668	617	18,60	389,74	274,08	1.292,45	1.974,87	296	Aşıldı
7	Yükseköğretimde öğrenci başına beslenme harcaması	TL	2020	135	204	204	80,52	63,12	87,48	106,66	337,78	165	Aşıldı
8	Yükseköğretimde öğrenci yaşamından memnuniyet oranı	Oran	2020	59	65	60,50	0	0	0	48,69	48,69	75	Ulaşılamadı
9	Yükseköğretimde öğrencilere sunulan sağlık hizmetinden yararlanan öğrenci sayısının toplam öğrenci sayısına oranı	Oran	2018	0,20	0,01	0,01	0,01	0,01	0,01	0,01	0,01	100	Ulaşıldı

MARMARA ÜNİVERSİTESİ

2.2. Performans Denetim Sonuçları

Tablo 179. Performans Göstergesi Sonuçları Formu

Form4: Performans Göstergesi Sonuçları Formu						
Program	Alt Program	Alt Program Hedefi	Performans Göstergesi	Hedeflenen Gösterge Değeri	Yılsonu Gerçekleşme Değeri	Gerçekleşme Durumu
ARAŞTIRMA, GELİŞTİRME VE YENİLİK	ARAŞTIRMA ALTYAPILARI	Ülkemizin bilgi birikiminin arttırılmasına ve teknolojik gelişimine katkıda bulunmak üzere yükseköğretim kurumlarında araştırma altyapılarının kurulması ve kapasitelerinin güçlendirilmesi	Araştırma altyapısı projesi tamamlanma oranı	100	0	Ulaşılamadı
ARAŞTIRMA, GELİŞTİRME VE YENİLİK	YÜKSEKÖĞRETİMDE BİLİMSEL ARAŞTIRMA VE GELİŞTİRME	Yükseköğretim kurumlarında inovasyon amaçlı bilimsel çalışmaların arttırılması	Ar-ge'ye harcanan bütçenin toplam bütçeye oranı	2	4,25	Aşıldı
			Ar-ge sonucu ortaya çıkan ürünlere ilişkin alınan patent sayısı	4	0	Ulaşılamadı
			Ar-ge sonucu ticarileştirilen ürün sayısı	1	0	Ulaşılamadı
			Araştırma merkezleri gelir miktarı	0	45.351.681	Aşıldı
			Araştırma merkezlerinin sanayi ile yaptığı proje sayısı	0	11	Aşıldı
			BAP kapsamında desteklenen araştırma projeleri sayısı	100	26	Ulaşılamadı
			Öğretim elemanı başına düşen ar-ge proje sayısı	0,03	0,0079	Ulaşılamadı
			Patent, faydalı model ve endüstriyel tasarım başvuru sayısı	8	14	Aşıldı
			Ulusal ve uluslararası kuruluşlar tarafından	51	7	Ulaşılamadı

MARMARA ÜNİVERSİTESİ

			desteklenen ar-ge projesi sayısı			
			Uluslararası endekslerde yer alan bilimsel yayın sayısı	2.276	1.941	Kısmen Ulaşıldı
HAYAT BOYU ÖĞRENME	YÜKSEKÖĞRETİM KURUMLARI SÜREKLİ EĞİTİM FAALİYETLERİ	Toplumun tüm kesimlerine ihtiyaç duyduğu alanlarda eğitimler verilmesi, kamu kurum ve kuruluşları, özel sektör ve uluslararası kuruluşlarla işbirliğinin gelişmesine katkıda bulunulması	Dezavantajlı gruplara yönelik sosyal entegrasyon ve kapsayıcılığa ilişkin yapılan faaliyet sayısı	60	11	Ulaşılmadı
			Eğitim programlarına başvuran kişi sayısı	0	5.706	Aşıldı
			Mezunlara yönelik gerçekleştirilen faaliyet sayısı	4	22	Aşıldı
			Sürekli Eğitim Merkezi (SEM) ve Dil Merkezi (DİLMER) tarafından mesleki eğitime yönelik verilen sertifika sayısı	550	948	Aşıldı
			Tamamlanan sosyal sorumluluk projeleri sayısı	6	58	Aşıldı
			Üniversitenin çevrecilik alanlarında aldığı ödül sayısı	0	0	
TEDAVİ EDİCİ SAĞLIK	TEDAVİ HİZMETLERİ	Tedavi edici sağlık hizmetinin erişilebilir ve etkili olarak sunulmasının sağlanması	Ameliyat sayısı	35.000	40.200	Aşıldı
			Üniversite hastaneleri nitelikli yatak oranı	95	96,6	Aşıldı
			Üniversite hastaneleri yatak doluluk oranı	59	64,1	Aşıldı
			Yatan hasta sayısı	35.000	40.829	Aşıldı
YÜKSEKÖĞRETİM	ÖĞRETİM ELEMANLARINA SAĞLANAN BURS VE DESTEKLER	Alanında yetkin, araştırmacı, bilgi üreten ve aktaran akademisyenler yetiştirilmesi	SCI, SCI-Expanded, SSCI ve AHCI kapsamındaki dergilerde öğretim elemanı başına düşen yayın sayısı	0,7	0,07	Ulaşılmadı
			Yükseköğretim Kurulu tarafından belirlenecek öncelikli alanlarda sağlanan burslardan yararlanan doktora öğrenci sayısı	80	37	Ulaşılmadı
			Yükseköğretim Kurulu tarafından sağlanan araştırma desteklerinden yararlananların sayısı	0	1	Aşıldı
			Yükseköğretim Kurulu, Türkiye Bilimler Akademisi ve TÜBİTAK bilim, teşvik ve sanat ödülleri sayısı	0	2	Aşıldı

MARMARA ÜNİVERSİTESİ

YÜKSEKÖĞRETİM	ÖN LİSANS EĞİTİMİ, LİSANS EĞİTİMİ VE LİSANSÜSTÜ EĞİTİM	Mesleki yeterlilik sahibi ve gelişime açık mezunlar yetiştirilmesi	Doktora eğitimini tamamlayanların sayısı	1.100	406	Ulaşılamadı
			Eğitim bilimleri kontenjan doluluk oranı	100	99	Kısmen Ulaşıldı
			Eğitimin program süresinde bitirilme oranı	100	92,18	Kısmen Ulaşıldı
			Fen bilimleri kontenjan doluluk oranı	100	99	Kısmen Ulaşıldı
			Kütüphanede bulunan basılı ve elektronik kaynak sayısı	427.210.000	863.007.260	Aşıldı
			Kütüphanede bulunan öğrenci başına düşen basılı ve elektronik kaynak sayısı	5.714,03	11.542	Aşıldı
			Kütüphaneden yararlanan kişi sayısı	1.600.000	1.226.958	Ulaşılamadı
			Lisansüstü öğrencilerin toplam öğrenciler içindeki payı	18,77	24	Aşıldı
			Öğrenci başına düşen eğitim alanı	7,15	7,07	Kısmen Ulaşıldı
			Öğrenci başına düşen kapalı alan	11,02	10,28	Kısmen Ulaşıldı
			Öğrenci değişim programlarından yararlanan öğrencilerin oranı	1,03	1,03	Ulaşıldı
			Öğretim üyesi başına düşen öğrenci sayısı	22,27	33,8	Aşıldı
			Sağlık bilimleri kontenjan doluluk oranı	100	99	Kısmen Ulaşıldı
			Sosyal bilimler kontenjan doluluk oranı	100	99	Kısmen Ulaşıldı
			Teknokent veya Teknoloji Transfer Ofisi (TTO) projelerine katılan öğrenci sayısı	10	69	Aşıldı
			Uluslararası kuruluşlarla ortak uygulanan eğitim programı sayısı	10	1	Ulaşılamadı
			Yabancı dilde eğitim veren program sayısı	320	140	Ulaşılamadı
			Yabancı uyruklu akademisyen sayısı	61	54	Kısmen Ulaşıldı
			Yabancı uyruklu öğrenci sayısı	10.000	3.241	Ulaşılamadı

MARMARA ÜNİVERSİTESİ

			Yan dal ve çift ana dal programından mezun olanların toplam mezun sayısına oranı	2,5	0,001	Ulaşılamadı
YÜKSEKÖĞRETİM	YÜKSEKÖĞRETİMDE ÖĞRENCİ YAŞAMI	Yükseköğretim öğrencilerine sunulan beslenme ve barınma hizmetlerinin kalitesinin artırılması; öğrencilerin kişisel ve sosyal gelişimi desteklenerek yaşam kalitesinin yükseltilmesi	Barınma hizmetlerinden yararlanan öğrenci sayısı	1.600	1.799	Aşıldı
			Beslenme hizmetlerinden yararlanan öğrenci sayısı	1.300.000	1.518.637	Aşıldı
			Öğrenci başına düşen sosyal donatı alanı	0,46	0,51	Aşıldı
			Öğrenci kulüp ve topluluk sayısı	200	231	Aşıldı
			Sosyal, kültürel ve sportif faaliyet sayısı	2.200	1.513	Ulaşılamadı
			Yükseköğretimde öğrenci başına barınma harcaması	668	1.974,87	Aşıldı
			Yükseköğretimde öğrenci başına beslenme harcaması	204	337,78	Aşıldı
			Yükseköğretimde öğrenci yaşamından memnuniyet oranı	65	48,69	Ulaşılamadı
			Yükseköğretimde öğrencilere sunulan sağlık hizmetinden yararlanan öğrenci sayısının toplam öğrenci sayısına oranı	0,01	0,01	Ulaşıldı

MARMARA ÜNİVERSİTESİ

3. STRATEJİK PLAN DEĞERLENDİRME TABLolarI

Üniversitemiz 2021-2025 Stratejik Planı amaç ve hedefleri doğrultusunda hazırlanan performans sonuçları aşağıda bulunan tabloda belirtilmiştir.

Tablo 180. Stratejik Plan Değerlendirme Tabloları*

A1		Akreditasyonu yaygınlaştırarak eğitim öğretim kalitesini uluslararası düzeyde rekabet edilebilir hâle getirmek			
H1.1		Plan dönemi sonunda lisansüstü öğrenci sayısını %20 arttırmak			
Amacın İlgili Olduğu Program/Alt Program Adı		Yükseköğretim Hizmetleri / Önlisans Eğitimi, Lisans Eğitimi ve Lisansüstü Eğitim			
		Yükseköğretim Hizmetleri / Öğretim Elemanlarına Sağlanan Burs ve Destekler			
Amacın İlişkili Olduğu Alt Program Hedefi		Mesleki yeterlilik sahibi ve gelişime açık mezunlar yetiştirilmesi			
		Alanında yetkin, araştırmacı, bilgi üreten ve aktaran akademisyenler yetiştirilmesi			
H1.1 Performansı		%100			
Sorumlu Birim		Öğrenci İşleri Daire Başkanlığı			
Performans Göstergesi	Hedefe Etkisi (%)	Değerlendirme Dönemi Başlangıç Değeri (A)	Değerlendirme Dön. Yıl sonu Hedeflenen Değer (B)	Değerlendirme Dön.Gerçekleşme Değeri (C)	Performans (%) (C-A)/(B-A)
PG 1.1.1 Lisansüstü öğrenci oranı (%)	0,11	15,7	16,2	24,61	%100
PG 1.1.2 Öğretim üyesi başına düşen tezli yüksek lisans öğrenci sayısı	0,31	3	3,5	5,66	%100
PG 1.1.3 Öğretim üyesi başına düşen doktora öğrenci sayısı	0,34	2	2,2	2,37	%100
PG 1.1.4 Öğretim üyesi başına düşen ortalama yıllık doktora mezun sayısı	0,24	0,10	0,11	0,24	%100
Hedefe İlişkin Değerlendirmeler					
Değerlendirme Döneminde %100 gerçekleştirilerek hedeflenen değere ulaşılmıştır.					
Göstergelere ait rakamlar Rehberde belirtildiği üzere kümülatif olarak hesaplanmıştır.					
2021-2025 Üniversitemiz Stratejik Planı 2022 yılında geçerli olmak üzere güncellenmiştir. Tablolar güncelleme öncesi gösterge değerlerine göre hesaplanarak hazırlanmıştır.					

MARMARA ÜNİVERSİTESİ

A1		Akreditasyonu yaygınlaştırarak eğitim öğretim kalitesini uluslararası düzeyde rekabet edilebilir hâle getirmek			
H1.2		Plan dönemi sonuna kadar kalite güvence sistemi ve/veya akreditasyona sahip bölüm sayısını en az %10 arttırmak			
Amacın İlgili Olduğu Program/Alt Program Adı		Yükseköğretim Hizmetleri / Önlisans Eğitimi, Lisans Eğitimi ve Lisansüstü Eğitim			
		Yükseköğretim Hizmetleri /Öğretim Elemanlarına Sağlanan Burs ve Destekler			
Amacın İlişkili Olduğu Alt Program Hedefi		Mesleki yeterlilik sahibi ve gelişime açık mezunlar yetiştirilmesi			
		Alanında yetkin, araştırmacı, bilgi üreten ve aktaran akademisyenler yetiştirilmesi			
H1.2 Performansı		%100			
Sorumlu Birim		Kalite Koordinatörlüğü			
Performans Göstergesi	Hedefe Etkisi (%)	Değerlendirme Dönemi Başlangıç Değeri (A)	Değerlendirme Dön. Yıl sonu Hedeflenen Değer (B)	Değerlendirme Dön.Gerçekleşme Değeri (C)	Performans (%) (C-A)/(B-A)
PG 1.2.1 Ulusal kurumlardan akredite olmuş program sayısı	0,43	14	14	15	%100
PG 1.2.1 Akredite olan lisans program sayısının toplam lisans program sayısına oranı (%)	0,57	12	12	13	%100
Hedefe İlişkin Değerlendirmeler					
Değerlendirme Döneminde %100 gerçekleşme sağlanarak hedeflenen değere ulaşılmıştır.					

A1		Akreditasyonu yaygınlaştırarak eğitim öğretim kalitesini uluslararası düzeyde rekabet edilebilir hâle getirmek			
H1.3		Uluslararası öğrenci ve etkinlik sayısını plan dönemi sonuna kadar %10 arttırarak uluslararasılaşma niteliğini yaygınlaştırarak geliştirmek			
Amacın İlgili Olduğu Program/Alt Program Adı		Yükseköğretim Hizmetleri / Önlisans Eğitimi, Lisans Eğitimi ve Lisansüstü Eğitim			
		Yükseköğretim Hizmetleri /Öğretim Elemanlarına Sağlanan Burs ve Destekler			

MARMARA ÜNİVERSİTESİ

Amacın İlişkili Olduğu Alt Program Hedefi		Mesleki yeterlilik sahibi ve gelişime açık mezunlar yetiştirilmesi			
		Alanında yetkin, araştırmacı, bilgi üreten ve aktaran akademisyenler yetiştirilmesi			
H1.3 Performansı		%100			
Sorumlu Birim		Uluslararası Ofis ve Akademik İşbirliği Ofisi			
Performans Göstergesi	Hedefe Etkisi (%)	Değerlendirme Dönemi Başlangıç Değeri (A)	Değerlendirme Dön. Yıl sonu Hedeflenen Değer (B)	Değerlendirme Dön.Gerçekleşme Değeri (C)	Performans (%) (C-A)/(B-A)
PG 1.3.1 Düzenlenen uluslararası bilimsel etkinlik sayısı	0,59	4	5	5	%100
PG 1.3.1 Uluslararası değişim programları ile gelen/giden öğrenci sayısı	0,41	340/451	370/500	418/617	%100
Hedefe İlişkin Değerlendirmeler					
Değerlendirme döneminde %100 gerçekleştirilerek hedeflenen değere ulaşılmıştır.					

A1		Akreditasyonu yaygınlaştırarak eğitim öğretim kalitesini uluslararası düzeyde rekabet edilebilir hâle getirmek			
H1.4		Uzaktan eğitim programlarının niteliğini geliştirmek ve niceliğini plan dönemi sonuna kadar %10 arttırmak			
Amacın İlgili Olduğu Program/Alt Program Adı		Yükseköğretim Hizmetleri / Önlisans Eğitimi, Lisans Eğitimi ve Lisansüstü Eğitim			
		Yükseköğretim Hizmetleri /Öğretim Elemanlarına Sağlanan Burs ve Destekler			
Amacın İlişkili Olduğu Alt Program Hedefi		Mesleki yeterlilik sahibi ve gelişime açık mezunlar yetiştirilmesi			
		Alanında yetkin, araştırmacı, bilgi üreten ve aktaran akademisyenler yetiştirilmesi			
H1.4 Performansı		%46			
Sorumlu Birim		Öğrenci İşleri Daire Başkanlığı			
Performans Göstergesi	Hedefe Etkisi (%)	Değerlendirme Dönemi Başlangıç Değeri (A)	Değerlendirme Dön. Yıl sonu Hedeflenen Değer (B)	Değerlendirme Dön.Gerçekleşme Değeri (C)	Performans (%) (C-A)/(B-A)

MARMARA ÜNİVERSİTESİ

PG 1.4.1 Açık ve uzaktan eğitim yoluyla yürütülen program sayısı	0,54	9	10	9	0
PG 1.4.2 Açık ve uzaktan eğitim yoluyla yürütülen ders sayısı	0,46	750	800	870	%100
Hedefe İlişkin Değerlendirmeler					
Değerlendirme dönemi performansı %46 olarak gerçekleşmiştir.					

A2	Araştırma üniversitesi olma vizyonunu destekleyecek şekilde üniversitenin araştırma, etkileşim ve işbirliği kalite ve niteliğini geliştirmek				
H2.1	Yaygın etkisi yüksek nitelikli bilimsel araştırmaların sayısını %10 arttırmak				
Amacın İlgili Olduğu Program/Alt Program Adı	Araştırma-Geliştirme ve Yenilik/Yükseköğretimde Bilimsel Araştırma ve Geliştirme				
	Yükseköğretim Hizmetleri / Önlisans Eğitimi, Lisans Eğitimi ve Lisansüstü Eğitim				
Amacın İlişkili Olduğu Alt Program Hedefi	Yükseköğretim kurumlarında inovasyon amaçlı bilimsel çalışmaların artırılması				
	Mesleki yeterlilik sahibi ve gelişime açık mezunlar yetiştirilmesi				
H2.1 Performansı	%57				
Sorumlu Birim	Akademik Gelişim Birimi				
Performans Göstergesi	Hedef Etkisi (%)	Değerlendirme Dönemi Başlangıç Değeri (A)	Değerlendirme Dön. Yıl sonu Hedeflenen Değer (B)	Değerlendirme Dön.Gerçekleşme Değeri (C)	Performans (%) (C-A)/(B-A)
PG 2.1.1 Öğretim elemanı başına düşen SCI-E, SSCI ve AHCI endeksli dergilerde ortalama yıllık makale ve derleme sayısı	0,03	0,34	0,38	0,36	%50
PG 2.1.2 Öğretim elemanı başına düşen uluslararası iş birliğiyle yapılan SCI-E, SSCI ve AHCI endeksli dergilerde yıllık makale ve derleme sayısı	0,10	0,10	0,11	0,11	%100

MARMARA ÜNİVERSİTESİ

PG 2.1.3 Öğretim elemanı başına düşen hakemli dergilerde atıf sayısı	0,41	0,29	0,33	0,26	0
PG 2.1.4 Bilimsel yayın puanı	0,33	3,57	3,59	3,92	%100
PG 2.1.5 TÜBA ve TÜBİTAK ödüllü öğretim elemanı sayısı	0,13	1	1	2	%100
Hedefe İlişkin Değerlendirmeler					
Değerlendirme döneminde %57 gerçekleştirme sağlanmıştır.					

A2	Araştırma üniversitesi olma vizyonunu destekleyecek şekilde üniversitenin araştırma, etkileşim ve işbirliği kalite ve niteliğini geliştirmek				
H2.2	Plan dönemi sonuna kadar üniversite kamu-sektör/sanayi iş birliğine dayalı Ar-Ge çalışmalarını en az %15 arttırmak				
Amacın İlgili Olduğu Program/Alt Program Adı	Araştırma-Geliştirme ve Yenilik/Yükseköğretimde Bilimsel Araştırma ve Geliştirme				
	Yükseköğretim Hizmetleri / Önlisans Eğitimi, Lisans Eğitimi ve Lisansüstü Eğitim				
Amacın İlişkili Olduğu Alt Program Hedefi	Yükseköğretim kurumlarında inovasyon amaçlı bilimsel çalışmaların artırılması				
	Mesleki yeterlilik sahibi ve gelişime açık mezunlar yetiştirilmesi				
H2.2 Performansı	%25				
Sorumlu Birim	MİTTO				
Performans Göstergesi	Hedefe Etkisi (%)	Değerlendirme Dönemi Başlangıç Değeri (A)	Değerlendirme Dön. Yıl sonu Hedeflenen Değer (B)	Değerlendirme Dön.Gerçekleşme Değeri (C)	Performans (%) (C-A)/(B-A)
PG 2.2.1 Endüstri ile ortak yürütülen proje sayısı	0,16	45	55	84	%100
PG 2.2.2 Yeni başlatılan ve devam eden kamu finansmanlı araştırma projesi sayısı	0,09	55	70	135	%100
PG 2.2.3 Tamamlanan kamu finansmanlı araştırma projesi sayısı	0,35	36	39	16	0

MARMARA ÜNİVERSİTESİ

PG 2.2.4 YÖK 100/2000 Doktora burs programı alan sayısı	0,07	25	26	23	0
PG 2.2.5 YÖK 100/2000 Doktora burs programı öğrenci sayısı	0,33	65	71	61	0
Hedefe İlişkin Değerlendirmeler					
Değerlendirme dönemi performansı %25 olarak gerçekleşmiştir. İzleme dönemi itibariyle gerçekleşme oranında artış sağlanmıştır. (2021 yılı gerçekleşme değeri :%16)					

A2		Araştırma üniversitesi olma vizyonunu destekleyecek şekilde üniversitenin araştırma, etkileşim ve işbirliği kalite ve niteliğini geliştirmek			
H2.3		Üniversite sektör/sanayi iş birliğine dayalı girişimcilik faaliyetlerini geliştirmek ve ticari ürüne dönüşen projelerin sayısını plan dönemi sonuna kadar %10 arttırmak			
Amacın İlgili Olduğu Program/Alt Program Adı		Araştırma-Geliştirme ve Yenilik/Yükseköğretimde Bilimsel Araştırma ve Geliştirme			
		Yükseköğretim Hizmetleri / Önlisans Eğitimi, Lisans Eğitimi ve Lisansüstü Eğitim			
Amacın İlişkili Olduğu Alt Program Hedefi		Yükseköğretim kurumlarında inovasyon amaçlı bilimsel çalışmaların artırılması			
		Mesleki yeterlilik sahibi ve gelişime açık mezunlar yetiştirilmesi			
H2.3 Performansı		%70			
Sorumlu Birim		MİTTO			
Performans Göstergesi	Hedefe Etkisi (%)	Değerlendirme Dönemi Başlangıç Değeri (A)	Değerlendirme Dön. Yıl sonu Hedeflenen Değer (B)	Değerlendirme Dön. Gerçekleşme Değeri (C)	Performans (%) (C-A)/(B-A)
PG 2.3.1 Faal olan öğretim elemanı teknoloji şirketi sayısı	0,22	18	22	35	%100
PG 2.3.2 Faal olan öğrenci teknoloji şirketi sayısı	0,02	3	5	13	%100

MARMARA ÜNİVERSİTESİ

PG 2.3.3 Üniversite- sanayi iş birliği kapsamında yapılan Teknoloji Geliştirme Bölgesi (TGB), ulusal ve uluslararası proje sayısı	0,05	1	2	13	%100
PG 2.3.4 Üniversite- sanayi iş birliği kapsamında yapılan projeler sonucu ticarileşen ürün sayısı	0,30	0	1	0	0
PG 2.3.5 ⁵ Girişimci ve yenilikçi üniversite endeksinde Marmara Üniversitesi'nin yeri / puanı	0,41	25	24	22	%100
Hedefe İlişkin Değerlendirmeler					
Değerlendirme döneminde %70 gerçekleştirme sağlanmıştır. İzleme dönemi itibariyle gerçekleştirme oranında artış sağlanmıştır. (2021 yılı gerçekleştirme değeri :%41)					

A2		Araştırma üniversitesi olma vizyonunu destekleyecek şekilde üniversitenin araştırma, etkileşim ve işbirliği kalite ve niteliğini geliştirmek			
H2.4		Uluslararası iş birlikli proje sayısını plan dönemi sonuna kadar %20 arttırmak			
Amacın İlgili Olduğu Program/Alt Program Adı		Araştırma-Geliştirme ve Yenilik/Yükseköğretimde Bilimsel Araştırma ve Geliştirme			
		Yükseköğretim Hizmetleri / Önlisans Eğitimi, Lisans Eğitimi ve Lisansüstü Eğitim			
Amacın İlişkili Olduğu Alt Program Hedefi		Yükseköğretim kurumlarında inovasyon amaçlı bilimsel çalışmaların artırılması			
		Mesleki yeterlilik sahibi ve gelişime açık mezunlar yetiştirilmesi			
H2.4 Performansı		%100			
Sorumlu Birim		BAPKO			
Performans Göstergesi	Hedefe Etkisi (%)	Değerlendirme Dönemi Başlangıç Değeri (A)	Değerlendirme Dön. Yıl sonu Hedeflenen Değer (B)	Değerlendirme Dön.Gerçekleşme Değeri (C)	Performans (%) (C-A)/(B-A)
PG 2.4.1 Öğretim elemanı başına tamamlanan ortalama yıllık uluslararası iş birlikli proje sayısı	0,32	0,0013	0,0016	0,0021	%100

⁵ Göstergede 2022 yılı verisi henüz açıklanmadığından bir önceki yıla ait puan baz alınmıştır.

MARMARA ÜNİVERSİTESİ

PG 2.4.2 Öğretim elemanı başına devam eden uluslararası iş birlikli proje sayısı	0,22	0,0070	0,0076	0,0098	%100
PG 2.4.3 Öğretim elemanı başına devam eden uluslararası iş birlikli projelerin toplam bütçesi	0,09	8.000 TL	8.300 TL	18.300,00 TL	%100
PG 2.4.4 Öğretim elemanı başına tamamlanan ortalama yıllık uluslararası iş birlikli projelerin toplam bütçesi	0,37	1.600 TL	1.800 TL	2.400,00 TL	%100
Hedefe İlişkin Değerlendirmeler					
Değerlendirme döneminde %100 gerçekleşme sağlanarak hedeflenen değere ulaşılmıştır.					

A3	Araştırma-geliştirme kapasite ve altyapısını güçlendirmek				
H3.1	Araştırma fon kaynaklarını plan dönemi sonuna kadar %15 arttırmak				
Amacın İlgili Olduğu Program/Alt Program Adı	Araştırma-Geliştirme ve Yenilik/Araştırma Altyapıları				
	Yükseköğretim Hizmetleri / Öğretim Elemanlarına Sağlanan Burs ve Destekler				
	Yükseköğretim Hizmetleri / Önlisans Eğitimi, Lisans Eğitimi ve Lisansüstü Eğitim				
Amacın İlişkili Olduğu Alt Program Hedefi	Ülkemizin bilgi birikiminin artırılmasına ve teknolojik gelişimine katkıda bulunmak üzere yükseköğretim kurumlarında araştırma altyapılarının kurulması ve kapasitelerinin güçlendirilmesi				
	Alanında yetkin, araştırmacı, bilgi üreten ve aktaran akademisyenler yetiştirilmesi				
	Mesleki yeterlilik sahibi ve gelişime açık mezunlar yetiştirilmesi				
H3.1 Performansı	%63				
Sorumlu Birim	BAPKO				
Performans Göstergesi	Hedefe Etkisi (%)	Değerlendirme Dönemi Başlangıç Değeri (A)	Değerlendirme Dön. Yıl sonu Hedeflenen Değer (B)	Değerlendirme Dön.Gerçekleşme Değeri (C)	Performans (%) (C-A)/(B-A)

MARMARA ÜNİVERSİTESİ

PG 3.1.1 Öğretim elemanı başına tamamlanan ortalama yıllık dış destekli proje sayısı	0,30	0,0130	0,0136	0,011	0
PG 3.1.2 Öğretim elemanı başına devam eden dış destekli proje sayısı	0,07	0,034	0,035	0,019	0
PG 3.1.3 Öğretim elemanı başına devam eden kontratlı proje sayısı	0,42	0,018	0,020	0,049	%100
PG 3.1.4 Öğretim elemanı başına tamamlanan ortalama yıllık kontratlı proje sayısı	0,21	0,011	0,013	0,031	%100
Hedefe İlişkin Değerlendirmeler					
Değerlendirme döneminde %63 gerçekleşme sağlanmıştır. İzleme dönemi itibariyle gerçekleşme oranında artış sağlanmıştır. (2021 yılı gerçekleşme değeri :%7)					

A3	Araştırma-geliştirme kapasite ve altyapısını güçlendirmek				
H3.2	Dış destekli, kontratlı ve uluslararası projelerin toplam bütçesini plan dönemi sonuna kadar %15 arttırmak				
Amacın İlgili Olduğu Program/Alt Program Adı	Araştırma-Geliştirme ve Yenilik/Araştırma Altyapıları				
	Yükseköğretim Hizmetleri / Öğretim Elemanlarına Sağlanan Burs ve Destekler				
	Yükseköğretim Hizmetleri / Önlisans Eğitimi, Lisans Eğitimi ve Lisansüstü Eğitim				
Amacın İlişkili Olduğu Alt Program Hedefi	Ülkemizin bilgi birikiminin artırılmasına ve teknolojik gelişimine katkıda bulunmak üzere yükseköğretim kurumlarında araştırma altyapılarının kurulması ve kapasitelerinin güçlendirilmesi				
	Alanında yetkin, araştırmacı, bilgi üreten ve aktaran akademisyenler yetiştirilmesi				
	Mesleki yeterlilik sahibi ve gelişime açık mezunlar yetiştirilmesi				
H3.2 Performansı	%14				
Sorumlu Birim	BAPKO				
Performans Göstergesi	Hedefe Etkisi (%)	Değerlendirme Dönemi Başlangıç Değeri (A)	Değerlendirme Dön. Yıl sonu Hedeflenen Değer (B)	Değerlendirme Dön.Gerçekleşme Değeri (C)	Performans (%) (C-A)/(B-A)

MARMARA ÜNİVERSİTESİ

PG 3.2.1 Öğretim elemanı başına tamamlanan dış destekli projelerin ortalama yıllık toplam bütçesi	0,30	4.000 TL	8.000 TL	3.293,00 TL	0
PG 3.2.2 Öğretim elemanı başına devam eden dış destekli projelerin toplam bütçesi	0,34	19.500 TL	21.000 TL	9.304,00 TL	0
PG 3.2.3 Devam eden dış destekli toplam proje bütçesinin devam eden dış destekli proje sayısına oranı (%)	0,22	%56	%60	%47	0
PG 3.2.4 Öğretim elemanı başına tamamlanan ortalama yıllık kontratlı projelerin toplam bütçesi	0,14	500 TL	600 TL	2.496,00 TL	%100
Hedefe İlişkin Değerlendirmeler					
Değerlendirme döneminde %14 gerçekleşme sağlanmıştır.					
A3		Araştırma-geliştirme kapasite ve altyapısını güçlendirmek			
H3.3		Plan dönemi sonuna kadar üniversite bünyesinde girişimcilik ve inovasyona ilişkin verilen ders ve katılan öğrenci sayısını %25 arttırmak ve bu alanda eğitim ve araştırma imkanlarını geliştirmek			
Amacın İlgili Olduğu Program/Alt Program Adı		Araştırma-Geliştirme ve Yenilik/Araştırma Altyapıları			
		Yükseköğretim Hizmetleri / Öğretim Elemanlarına Sağlanan Burs ve Destekler			
		Yükseköğretim Hizmetleri / Önlisans Eğitimi, Lisans Eğitimi ve Lisansüstü Eğitim			
Amacın İlişkili Olduğu Alt Program Hedefi		Ülkemizin bilgi birikiminin artırılmasına ve teknolojik gelişimine katkıda bulunmak üzere yükseköğretim kurumlarında araştırma altyapılarının kurulması ve kapasitelerinin güçlendirilmesi			
		Alanında yetkin, araştırmacı, bilgi üreten ve aktaran akademisyenler yetiştirilmesi			
		Mesleki yeterlilik sahibi ve gelişime açık mezunlar yetiştirilmesi			
H3.3 Performansı		%86			
Sorumlu Birim		MİTTO			
Performans Göstergesi	Hedefe Etkisi (%)	Değerlendirme	Değerlendirme	Değerlendirme	Performans (%) (C-A)/(B-A)

MARMARA ÜNİVERSİTESİ

		Dönemi Başlangıç Değeri (A)	Dön. Yıl sonu Hedeflenen Değer (B)	Dön.Gerçekleşme Değeri (C)	
PG 3.3.1 Girişimcilik ve inovasyona ilişkin sunulan derslerin sayısı (Girişimcilik, Uygulamalı Girişimcilik, Teknoloji Yönetimi, İnovasyon Yönetimi gibi)	0,21	90	95	128	%100
PG 3.3.2 Girişimcilik ve inovasyona ilişkin sunulan derslere veya sertifika programlarına katılan öğrenci sayısı	0,19	750	1.000	1600	%100
PG 3.3.3 Teknopark ve üniversitede yürütülen dış destekli Ar-Ge tabanlı projelere katılan öğrenci sayısı	0,43	64	80	317	%100
PG 3.3.4 Teknoloji Geliştirme Bölgesinde açılan kuluçka firma sayısı	0,17	6	50	15	%20
Hedefe İlişkin Değerlendirmeler					
Değerlendirme dönemi performansı %86 olarak gerçekleşmiştir. İzleme dönemi itibariyle gerçekleşme oranında artış sağlanmıştır. (2021 yılı gerçekleşme değeri :%83)					
A3	Araştırma-geliştirme kapasite ve altyapısını güçlendirmek				
H3.4	Araştırma – geliştirme çalışmalarının sayısını ve bu çalışmalardan yararlanma oranlarını plan dönemi sonuna kadar en az %15 arttırmak				
Amacın İlgili Olduğu Program/Alt Program Adı	Araştırma-Geliştirme ve Yenilik/Araştırma Altyapıları				
	Yükseköğretim Hizmetleri / Öğretim Elemanlarına Sağlanan Burs ve Destekler				
	Yükseköğretim Hizmetleri / Önlisans Eğitimi, Lisans Eğitimi ve Lisansüstü Eğitim				
Amacın İlişkili Olduğu Alt Program Hedefi	Ülkemizin bilgi birikiminin artırılmasına ve teknolojik gelişimine katkıda bulunmak üzere yükseköğretim kurumlarında araştırma altyapılarının kurulması ve kapasitelerinin güçlendirilmesi				
	Alanında yetkin, araştırmacı, bilgi üreten ve aktaran akademisyenler yetiştirilmesi				
	Mesleki yeterlilik sahibi ve gelişime açık mezunlar yetiştirilmesi				
H3.4 Performansı	%100				
Sorumlu Birim	BAPKO				

MARMARA ÜNİVERSİTESİ

Performans Göstergesi	Hedef Etkisi (%)	Değerlendirme Dönemi Başlangıç Değeri (A)	Değerlendirme Dön. Yıl sonu Hedeflenen Değer (B)	Değerlendirme Dön.Gerçekleşme Değeri (C)	Performans (%) (C-A)/(B-A)
PG 3.4.1* Kamu kuruluşlarına proje desteği için başvuran öğrenci sayısı	0,72	20	30	259	%100
PG 3.4.2 Kamu finanslı projelerden bursiyer olarak desteklenen öğrenci sayısı	0,10	102	112	155	%100
PG 3.4.3 Üniversite tarafından bilimsel araştırma projelerine sağlanan destek miktarı	0,18	1.300.000 TL	1.800.000 TL	7.305.785,76 TL	%100
Hedefe İlişkin Değerlendirmeler					
Değerlendirme Döneminde %100 gerçekleşme sağlanarak hedeflenen değere ulaşılmıştır. *259 kabul edilen TÜBİTAK 2214, 2209 ve 1002 destekli öğrenci projesi vardır. Başvuran sayısının takibi mümkün olmadığından kabul edilen öğrenci verisi esas alınmıştır.					

A4	Eğitim ve araştırma çıktılarının toplumsal katkıya dönüşmesini sağlamak
H4.1	Plan dönemi sonuna kadar patent, faydalı model ve endüstriyel tasarım kapsamında başvuru, tescilleme ve lisanslama sayısını %10 arttırmak
Amacın İlgili Olduğu Program/Alt Program Adı	Araştırma-Geliştirme ve Yenilik/Yükseköğretimde Bilimsel Araştırma ve Geliştirme
	Hayat Boyu Öğrenme/Yükseköğretim Kurumları Sürekli Eğitim Faaliyetleri
	Tedavi Edici Sağlık/Tedavi Hizmetleri
	Yükseköğretim Hizmetleri/Öğretim Elemanlarına Sağlanan Burs ve Destekler
	Yükseköğretim Hizmetleri/Önlisans Eğitimi, Lisans Eğitimi ve Lisansüstü Eğitim
	Yükseköğretim Hizmetleri/Yükseköğretimde Öğrenci Yaşamı
Amacın İlişkili Olduğu Alt Program Hedefi	Yükseköğretim kurumlarında inovasyon amaçlı bilimsel çalışmaların artırılması
	Toplumun tüm kesimlerine ihtiyaç duyduğu alanlarda eğitimler verilmesi, kamu kurum ve kuruluşları, özel sektör ve uluslararası kuruluşlarla işbirliğinin gelişmesine katkıda bulunulması
	Tedavi edici sağlık hizmetinin erişilebilir ve etkili olarak sunulmasının sağlanması

MARMARA ÜNİVERSİTESİ

		Alanında yetkin, araştırmacı, bilgi üreten ve aktaran akademisyenler yetiştirilmesi			
		Mesleki yeterlilik sahibi ve gelişime açık mezunlar yetiştirilmesi			
		Yükseköğretim öğrencilerine sunulan beslenme ve barınma hizmetlerinin kalitesinin artırılması; öğrencilerin kişisel ve sosyal gelişimi desteklenerek yaşam kalitesinin yükseltilmesi			
H4.1 Performansı		%78			
Sorumlu Birim		MITTO			
Performans Göstergesi	Hedef Etkisi (%)	Değerlendirme Dönemi Başlangıç Değeri (A)	Değerlendirme Dön. Yıl sonu Hedeflenen Değer (B)	Değerlendirme Dön.Gerçekleşme Değeri (C)	Performans (%) (C-A)/(B-A)
PG 4.1.1. Öğretim elemanı başına düşen ortalama yıllık ulusal patent belge sayısı	0,24	0,0006	0,0003	0,0016	%100
PG 4.1.2. Öğretim elemanı başına düşen ortalama yıllık uluslararası patent belge sayısı	0,22	0	0	0	0
PG 4.1.3. Öğretim elemanı başına düşen ortalama yıllık faydalı model ve endüstriyel tasarım sayısı	0,30	0	0,0003	0,0006	%100
PG 4.1.4. Hak sahipliği kısmen veya tamamen TGB de faaliyet gösteren firmaya ait veya hak sahipliği üniversitemize ait olup başka kuruluşa lisanslanmış veya devredilmiş patent başvuru ve anlaşma sayısı	0,13	0	1	6	%100
PG 4.1.5. Plan dönemi sonuna kadar fikri ve sanayi mülkiyet haklarına konu olacak buluş başvuru sayısını ve diğer üniversitelerle ortaklaşa gerçekleştirilen fikri ve sanayi mülkiyet haklarına konu olacak buluş başvuru sayısını %50 arttırmak	0,11	15	25	28	%100
Hedefe İlişkin Değerlendirmeler					
Patent belge sayımız: 5 adet. Öğretim elemanı sayımız: 3016'dır. Patent başvurularımız mevcuttur. (ulusal: 19 adet / uluslararası:4 adet) İzleme dönemi itibariyle gerçekleşme oranında artış sağlanmıştır. (2021 yılı gerçekleşme değeri :%35)					

MARMARA ÜNİVERSİTESİ

A4		Eğitim ve araştırma çıktılarının toplumsal katkıya dönüşmesini sağlamak			
H4.2		Topluma katkıda bulunan, sosyal sorumluluk projelerini, kültür, sanat, spor vb. etkinliklerinin sayısını %20 arttırmak			
Amacın İlgili Olduğu Program/Alt Program Adı		Araştırma-Geliştirme ve Yenilik/Yükseköğretimde Bilimsel Araştırma ve Geliştirme			
		Hayat Boyu Öğrenme/Yükseköğretim Kurumları Sürekli Eğitim Faaliyetleri			
		Tedavi Edici Sağlık/Tedavi Hizmetleri			
		Yükseköğretim Hizmetleri/Öğretim Elemanlarına Sağlanan Burs ve Destekler			
		Yükseköğretim Hizmetleri/Önlisans Eğitimi, Lisans Eğitimi ve Lisansüstü Eğitim			
		Yükseköğretim Hizmetleri/Yükseköğretimde Öğrenci Yaşamı			
Amacın İlişkili Olduğu Alt Program Hedefi		Yükseköğretim kurumlarında inovasyon amaçlı bilimsel çalışmaların artırılması			
		Toplumun tüm kesimlerine ihtiyaç duyduğu alanlarda eğitimler verilmesi, kamu kurum ve kuruluşları, özel sektör ve uluslararası kuruluşlarla işbirliğinin gelişmesine katkıda bulunulması			
		Tedavi edici sağlık hizmetinin erişilebilir ve etkili olarak sunulmasının sağlanması			
		Alanında yetkin, araştırmacı, bilgi üreten ve aktaran akademisyenler yetiştirilmesi			
		Mesleki yeterlilik sahibi ve gelişime açık mezunlar yetiştirilmesi			
		Yükseköğretim öğrencilerine sunulan beslenme ve barınma hizmetlerinin kalitesinin artırılması; öğrencilerin kişisel ve sosyal gelişimi desteklenerek yaşam kalitesinin yükseltilmesi			
H4.2 Performansı		%80			
Sorumlu Birim		Sağlık, Kültür ve Spor Daire Başkanlığı			
Performans Göstergesi	Hedefe Etkisi (%)	Değerlendirme Dönemi Başlangıç Değeri (A)	Değerlendirme Dön. Yıl sonu Hedeflenen Değer (B)	Değerlendirme Dön.Gerçekleşme Değeri (C)	Performans (%) (C-A)/(B-A)

MARMARA ÜNİVERSİTESİ

PG 4.2.1 Sosyal sorumluluk, dezavantajlı gruplara yönelik sosyal entegrasyon ve kapsayıcılığa ilişkin yapılan faaliyet sayısı	0,16	50	60	347	%100
PG 4.2.2 Sürekli eğitim merkezi (MÜSEM) tarafından mesleki eğitime yönelik verilen sertifika sayısı	0,27	750	850	776	%26
PG 4.2.3 Diğer kamu kurumlarıyla yürütülen proje sayısı	0,47	30	35	82	%100
PG 4.2.4 Marmara Üniversitesi Psikolojik Danışma ve Rehberlik Araştırma Merkezi (MARPAM) tarafından yapılan faaliyet sayısı	0,10	50	60	143	%100
Hedefe İlişkin Değerlendirmeler					
Değerlendirme dönemi performansı %80 olarak gerçekleşmiştir. İzleme dönemi itibariyle gerçekleşme oranında artış sağlanmıştır. (2021 yılı gerçekleşme değeri :%73)					

A5		Kurumsal kapasiteyi arttırmak ve kurum kültürünü geliştirmek			
H5.1		Merkez bütçe dışı gelirlerini en az %10 arttırmak			
Amacın İlgili Olduğu Program/Alt Program Adı		Tedavi Edici Sağlık/Tedavi Hizmetleri			
		Yükseköğretim Hizmetleri/Öğretim Elemanlarına Sağlanan Burs ve Destekler			
		Yükseköğretim Hizmetleri/Yükseköğretimde Öğrenci Yaşamı			
Amacın İlişkili Olduğu Alt Program Hedefi		Tedavi edici sağlık hizmetinin erişilebilir ve etkili olarak sunulmasının sağlanması			
		Alanında yetkin, araştırmacı, bilgi üreten ve aktaran akademisyenler yetiştirilmesi			
		Yükseköğretim öğrencilerine sunulan beslenme ve barınma hizmetlerinin kalitesinin artırılması; öğrencilerin kişisel ve sosyal gelişimi desteklenerek yaşam kalitesinin yükseltilmesi			
H5.1 Performansı		%72			
Sorumlu Birim		İdari ve Mali İşler Daire Başkanlığı			
Performans Göstergesi	Hedefe Etkisi (%)	Değerlendirme Dönemi Başlangıç Değeri (A)	Değerlendirme Dön. Yıl sonu Hedeflenen Değer (B)	Değerlendirme Dön.Gerçekleşme Değeri (C)	Performans (%) (C-A)/(B-A)

MARMARA ÜNİVERSİTESİ

PG 5.1.1 Merkezi bütçe dışı öz gelir, döner sermaye, fon vb. gelirlerin yıllık bütçeye oranı (%)	0,28	10%	12%	%10	0
PG 5.1.2 Endüstri ile ortak yürütülen projelerin toplam bütçesi	0,22	3.800.000 TL	4.500.000 TL	116.799.910,61 TL	%100
PG 5.1.3 Teknopark yıllık ciro artış oranı (%)	0,50	60%	70%	%120	%100
Hedefe İlişkin Değerlendirmeler					
Değerlendirme dönemi performansı %72 olarak gerçekleşmiştir. İzleme dönemi itibariyle gerçekleşme oranında artış sağlanmıştır. (2021 yılı gerçekleşme değeri :%69)					

A5		Kurumsal kapasiteyi arttırmak ve kurum kültürünü geliştirmek			
H5.2		Kurum kimliğini ve kurumsal hafızayı geliştirmek / güçlendirmek			
Amacın İlgili Olduğu Program/Alt Program Adı		Tedavi Edici Sağlık/Tedavi Hizmetleri			
		Yükseköğretim Hizmetleri/Öğretim Elemanlarına Sağlanan Burs ve Destekler			
		Yükseköğretim Hizmetleri/Yükseköğretimde Öğrenci Yaşamı			
Amacın İlişkili Olduğu Alt Program Hedefi		Tedavi edici sağlık hizmetinin erişilebilir ve etkili olarak sunulmasının sağlanması			
		Alanında yetkin, araştırmacı, bilgi üreten ve aktaran akademisyenler yetiştirilmesi			
		Yükseköğretim öğrencilerine sunulan beslenme ve barınma hizmetlerinin kalitesinin artırılması; öğrencilerin kişisel ve sosyal gelişimi desteklenerek yaşam kalitesinin yükseltilmesi			
H5.2 Performansı		%90			
Sorumlu Birim		Kurumsal İletişim Koordinatörlüğü			
Performans Göstergesi	Hedefe Etkisi (%)	Değerlendirme Dönemi Başlangıç Değeri (A)	Değerlendirme Dön. Yıl sonu Hedeflenen Değer (B)	Değerlendirme Dön.Gerçekleşme Değeri (C)	Performans (%) (C-A)/(B-A)
PG 5.2.1 Kariyer Merkezi (MARKAM) çalışmaları kapsamında öğrenci ve mezunlara yönelik gerçekleştirilen faaliyet sayısı	0,25	10	20	53	%100

MARMARA ÜNİVERSİTESİ

PG 5.2.2 Kariyer Merkezi (MARKAM) faaliyetlerinden yararlanan öğrenci sayısı	0,47	150	350	3120	%100
PG 5.2.3 Mezun takip sistemindeki mezunların oranı (%)	0,28	32%	35%	%34	%66
Hedefe İlişkin Değerlendirmeler					
Değerlendirme dönemi performansı %90 olarak gerçekleşmiştir. İzleme dönemi itibariyle gerçekleştirme oranında artış sağlanmıştır. (2021 yılı gerçekleştirme değeri :%80)					

A5		Kurumsal kapasiteyi arttırmak ve kurum kültürünü geliştirmek			
H5.3		Eş zamanlı yönetim ve eğitim bilişim sisteminin kalite ve kapasitesini arttırmak			
Amacın İlgili Olduğu Program/Alt Program Adı		Tedavi Edici Sağlık/Tedavi Hizmetleri			
		Yükseköğretim Hizmetleri/Öğretim Elemanlarına Sağlanan Burs ve Destekler			
		Yükseköğretim Hizmetleri/Yükseköğretimde Öğrenci Yaşamı			
Amacın İlişkili Olduğu Alt Program Hedefi		Tedavi edici sağlık hizmetinin erişilebilir ve etkili olarak sunulmasının sağlanması			
		Alanında yetkin, araştırmacı, bilgi üreten ve aktaran akademisyenler yetiştirilmesi			
		Yükseköğretim öğrencilerine sunulan beslenme ve barınma hizmetlerinin kalitesinin artırılması; öğrencilerin kişisel ve sosyal gelişimi desteklenerek yaşam kalitesinin yükseltilmesi			
H5.3 Performansı		%100			
Sorumlu Birim		Bilgi İşlem Daire Başkanlığı			
Performans Göstergesi	Hedefe Etkisi (%)	Değerlendirme Dönemi Başlangıç Değeri (A)	Değerlendirme Dön. Yıl sonu Hedeflenen Değeri (B)	Değerlendirme Dön.Gerçekleşme Değeri (C)	Performans (%) (C-A)/(B-A)
PG 5.3.1 Öğrencilerin uzaktan eğitimden memnuniyet oranı (%)	0,34	55%	57%	61%	%100
PG 5.3.2 Ortak yönetim bilişim sistemi tamamlanma oranı (%)	0,43	77%	79%	85%	%100
PG 5.3.3 Uzaktan eğitim sistemi kapasitesinin artırılmasının tamamlanma oranı (%)	0,23	75%	76%	85%	%100

MARMARA ÜNİVERSİTESİ

Hedefe İlişkin Değerlendirmeler
Değerlendirme dönemi performansı %100 olarak gerçekleşmiştir.

A5	Kurumsal kapasiteyi arttırmak ve kurum kültürünü geliştirmek				
H5.4	Her yıl kurum kültürü analizini yapmak ve temel paydaşların memnuniyet düzeyini plan dönemi sonuna kadar en az %10 arttırmak				
Amacın İlgili Olduğu Program/Alt Program Adı	Tedavi Edici Sağlık/Tedavi Hizmetleri				
	Yükseköğretim Hizmetleri/Öğretim Elemanlarına Sağlanan Burs ve Destekler				
	Yükseköğretim Hizmetleri/Yükseköğretimde Öğrenci Yaşamı				
Amacın İlişkili Olduğu Alt Program Hedefi	Tedavi edici sağlık hizmetinin erişilebilir ve etkili olarak sunulmasının sağlanması				
	Alanında yetkin, araştırmacı, bilgi üreten ve aktaran akademisyenler yetiştirilmesi				
	Yükseköğretim öğrencilerine sunulan beslenme ve barınma hizmetlerinin kalitesinin artırılması; öğrencilerin kişisel ve sosyal gelişimi desteklenerek yaşam kalitesinin yükseltilmesi				
H5.4 Performansı	%37				
Sorumlu Birim	Kurumsal İletişim Koordinatörlüğü				
Performans Göstergesi	Hedefe Etkisi (%)	Değerlendirme Dönemi Başlangıç Değeri (A)	Değerlendirme Dön. Yıl sonu Hedeflenen Değer (B)	Değerlendirme Dön.Gerçekleşme Değeri (C)	Performans (%) (C-A)/(B-A)
PG 5.4.1 Hizmet içi eğitim ve sosyal etkinlik sayısı	0,13	87	89	1899	%100
PG 5.4.2 Öğretim elemanlarının memnuniyet düzeyi	0,24	78%	79%	71,80%	%100
PG 5.4.3 İdari personelin memnuniyet düzeyi	0,33	64%	65%	50%	0
PG 5.4.4 Öğrenci memnuniyet düzeyi	0,18	59%	60%	48,69%	0
PG 5.4.5 Kurum kültüründen memnuniyet düzeyi	0,12	0	60%	0	0
Hedefe İlişkin Değerlendirmeler					
Değerlendirme dönemi performansı %37 olarak gerçekleşmiştir. İzleme dönemi itibariyle gerçekleşme oranında artış sağlanmıştır. (2021 yılı gerçekleşme değeri :%24)					

MARMARA ÜNİVERSİTESİ

Memnuniyet düzeylerine ait gerçekleştirme değerleri katılımcı sayısına göre düzenlenmiştir.

A5		Kurumsal kapasiteyi arttırmak ve kurum kültürünü geliştirmek				
H5.5		2023 yılına kadar üniversitemizin fiziki yapılaşmasını, altyapısını, çevre düzenlemesini ve gerekli teknolojik donatısını gerçekleştirmek, geliştirmek ve plan dönemi boyunca sürekli iyileştirilmek				
Amacın İlgili Olduğu Program/Alt Program Adı		Tedavi Edici Sağlık/Tedavi Hizmetleri				
		Yükseköğretim Hizmetleri/Öğretim Elemanlarına Sağlanan Burs ve Destekler				
		Yükseköğretim Hizmetleri/Yükseköğretimde Öğrenci Yaşamı				
Amacın İlişkili Olduğu Alt Program Hedefi		Tedavi edici sağlık hizmetinin erişilebilir ve etkili olarak sunulmasının sağlanması				
		Alanında yetkin, araştırmacı, bilgi üreten ve aktaran akademisyenler yetiştirilmesi				
		Yükseköğretim öğrencilerine sunulan beslenme ve barınma hizmetlerinin kalitesinin artırılması; öğrencilerin kişisel ve sosyal gelişimi desteklenerek yaşam kalitesinin yükseltilmesi				
H5.4 Performansı		%80				
Sorumlu Birim		Yapı İşleri Daire Başkanlığı				
Performans Göstergesi	Hedef Etkisi (%)	Değerlendirme Dönemi Başlangıç Değeri (A)	Değerlendirme Dön. Yıl sonu Hedeflenen Değer (B)	Değerlendirme Dön.Gerçekleşme Değeri (C)	Performans (%) (C-A)/(B-A)	
PG 5.5.1 İhtiyaç duyulan akademik binalara yönelik olarak harcanan bütçenin toplam/yatırım bütçesine oranı (%)	0,24	2%	3%	%10	%100	
PG 5.5.2 Peyzaj/çevre düzenlemesi çalışması tamamlanan alan (m2)	0,16	7092 m2	28.000 m2	51.264 m2	%100	
PG 5.5.3 Fakülte inşaatlarının fiziki gerçekleştirme oranı (%)	0,26	19%	32%	%37	%100	
PG 5.5.4 İdari bina inşaatının fiziki gerçekleştirme oranı (%)	0,20	0	0	0	0	
PG 5.5.5 Sosyal alan inşaatlarının fiziki gerçekleştirme oranı (%)	0,14	25%	70%	%52,56	%100	

MARMARA ÜNİVERSİTESİ

Hedefe İlişkin Değerlendirmeler
Değerlendirme dönemi performansı %80 olarak gerçekleşmiştir.

2021-2025 STRATEJİK PLANI AMAÇ VE HEDEFLER BAZINDA GERÇEKLEŞME DEĞERLERİ

Tablo 181. Amaçlar ve Hedefler Bazında Gerçekleşme Değerleri (Amaç 1)

2022 YILI ORTALAMA GERÇEKLEŞME YÜZDELERİ			
AMAÇ 1: Akreditasyonu yaygınlaştırarak eğitim öğretim kalitesini uluslararası düzeyde rekabet edilebilir hâle getirmek			
Amaç 1'e ilişkin 4 hedef ve 10 adet Performans Göstergesi mevcuttur.			
HEDEF 1	HEDEF 2	HEDEF 3	HEDEF 4
%100	%100	%100	%46

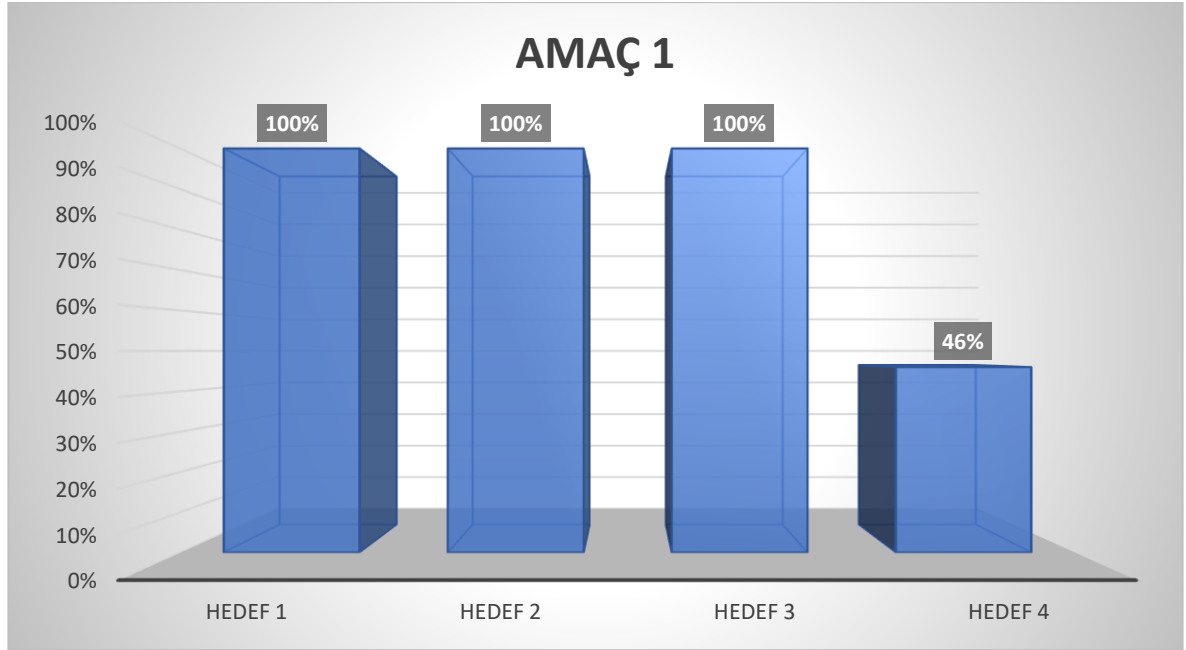

Şekil 27. Amaçlar ve Hedefler Bazında Gerçekleşme Değerleri (Amaç 1)

Tablo 182. Amaçlar ve Hedefler Bazında Gerçekleşme Değerleri (Amaç 2)

2022 YILI ORTALAMA GERÇEKLEŞME YÜZDELERİ			
AMAÇ 2: Araştırma üniversitesi olma vizyonunu destekleyecek şekilde üniversitenin araştırma, etkileşim ve işbirliği kalite ve niteliğini geliştirmek			
Amaç 2'e ilişkin 4 hedef ve 19 adet Performans Göstergesi mevcuttur.			
HEDEF 1	HEDEF 2	HEDEF 3	HEDEF 4
%57	%25	%70	%100

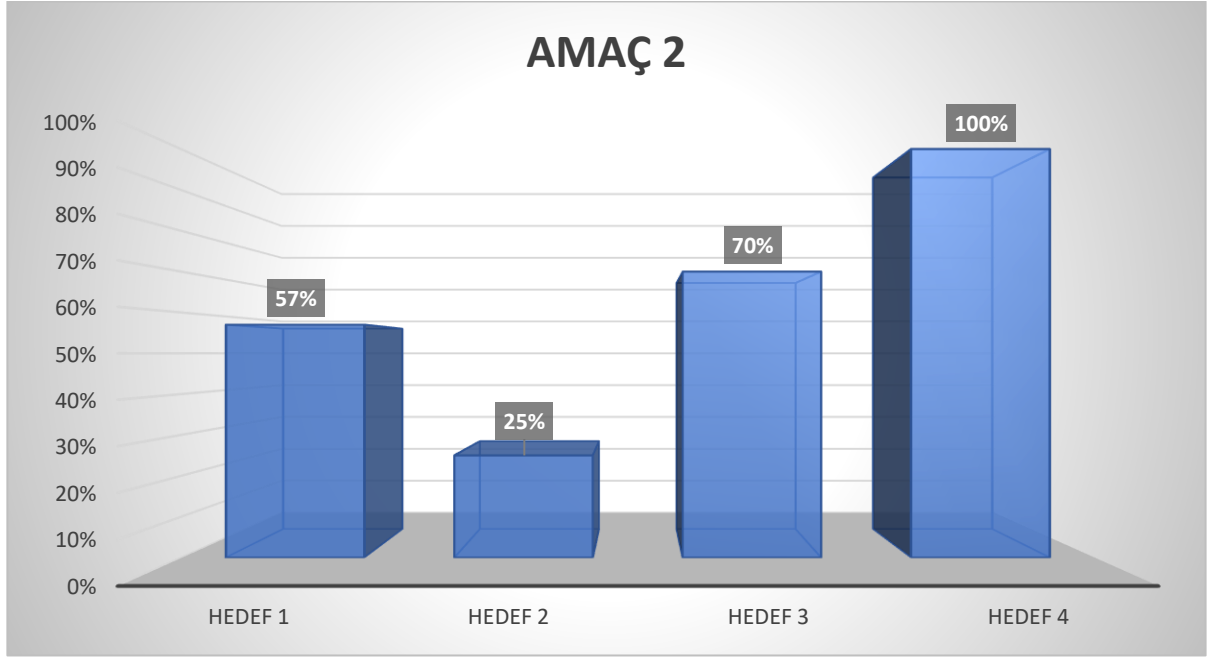

Şekil 28. Amaçlar ve Hedefler Bazında Gerçekleşme Değerleri (Amaç 2)

Tablo 183. Amaçlar ve Hedefler Bazında Gerçekleşme Değerleri (Amaç 3)

2022 YILI ORTALAMA GERÇEKLEŞME YÜZDELERİ			
AMAÇ 3: Araştırma-geliştirme kapasite ve altyapısını güçlendirmek			
Amaç 3'e ilişkin 4 hedef ve 15 adet Performans Göstergesi mevcuttur.			
HEDEF 1	HEDEF 2	HEDEF 3	HEDEF 4
%63	%14	%86	%100

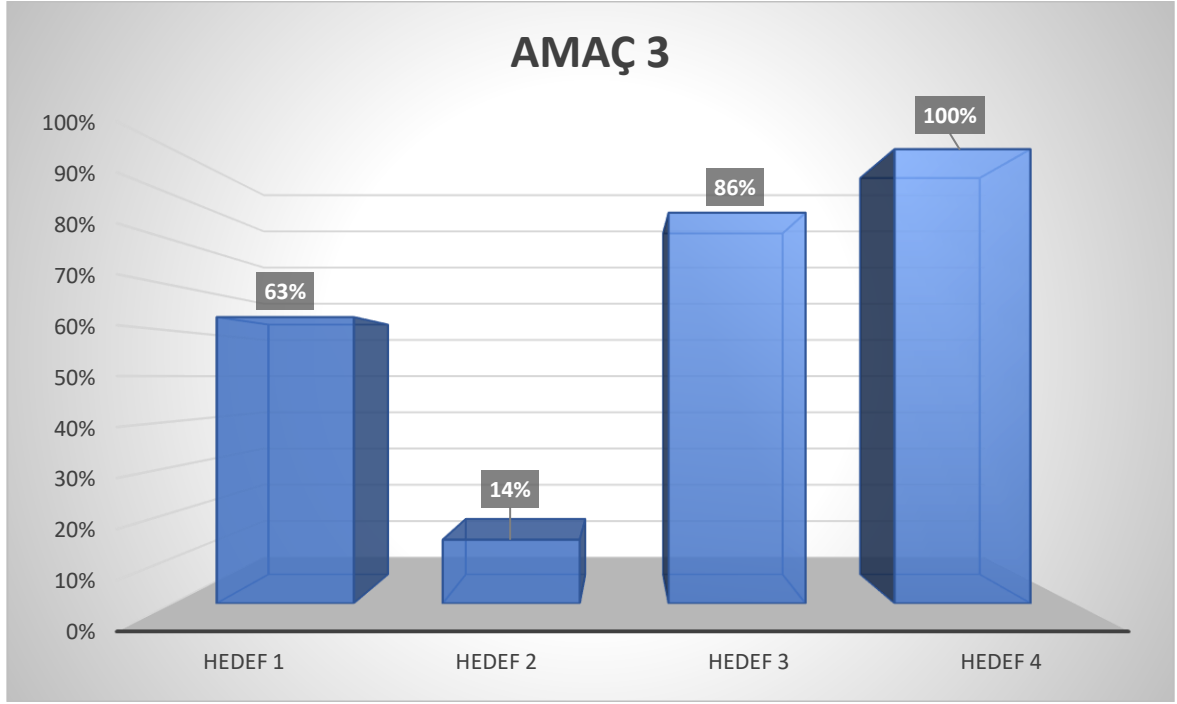

Şekil 29. Amaçlar ve Hedefler Bazında Gerçekleşme Değerleri (Amaç 3)

Tablo 184. Amaçlar ve Hedefler Bazında Gerçekleşme Değerleri (Amaç 4)

2022 YILI ORTALAMA GERÇEKLEŞME YÜZDELERİ	
AMAÇ 4: Eğitim ve araştırma çıktılarının toplumsal katkıya dönüşmesini sağlamak	
Amaç 4'e ilişkin 2 hedef ve 9 adet Performans Göstergesi mevcuttur.	
HEDEF 1	HEDEF 2
%78	%80

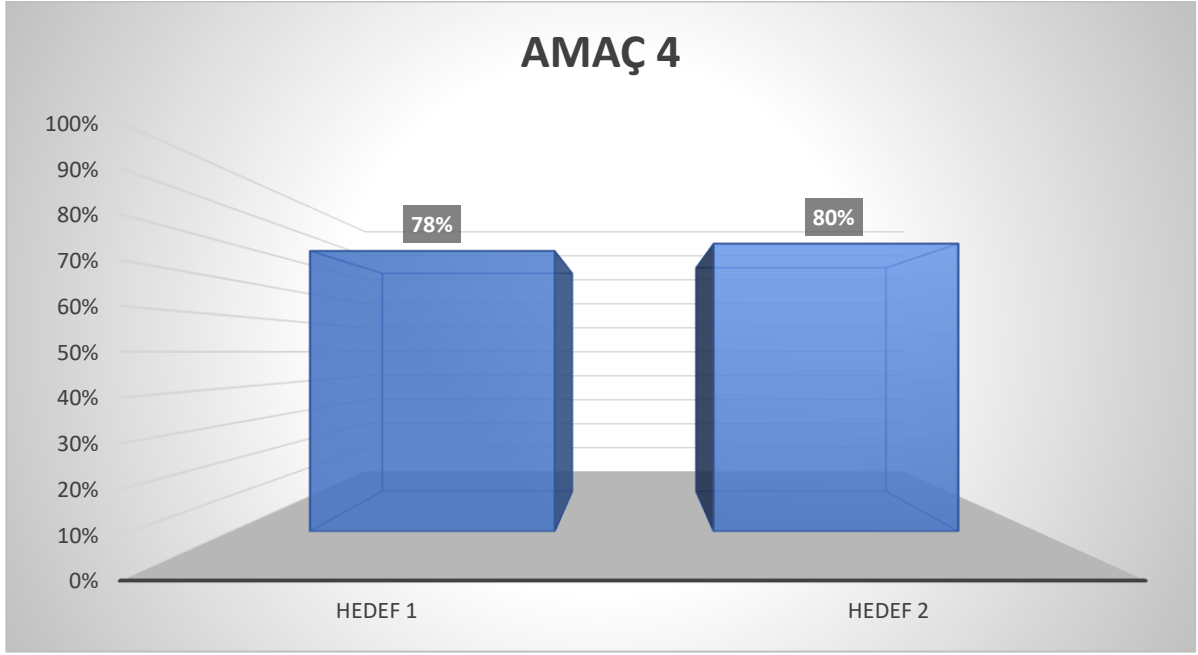

Şekil 30. Amaçlar ve Hedefler Bazında Gerçekleşme Değerleri (Amaç 4)

Tablo 185. Amaçlar ve Hedefler Bazında Gerçekleşme Değerleri (Amaç 5)

2022 YILI ORTALAMA GERÇEKLEŞME YÜZDELERİ				
AMAÇ 5: Kurumsal kapasiteyi arttırmak ve kurum kültürünü geliştirmek				
Amaç 5'e ilişkin 5 hedef ve 19 adet Performans Göstergesi mevcuttur.				
HEDEF 1	HEDEF 2	HEDEF 3	HEDEF 4	HEDEF 5
%72	%90	%100	%37	%80

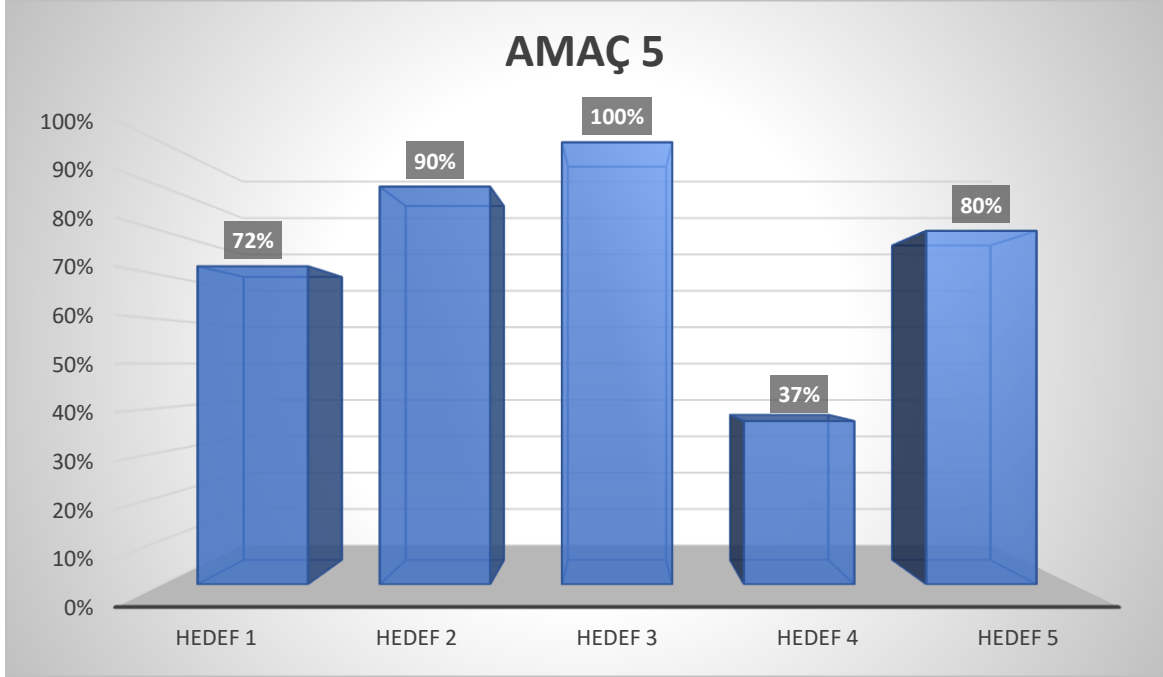

Şekil 31. Amaçlar ve Hedefler Bazında Gerçekleşme Değerleri (Amaç 5)

Tablo 186. Amaçlar Bazında 2022 Yılı Ortalama Gerçekleşme Yüzdeleri

AMAÇLAR BAZINDA 2022 YILI ORTALAMA GERÇEKLEŞME YÜZDELERİ				
AMAÇLAR				
AMAÇ 1	AMAÇ 2	AMAÇ 3	AMAÇ 4	AMAÇ 5
%86	%63	%65	%79	%75

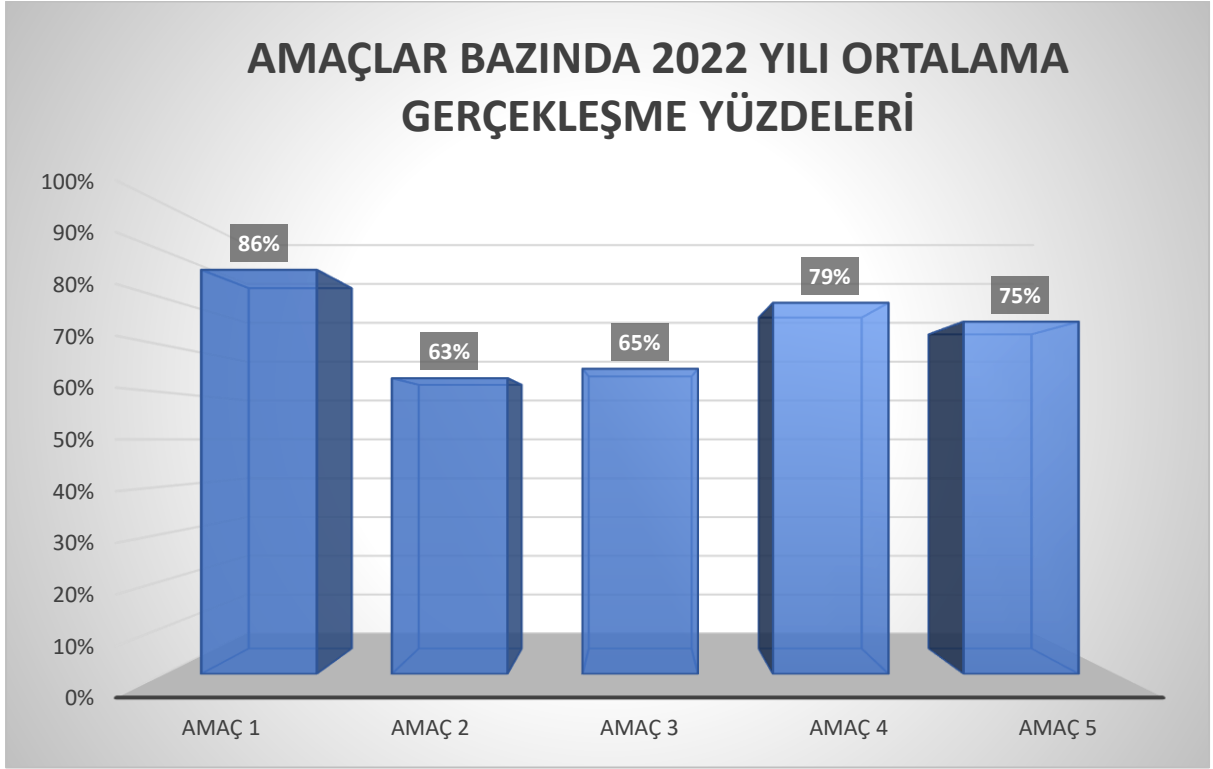

Şekil 32.Amaçlar Bazında 2022 Yılı Ortalama Gerçekleşme Yüzdeleri

SONUÇ VE DEĞERLENDİRME

Üniversitemiz 2021-2025 Stratejik Planı amaç ve hedeflerin gerçekleştirmelerine yönelik oluşturulmuş performans göstergelerine ait sorumlu birimlerden 2022 yıl sonu elde edilen veriler incelenerek tespit edilen gerçekleştirmeler hazırladığımız değerlendirme tabloları çerçevesinde raporlanmıştır.

- Amaç 1'e ilişkin mevcut 4 hedefin 3'ünde %100 gerçekleştirilerek 2022 yılı için hedeflenen değere ulaşıldığı, diğer hedefte ise gerçekleştirme çalışmalarının devam ettiği, ilgili hedeflere ait 10 adet performans göstergesinin 9'unda %100 gerçekleştirilerek sağlandığı belirlenmiştir.
- Amaç 2'ye ilişkin mevcut 4 hedefin 1'inde %100 gerçekleştirilerek 2022 yılı için hedeflenen değere ulaşıldığı, diğer hedeflerde ise gerçekleştirme çalışmalarının devam ettiği, ilgili hedeflere ait 19 adet performans göstergesinin 13'ünde %100 gerçekleştirilerek sağlandığı belirlenmiştir.
- Amaç 3'e ilişkin mevcut 4 hedefin 1'inde %100 gerçekleştirilerek 2022 yılı için hedeflenen değere ulaşıldığı, diğer 3 hedefte ise gerçekleştirme çalışmalarının devam

MARMARA ÜNİVERSİTESİ

ettiği, ilgili hedeflere ait 15 adet performans göstergesinin 9'unda %100 gerçekleşme sağlandığı belirlenmiştir.

- Amaç 4'e ilişkin mevcut 2 hedefte de gerçekleşme çalışmalarının devam ettiği, ilgili hedeflere ait 9 adet performans göstergesinin 7'sinde %100 gerçekleşme sağlandığı belirlenmiştir.
- Amaç 5'e ilişkin mevcut 5 hedefin 1'inde %100 gerçekleşme sağlanarak 2022 yılı için hedeflenen değere ulaşıldığı, diğer hedeflerde ise gerçekleşme çalışmalarının devam ettiği, ilgili hedeflere ait 19 adet performans göstergesinin 13'ünde %100 gerçekleşme sağlandığı belirlenmiştir.

Toplam 72 adet performans göstergesinin 51'inde %100 performans sağlandığı, 6 göstergenin gerçekleşmesine yönelik çalışmaların yapıldığı, 17 gösterge ile ilgili henüz bir çalışma yapılmadığı tespit edilmiştir.

Toplam 5 amacın ortalama gerçekleşme yüzdelerinin %60 ve üzerinde olduğu tespit edilmiştir.

Toplam göstergelerin %70 inin 2022 yılında hedeflenen değere ulaştığı belirlenmiştir.

2021 yılı değerlendirme raporuna göre %100 performans sağlanan gösterge sayısı 41 iken 2022 yılında 51'e çıktığı ve artış sağlandığı gözlemlenmiştir.

2021 yılı değerlendirme raporuna göre çalışma yapılmayan gösterge sayısı 26 iken 2022 yılında 17 ye düştüğü ve artış sağlandığı gözlemlenmiştir.

2021 yılı değerlendirme raporuna göre 5 amacın ortalama gerçekleşme yüzdeleri %50 ve üzerinde iken 2022 yılında %60 ve üzerine yükselerek artış gözlemlenmiştir.

2021 yılı değerlendirme raporuna göre toplam göstergelerin %56'sı hedeflenen değere ulaşmış iken 2022 yılında %70'e yükselerek artış sağlandığı gözlemlenmiştir.

4. PERFORMANS BİLGİ SİSTEMİNİN DEĞERLENDİRİLMESİ

Üniversitemiz Performans Programının gerçekleşme sonuçları e-bütçe sistemi üzerinden takip edilmektedir.

Üniversitemiz 2021-2025 Stratejik Planı tüm akademik ve idari birimlerin katılımı ile Üniversitemizin amaç ve hedeflerini belirlemeye yönelik GZFT analizi, Çok Kriterli Karar Verme

(ÇKKV) yöntemlerinden “Analitik Hiyerarşi Prosesi” tekniği kullanılarak geniş katımlı çalıştay ortamında gerçekleştirilmiştir. Amaç ve Hedefler Üniversite üst yönetimi, strateji geliştirme kurulu ve stratejik planlama ekibinin değerlendirmeleri sonucunda belirlenmiştir. hem veri toplama hem de veri analizi uygulamalarında farklı bilimsel yöntem ve teknikler kullanılması belirlenen stratejik amaç-hedeflerin gerçekçi ve bilime dayalı olarak oluşturulmasını sağlamıştır.

2021-2025 Stratejik Planına ait izleme ve değerlendirme sürecinde bilgi akışını sistematik hale getirmek amacıyla her hedef için sorumlu birimler ve işbirliği yapılacak birimler atanmıştır. Her hedef sorumlu birimler üzerinden izlenip değerlendirilerek gerçekleştirme sonuçlarına ilişkin veriler elde edilmesi sağlanacaktır.

IV. KURUMSAL KABİLİYET VE KAPASİTENİN DEĞERLENDİRİLMESİ

A. ÜSTÜNLÜKLER (GÜÇLÜ YANLAR)

- Akademik personelin nitelikli olması ve niteliğin giderek arttırılması
- Marmara Üniversitesi öğretim elemanlarının akademik performanslarının geliştirilmesi için çeşitli teşvik ve destek mekanizmalarının (yurt dışı görevlendirme, TÜBİTAK ve ERASMUS desteği, yurt içi ve yurt dışı yayın teşviki, proje desteği, vb.) olması
- Birçok akademik birimde kalite geliştirme çabalarının olması ve birimlerin üst yönetimce desteklenmesi
- Vizyoner ve şeffaf bir yönetim anlayışının olması
- Uluslararası akademik iş birliği imkânlarının giderek artıyor olması
- Üniversitenin araştırma üniversitesi olma yolunda araştırma-geliştirme faaliyetlerine öncelik vermesi ve bu kapsamda teknoloji transfer ofisinin (MİT TO) işlevselliğinin giderek artması
- Fiziksel imkânların sürekli geliştiriliyor olması (Üniversite bünyesinde 650'nin üzerinde aktif olarak kullanılan laboratuvar bulunması, 7/24 hizmet veren Merkez

MARMARA ÜNİVERSİTESİ

Kütüphanesi'nin; engelli erişimine uygun, modern-teknolojik bir donanıma sahip olması, Recep Tayyip Erdoğan Külliyesi yapımı çalışmaları vb.)

- Üniversitede beş farklı dilde eğitim öğretim olanağının sağlanması
- Mezunların niteliğinin artıyor olması, kamu ve özel sektörde tercih edilmesi
- Öğrenci Bilgi Yönetim Sistemi (ÖBYS) ile öğrenci başarılarının sürekli izlenmesi ve öğrenci niteliğinin giderek artıyor olması
- Köklü bir geçmişe ve farklı bilim dallarında faaliyet gösteren akademik birimleriyle zengin bir çeşitliliğe sahip olması
- Toplumla ilişkilerin nitelikli olması ve kurum imajına yönelik olumlu toplumsal algının varlığı
- Topluma hizmet projelerinin (sosyal sorumluluk projeleri) müfredattaki zorunlu dersler arasında yer alıyor olması

B. ZAYIFLIKLAR (ZAYIF YANLAR)

- Girişimcilik faaliyetlerinin tanıtım ve teşvikinde beklenen düzeye ulaşamaması dolayısıyla Girişimci ve Yenilikçi Üniversite Endeksi ve URAP sıralamasındaki konumun istenilen yerde olmaması
- Üniversite dışı fonlardan faydalanma oranlarının yeterli olmaması
- Lisans ve lisansüstü düzeyde öğrencilerin yabancı dil yeterliklerinin istenilen düzeyde olmaması
- Öğrenci sayısı ile öğretim elemanı sayısı arasındaki uyumsuzluk
- Uluslararası lisansüstü programlarının sayısının yeterli olmaması
- Üniversitenin yayın çıktılarını ödüllendiren Yayın Teşvik Programının yetersiz olması

C. DEĞERLENDİRME

Güçlü yönlerimize baktığımızda akademik personelin nitelikli olması ve her geçen gün bu niteliğin arttırılması, akademik personelin niteliğinin arttırılması için yurt içi ve yurt dışı teşvik imkânlarının olması, akademik birimlerin genelinde kalite geliştirme çalışmalarının

varlığı ve üniversite yönetiminin vizyoner ve şeffaf bir yönetim anlayışı benimsemesinin en güçlü yönler olarak öne çıktığı görülmektedir.

Zayıf Yönlerimizin ise; Girişimcilik konusuna ilişkin akademik personele yönelik bilgilendirici toplantıların sayısını arttırarak, inovatif vizyonun kurum kültürünün bir ögesi olarak yerleşmesi için çalışmalar yaparak, girişimcilik konusuna ilişkin akademik personele yönelik bilgilendirici toplantıların sayısının arttırılmasını sağlayarak, mezunlar ile mevcut ve potansiyel öğrencilere yönelik aidiyet duygusunun gelişmesini sağlayacak etkinlikler düzenleyip bu etkinlikleri çeşitlendirerek, ders dışı etkinlik sayısının ve niteliğinin arttırılmasını sağlayarak fırsata dönüştürülebileceği öngörülmektedir.

V. ÖNERİ VE TEDBİRLER

Yükseköğretim kurumlarının ana amacı nitelikli insan gücü yetiştirmektir. Bunun gerektirdiği maliyet göz ardı edilmemelidir. Merkezi Yönetim Bütçesine bakıldığında, yükseköğrenime ayrılan payın yeterli olmadığı görülmektedir. Bu nedenle Merkezi Yönetim Bütçesinde eğitime ayrılan pay arttırılmalıdır.

Yeni kamu mali yönetim ve kontrol sisteminin etkin bir şekilde işleminin sağlanması büyük önem taşımaktadır. Yükseköğretim kurumlarına tahsis edilen ödeneklerin ne şekilde kullanılacağı, yine Yükseköğretim Kurumlarınca belirlenmelidir. Bu kurumlar, 5018 sayılı Kanunun getirmiş olduğu hesap verilebilirlik ve saydamlık ilkeleri çerçevesinde, bütçe kaynaklarının kullanımında yeterli esnekliğe sahip olmalıdır.

Üniversitemizin büyüklüğü nedeniyle bütçe ödeneğinin yetersiz kalması, projelerin gecikmesine yol açmaktadır. Bu durum projelerin günümüz koşulları ve teknolojilerinden geri kalmasına sebep olmaktadır. Üniversite bütçelerinin öğrenci sayılarıyla oranlanarak dağıtılması gerekmektedir.

Destek birimlerince sunulmakta olan hizmetlerin yaygınlaştırılabilmesi ve sunulan hizmetin kalitesinin sürdürülmesi ve daha iyiye götürülmesi için mali olanaklar önem taşımaktadır. Mali olanakların arttırılması direkt olarak sunulan hizmetleri etkilemiş olacaktır. Bu nedenle Üniversitemize ait öz gelirin çeşitlendirilmesi ve elde edilen gelirin arttırılması için projeler ve planlamalar yapılması gerekmektedir.

MARMARA ÜNİVERSİTESİ

Performansa dayalı değerlendirmeye (ödüllendirmeye-özendirmeye) yönelik mekanizmanın olmaması, çalışanlar arasında rekabet ve özendirici unsurların eksikliğine bağlı olarak performans kaybına ve sadece rutin işlerin yapılmasına yol açmaktadır. Bu nedenle personele mutlaka özendirici ve performansa dayalı değerlendirme olanağı sağlayacak değişikliklerin yapılması gerekmektedir.

Özellikle teknik ve hizmet personeli yetersizliği ve alt yapı eksikliğinden kaynaklanan temel eksikliklerin giderilmesi konusunda yapıcı katkı beklenmektedir.

Devlet bütçesinden daha fazla pay almanın mücadelesini veren değil, yapacağı teorik ve uygulamalı bilimsel çalışmalarla üniversitemize kaynak temin eden, imajını pekiştiren, topluma katma değer katan bir tavrın mücadelesini verme gayreti içinde olunmalıdır.

657 sayılı yasa kapsamındaki personele yönelik kişisel gelişim faaliyetleri, örneğin yabancı dil kursu, bilgisayar kursu, iş organizasyonları, yönetim seminerleri vb. aktiviteler gerçekleştirilmeli ve toplam kalitenin ancak toplam motivasyon ile sağlanabileceği göz ardı edilmemelidir.

Üniversite idari personeli kamuda çalışan eş değer unvanlar içinde en düşük ücret grubunda yer almaktadır. 666 Sayılı KHK ile "aynı unvanda görev yapan devlet memurlarının aynı ücreti alması düzenlemesinde" bilhassa üniversite çalışanları kapsam dışı bırakılmıştır. Üniversitenin büyüklüğü, dağınıklığı ve İstanbul ilinin ağır koşulları da düşünüldüğünde nitelikli idari personeli Üniversitemizde tutmak, Üniversitemize çekmek mümkün olmamakta ve tüm bu nedenlerle personelin motivasyonu ve verimliliği azalmaktadır. Görev, yetki, sorumluluk dengeleri gözetilerek ücretlendirme yoluna gidilmeli ve ücret dengesizliği bir an önce giderilerek üniversite akademik-idari personel ücretlerinin yükseltilmesi sağlanmalıdır.

Kurumsal yöneticilerin yönetsel kabiliyetlerine destek verecek sorgulama ve analizlerin yöneticiler tarafından doğrudan kullanılabilmesi bir düzenleme yapılmalıdır. Enformasyon teknolojilerini kullanmayı özendirici faaliyetler gerçekleştirilmelidir.

Profesyonel yaşamda akademik unvanların hak ettiği değeri bulması için mevzuat ve uygulamada gerekli düzenlemeler yapılmalıdır. Bunun için sahip olunan akademik potansiyel, birikim, medya ortamları (web sitesi, portal, otomasyon vb.) ayrıca uluslararası ilişkiler kullanılmalıdır.

MARMARA ÜNİVERSİTESİ

Çok disiplinli eğitim programları çoğaltılmalı ve geliştirilmeli, buna ek olarak çok disiplinli proje çalışmaları özendirilmelidir.

Yerel yönetimler, merkezi hükümet kuruluşları, sivil toplum örgütleri, özel sektör kuruluşları, meslek örgütleri ve uluslararası kuruluşlarla çok yönlü işbirliği ağları geliştirme hususunda yoğun çaba harcanmalıdır.

Üniversite-Sanayi işbirliğinin olabilmesi, hükümetin akademik ve idari kadro tahsisi, yükseköğretime ayrılan kaynakların artırılması, öğrencilerin burs ve barınma olanaklarının artırılması, programların öğrenci sayılarının düşürülmesi akademik ve idari personel için kültürel ve sosyal etkinliklerin oluşturulması ve artırılması,-disiplinler arası çalışma ve uluslararası iş birliklere yönelik eğitim ve fırsatların artırılması sağlanmalıdır.

Ulusal sorunların çözümüne yönelik araştırma ve uygulama çalışmalarının artırılması gereklidir.

Değişen dünya düzeni içinde Türk Dünyası özel bir konumdadır. Stratejik açıdan önem taşıyan ülkemizin bu konumuna paralel olarak dünya siyasetinde oynayacağı rol de önemlidir. Üniversite ders programlarında yapılamayan bazı konulardaki çalışmaların enstitülere kaydırılıp daha esnek biçimde yapılmasını sağlamak Türk Dünyası çalışmalarının geliştirilmesi konusunda kurumumuza önemli bir sorumluluk yüklemektedir. Türk dillerini ve kültürlerini, bölgenin özelliklerini, hassasiyetlerini ilk elden tanıyan veya bu coğrafyalardan gelen kadrolarla çalışmak, akademik çalışmalar için olduğu kadar, Ülkemizin geleceği içinde tarihî, sosyal, ekonomik ve kültürel açılardan önemli bir fırsattır.

Lisansüstü tezlerden, özellikle doktora tezlerinden uluslararası yayınlar üretilmesi sağlanmalı ve bu uygulama teşvik edilmelidir.

Ulusal düzeyde yayın yapılması özendirilmeli, ulusal yayınlar kredilendirilmeli ve yayın organları çoğaltılmalıdır.

Global bilgiyi ulusal platformda tartışmaya açacak ve geliştirilmesine olanak sağlayacak yayınlar yapmak özendirilmeli ve teşvik edilmelidir.

Güncel ve ulusal ihtiyaçlara göre, farklı dallarda görev yapmakta olan ve birçoğunun yurt dışı deneyimi olan öğretim üyelerimizin desteği ile yeni uzaktan eğitim, disiplinler arası, tezli

MARMARA ÜNİVERSİTESİ

ve tezsiz lisansüstü programların açılması öngörülmekte ve mevcut programlarımızın etkin tanıtımının yapılması planlanmalıdır.

Üniversitelerde gerçekleştirilen AR-GE faaliyetleri ulusal yayınlar yardımıyla endüstriyle paylaşılmalı, bilim ve teknolojideki güncel gelişmeler doğrultusunda sanayi bilgilendirilmeli ve yönlendirilmelidir.

Disiplinler arası ara kesitlerin çoğalması sonucunda oluşan girişimler özendirilmeli ve bu konularda yayın teşviki sağlanmalıdır.

Endüstrinin ve üniversitenin ortak paydaları üzerinde çalışılmalıdır. Enstitü, fakülte ve bölümler sahip oldukları uluslararası ilişki ağını, özgün üretim yapma isteği ve potansiyeline sahip sanayi ile birlikte değerlendirmelidir.

Uluslararası rekabette yer almak için daha fazla uluslararası ilişki kurulması, uluslararası programlar oluşturulması gerekmektedir.

Uluslararası eğitim programları (ERASMUS, vb.) desteklenmelidir.

AR-GE faaliyetlerinin gelişmesi için sahip olunan deneyim ve potansiyelle katkıda bulunulmalı ve öneriler geliştirmelidir. İletişim teknolojileri kullanılarak uluslararası akademik ve bilimsel işbirlikleri geliştirilmelidir.

Ülke kaynaklarından maksimum düzeyde yararlanılarak yapılabilecek üretimlerle çok disiplinli AR-GE faaliyetlerine yönelinmelidir. AR-GE çalışmalarına yapılacak yatırımların yükseltilmesinin ve önem sırasının artırılmasının ülke kalkınmasında en önemli parametrelerden biri olduğu, merkezi ve yerel yönetimlere anlatılmalıdır.

Üniversite bünyesinde proje grupları oluşturarak başta Avrupa Birliği, İstanbul Kalkınma Ajansı, TÜBİTAK ve Cumhurbaşkanlığı Strateji ve Bütçe Başkanlığı olmak üzere, ulusal ve uluslararası fon kaynaklarından en etkili şekilde yararlanma şartları oluşturulmalıdır.

Üniversite bünyesinde yürütülen lisansüstü çalışmalara BAPKO tarafından verilen destek ile Socrates - Erasmus değişim programları, uluslararası alanda çalışmalar yapmak isteyen araştırmacılar için bir fırsat olacağından BAPKO kaynaklarının çeşitlendirilerek artırılması sağlanmalıdır.

MARMARA ÜNİVERSİTESİ

Üniversitemiz öncelikle kendini geliştirmeye gereksinim duyan mezununu, kamu ve özel sektör çalışanlarını, kendisini geliştirmeye özendirecek eğitim-öğretim kursları, seminerler, konferanslar ve çalıştaylar düzenleyerek bir odak noktası oluşturmalıdır.

Uygulamaya yönelik çalışmalarda büyük deneyimi olan mezunlarımızdan da yararlanılmalı, mezunlarımız ile ilişkiler arttırılmalıdır.

Üniversitemizin sosyal ve kültürel imkanları geliştirilerek genç neslin akademik, bilimsel, sosyal ve kültürel ilgi odağı haline gelmesini sağlayacak projeler üretilmeli ve uygulamaya alınmalıdır.

Akademik potansiyel olarak, deneyim ve birikimin merkezinde olan Üniversitemiz, bu zenginliklerini bilişim teknolojilerini kullanarak ulusal ve uluslararası düzeyde paylaşım açmalı ve bir çekim merkezi haline gelmelidir.

Telekonferans sistemleriyle uluslararası katılımlı tez izleme ve tez sınavı olanakları arttırılmalıdır.

Üniversite ders programlarında yapılamayan bazı çalışmaların enstitülere kaydırılarak daha esnek biçimde yapılmasını sağlamak, Türk Dünyası'nın gelişmesine paralel olarak kurumumuza geniş olanaklar vermektedir. Türk dillerini ve kültürlerini, bölgenin özelliklerini, hassasiyetlerini ilk elden tanıyan veya bu coğrafyalardan gelen kadrolarla çalışmak, akademik çalışmalar için olduğu kadar, Ülkemizin geleceği için de tarihi, sosyal, ekonomik ve kültürel açılardan önemli bir fırsattır.

Üniversitemiz mezunlarının istihdam sorununun çözümü için kamu ve özel sektör nezdinde girişimde bulunarak, eski mezunlarla iletişime geçilmelidir.

Üniversitemizin çağdaş eğitim ve öğretim düzeyine erişimdeki standardı koruması ve değişen teknolojik gelişmelere hızla uyum sağlaması ile Ülkemizin geleceğine sahip çıkacak tam donanımlı gençler yetiştirebilmesi, burada belirtilen önerilerin gerçekleştirilmesini, tedbirlerin ise süratle hayata geçirilmesini gerektirmektedir.

**GÖZETİM VE DENETİM SORUMLULARI İLE
HARCAMA YETKİLİLERİ**

GÖZETİM VE DENETİM SORUMLULARI

ÜST YÖNETİCİLER

Prof. Dr. Mustafa KURT	Rektör
Prof. Dr. Mustafa ÇELEN	Rektör Yardımcısı
Prof. Dr. Ömer AKGİRAY	Rektör Yardımcısı
Prof. Dr. Hasan KORKUT	Rektör Yardımcısı

HARCAMA YETKİLİLERİ

İDARİ BİRİMLER

Dr. Murat ARISAL	Genel Sekreter V.
Fatma ŞENGÜL	Genel Sekreter Yardımcısı
Hasan ŞAHİN	Genel Sekreter Yardımcısı
Av. Ramazan DEDE	Hukuk Müşaviri Tdv.
Prof. Dr. Oğuzhan GÜNDÜZ	Bil. Arş. Koor. Bir. Koordinatörü
Atıl DEMİRDAĞ	Strateji Geliştirme Daire Başkanı
İshak ASLAN	Sağlık, Kültür ve Spor Daire Başkanı
Kenan DADAŞOĞLU	İdari ve Mali İşler Daire Başkanı
Ayliz DEMİR	Döner Sermaye İşletme Müdürü
Dr. Önder BAYIR	Kütüphane ve Dok. Daire Başkanı V.
Özlem GÜNGÖR	Öğrenci İşleri Daire Başkanı
Av. Tuba BİTEN	Personel Daire Başkanı
Ersal YILMAZ	Yapı İşleri ve Teknik Daire Başkanı
Vedat YURT	Bilgi İşlem Daire Başkanı

FAKÜLTELER

Prof. Dr. Seyfi KENAN	Atatürk Eğitim Fakültesi Dekanı
Prof. Dr. Yasemin ÖZKAN	Diş Hekimliği Fakültesi Dekanı
Prof. Dr. Hatice Kübra ELÇİOĞLU	Eczacılık Fakültesi Dekanı

MARMARA ÜNİVERSİTESİ

Prof. Dr. Ali Rıza ÖZKAYA	Fen Fakültesi Dekan V.
Prof. Dr. Server DEMİRCİ	Finansal Bilimler Fakültesi Dekan V.
Prof. Emre İKİZLER	Güzel Sanatlar Fakültesi Dekanı
Prof. Dr. Mehmet AKMAN	Hukuk Fakültesi Dekanı
Prof. Dr. Sadullah ÇELİK	İktisat Fakültesi Dekanı
Prof. Dr. İsmail Safa ÜSTÜN	İlahiyat Fakültesi Dekanı
Prof. Dr. Mustafa KURT	İletişim Fakültesi Dekanı V.
Prof. Dr. Sebahat DENİZ	İnsan ve Toplum Bilimleri Fakültesi Dekan V.
Prof. Dr. Hakan YILDIRIM	İşletme Fakültesi Dekanı
Prof. Dr. İmre Özbek EREN	Mimarlık ve Tasarım Fakültesi Dekan V.
Prof. Dr. Ömer AKGİRAY	Mühendislik Fakültesi Dekanı
Prof. Dr. Mehveş TARIM	Sağlık Bilimleri Fakültesi Dekanı
Prof. Dr. Nail YILMAZ	Siyasal Bilgiler Fakültesi Dekanı V.
Prof. Dr. Ali KIZILET	Spor Bilimleri Fakültesi Dekanı
Prof. Dr. M. Osman ISIKAN	Teknik Eğitim Fakültesi Dekanı
Prof. Dr. Ümit ŞEHİRLİ	Tıp Fakültesi Dekanı
Prof. Dr. Hasan ERDAL	Teknoloji Fakültesi Dekanı
Prof. Dr. Sibel Kılıç	Uygulamalı Bilimler Fakültesi Dekan V.

YÜKSEKOKULLAR

Prof. Dr. Harun DUMAN	Yabancı Diller Yüksekokulu Müdürü
-----------------------	-----------------------------------

MESLEK YÜKSEKOKULLARI

Prof. Dr. Mehmet Hanifi AYBOĞA	Sosyal Bilimler Meslek Yüksekokulu Müd. V.
Prof. Dr. Mahmut AY	Teknik Bilimler Meslek Yüksekokulu Müdürü
Prof. Dr. Gülden SINMAZIŞIK	Sağlık Hizmetleri Meslek Yüksekokulu Müd. V.
Prof. Dr. Levent ÇİNKO	Adalet Meslek Yüksekokulu Müdürü

ENSTİTÜLER

Prof. Dr. Muzaffer DARTAN	Avrupa Araştırmaları Enstitüsü Müdürü
Prof. Dr. Erişah ARICAN	Bankacılık ve Sigortacılık Enstitüsü Müdürü
Prof. Dr. Mustafa USLU	Eğitim Bilimleri Enstitüsü Müdürü
Prof. Dr. Bülent EKİCİ	Fen Bilimleri Enstitüsü Müdürü

MARMARA ÜNİVERSİTESİ

Prof. Dr. Fatih EREN	Gastroenteroloji Enstitüsü Müdür V:
Prof. Dr. Hasan KORKUT	Ortadoğu ve İslam Araşt. Enstitüsü Müdürü
Prof. Dr. Osman ÜRPER	Güzel Sanatlar Enstitüsü Müdürü
Prof. Dr. Adnan DAĞÇINAR	Nörolojik Bilimler Enstitüsü Müdürü
Prof. Dr. Feyza ARICIOĞLU	Sağlık Bilimleri Enstitüsü Müdürü
Prof. Dr. İclal ATİLLA	Sosyal Bilimler Enstitüsü Müdürü
Prof. Dr. Okan YEŞİLOT	Türkiyat Araştırmaları Enstitüsü Müdürü
Prof. Dr. Ertuğrul BOYNUKALIN	İslam Ekonomisi ve Finansı Enstitüsü Müdürü

Marmara Üniversitesi 2022 Yılı İdare Faaliyet Raporu Üst Yönetimin destekleri, akademik ve idari birimlerin katkıları ile Strateji Geliştirme Dairesi Başkanlığımızca hazırlanmıştır.

İÇ KONTROL GÜVENCE BEYANI
(Mali Hizmetler Birim Yöneticisinin Beyanı)

Mali hizmetler birim yöneticisi olarak yetkim dahilinde;

İç kontrol sisteminin Marmara Üniversitesi'nde oluşturulması, uygulanması ve geliştirilmesi çalışmalarında gerekli koordinasyonun sağlandığını, eğitim ve rehberlik hizmeti verildiğini, faaliyetlerin malî yönetim ve kontrol mevzuatı ve diğer mevzuata uygun olarak yürütüldüğünü, kamu kaynaklarının etkili, ekonomik ve verimli bir şekilde kullanılmasını temin etmek üzere iç kontrol süreçlerinin işletildiğini, uygulama sonuçlarının izlendiğini ve gerekli tedbirlerin alınması için düşünce ve önerilerimin zamanında üst yöneticiye raporlandığını beyan ederim.

Malî kanunlarla ilgili diğer mevzuatın uygulanması konusunda üst yöneticiye ve harcama yetkililerine gerekli bilgileri sağladığımı ve danışmanlık faaliyetinde bulunduğumu bildiririm.

Bu Raporunun "III/A- Malî Bilgiler" bölümünde yer alan bilgilerin güvenilir, tam ve doğru olduğunu teyit ederim.

Atıl DEMİRDAĞ
Strateji Geliştirme Daire Başkanı

İÇ KONTROL GÜVENCE BEYANI
(Üst Yönetici)

Üst yönetici olarak görev ve yetkilerim çerçevesinde;

Marmara Üniversitesi bütçesinin; kalkınma planına, yıllık programa, stratejik plan ve performans programı ile hizmet gereklerine uygun olarak hazırlandığını ve uygulandığını, amaç ve hedeflerin gerçekleştirilmesi ve ilgili mevzuatla düzenlenen görev ve hizmetlerin yerine getirilmesi için bütçe ile tahsis edilmiş kaynakların, planlanmış amaçlar doğrultusunda ve iyi malî yönetim ilkelerine uygun olarak kullanıldığını beyan ederim.

Bu çerçevede iç kontrol sisteminin; idarenin gelir, gider, varlık ve yükümlülüklerinin etkili, ekonomik ve verimli bir şekilde yönetilmesine, kanunlara ve diğer düzenlemelere uygun olarak faaliyet göstermesine, her türlü malî karar ve işlemlerde usulsüzlük ve yolsuzluğun önlenmesine, karar oluşturmak ve izlemek için düzenli, zamanında ve güvenilir rapor ve bilgi edinilmesine, varlıkların kötüye kullanılmasının ve israfının önlenmesine ve kayıplara karşı korunmasına ilişkin yeterli ve makul güvenceyi sağladığını bildiririm.

Bu güvence, üst yönetici olarak sahip olduğum bilgi ve değerlendirmelere, yönetim bilgi sistemlerine, iç kontrol sistemi değerlendirme raporlarına, izleme ve değerlendirme raporlarına, harcama yetkilileri ile malî hizmetler birim yöneticisi tarafından sunulan güvence beyanlarına, benden önceki yöneticiden almış olduğum bilgiler ve denetim raporlarına dayanmaktadır.

Bu raporda yer alan bilgilerin güvenilir, tam ve doğru olduğunu beyan ederim.



Prof. Dr. Mustafa KURT

Rektör